



**BCEAO**

BANQUE CENTRALE DES ETATS  
DE L'AFRIQUE DE L'OUEST

**QUARTERLY STATISTICAL BULLETIN**

**THIRD QUARTER 2023**



<b>TABLE OF CONTENTS</b>		<b>PAGES</b>
<b>1</b>	<b>MONEY MARKET</b>	<b>3</b>
1.1	BCEAO interest rate	3
1.2	Money market rate	3
1.3	Central Bank financial assistance	4
1.4	Volumes and rates of transactions on the interbank market	5
<b>2</b>	<b>MONETARY STATISTICS</b>	<b>6</b>
2.1	Integrated monetary position	6
<b>3</b>	<b>DEPOSIT AND LENDING RATES</b>	<b>11</b>
3.1	Lending rate	11
3.2	Interest rate on new deposits	11
3.3	Distribution of lending rates by sector	12
<b>4</b>	<b>PUBLIC FINANCES</b>	<b>13</b>
4.1	Statement of government financial transactions (SGFT)	13
<b>5</b>	<b>TREASURY BILLS AND BONDS</b>	<b>16</b>
5.1	Rates on the treasury bills and bonds markets	16
5.2	Issues of treasury bills	16
<b>6</b>	<b>STOCK EXCHANGE</b>	<b>17</b>
6.1	BRVM indexes	17
6.2	Market capitalization, volume and value of BRVM transactions	18
<b>7</b>	<b>SHORT-TERM BUSINESS INDICATORS</b>	<b>19</b>
7.1	Industrial production index	19
7.2	Retail trade turnover index	20
7.3	Business production capacity utilization rate	21
<b>8</b>	<b>PRODUCTION</b>	<b>22</b>
8.1	Cereal production	22
8.2	Nominal gross domestic product	23
8.3	Investment rate	23
8.4	Domestic savings rate	23
8.5	Weight of the business sectors	24
8.6	Change in real GDP	24
<b>9</b>	<b>INTERNATIONAL ENVIRONMENT</b>	
9.1	Real effective exchange rate	25
9.2	Nominal effective interest rate	25
9.3	Bilateral exchange rates	26
9.4	Global commodities prices	28
<b>10</b>	<b>FOREIGN TRADE</b>	<b>30</b>
10.1	Exports	30
10.2	Imports	30
10.3	Balances of payments	31
<b>11</b>	<b>PRICES</b>	<b>36</b>
11.1	Harmonized Index of Consumer Prices	36
11.2	Core inflation	45
11.3	Fuel prices at the pump	46

## 1. MONEY MARKET

**Table 1.1 BCEAO interest rates**

(Levels as a percentage and change in percentage points)

Date of change		Marginal lending rate		Minimum bid rate on cash injections	
		Level	change	Level	change
2016	Dec-16	4,50	1,00	2,50	0
2020	June-24	4,00	-0,50	2,00	-0,50
2022	June-16	4,25	0,25	2,25	0,25
	Sept-16	4,50	0,25	2,25	0,25
	Dec-16	4,75	0,25	2,75	0,25
2023	Mar-16	5,00	0,25	3,00	0,25
	Sept-16	5,25	0,25	3,25	0,25

Source: BCEAO.

**Table 1.2 Money market rate**

(For liquidity injections with one-week maturities, levels in % and variations in percentage points)

		Weighted average money market rate		Average marginal interest rate	
		Level	change	Level	change
2022	june	2,1266	0,1266	2,1266	0,1266
	jul.	2,2500	0,1234	2,2500	0,1234
	aug.	2,2500	0,0000	2,2500	0,0000
	sept	2,3819	0,1319	2,3819	0,1319
	oct.	2,5000	0,1181	2,5000	0,1181
	nov.	2,5000	0,0000	2,5000	0,0000
	déc.	2,6279	0,1279	2,6279	0,1279
2023	jan	2,7500	0,1221	2,7500	0,1221
	feb.	3,3111	0,5611	2,7623	0,0123
	mar	4,7925	1,4814	4,2622	1,4999
	apr.	5,0000	0,2075	5,0000	0,7378
	may	5,0000	0,0000	5,0000	0,0000
	june	4,8350	-0,1650	4,4952	-0,5048
	jul.	3,4417	-1,3934	3,0000	-1,4952
	aug.	3,2107	-0,2310	3,0000	0,0000
	sept.	3,3109	0,1003	3,1264	0,1264

Source: BCEAO.

**Table 1.3 Central Bank financial assistance through its tender windows**

(Amounts in billions of CFA F)

Date	One-week auctions				One-month auctions			
	Amount put up for auction	Advances granted	Marginal lending rate	Weighted average interest rate	Amount put up for auction	Advances granted	Marginal lending rate	Weighted average interest rate
4-July	7 254	6 600,0	3,0000%	3,5970%				
Jul. 23 11-July	7 204	6 600,0	3,0000%	3,4731%				
18-July	7 171	6 600,0	3,0000%	3,3651%				
25-July	7 224	6 600,0	3,0000%	3,3314%	1615,8	1325,0	5,0000%	5,0000%
1-Aug	7 146	6 600,0	3,0000%	3,2602%				
8-Aug	7 043	6 600,0	3,0000%	3,2218%				
Aug. 23 14-Aug	7 039	6 550,0	3,0000%	3,2099%				
22-Aug	7 335	6 600,0	3,0000%	3,1899%				
29-Aug	7 256	6 550,0	3,0000%	3,1712%	1489,6	1225,0	5,0000%	5,0000%
5-Sept	7 122	6 550,0	3,0000%	3,1608%				
Sept.23 12-Sept	7 270	6 500,0	3,0000%	3,2428%				
19-Sept	7 636	6 700,0	3,2500%	3,4167%				
26-Sept	7 689	6 650,0	3,2500%	3,4189%	1383,1	1050,0	5,2500%	5,2500%

Source: BCEAO.

**Graph 1.1 BCEAO assistance and bank liquidity**

(In billions of CFA F)

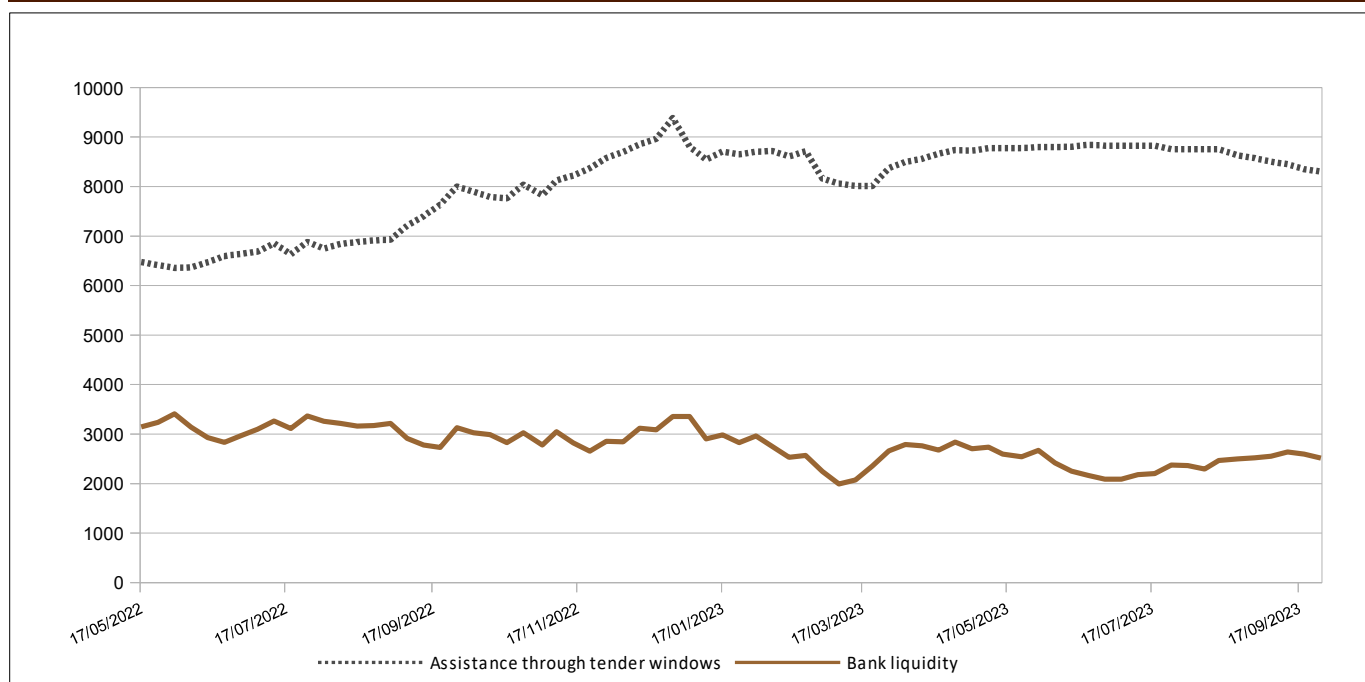

Source: BCEAO.

**Table 1.4 Volumes and rates of transactions on the WAEMU interbank market  
(Amounts in billions of CFA F)**

Date	Volume of transactions across all compartments	One-day rates	One-week rates
Jul. 23	4-July	808,85	4,8236%
	11-July	678,22	5,1697%
	18-July	522,87	4,7601%
	25-July	629,90	5,1800%
Aug. 23	1-Aug	411,24	5,0904%
	8-Aug	434,68	4,6645%
	14-Aug	722,50	3,3434%
	22-Aug	633,71	4,4917%
	29-Aug	705,95	4,0236%
Sept. 23	5-Sept	587,78	4,6065%
	12-Sept	747,58	4,6301%
	19-Sept	779,51	4,1665%
	26-Sept	771,45	4,0679%

Source: BCEAO.

**Graph 1.2 Rates on the interbank market and key BCEAO interest rates  
(As a percentage)**

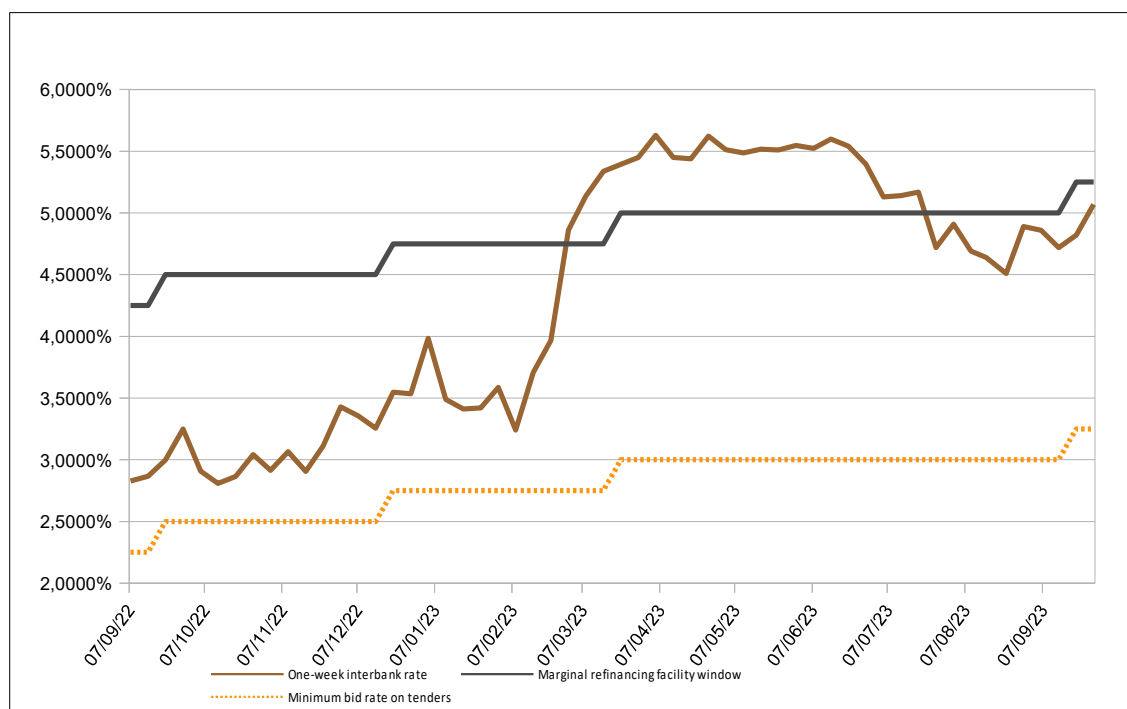

Source: BCEAO.

## 2. MONETARY STATISTICS

**Table 2.1 BENIN- Integrated monetary situation**

(Outstanding at the end of the period, in millions of CFA francs, except where otherwise indicated)

	3Q2022	4Q2022	1Q2023	2Q2023	3Q2023	3Q23/3Q22 (en %)
<b>BROAD MONEY SUPPLY</b>						
Currency outside banks	819,18	861,99	851,67	857,00	831,50	1,5
Transferable deposits	1 385,24	1 666,35	1 644,87	1 655,80	1 745,30	26,0
<b>M1</b>	<b>2 204,42</b>	<b>2 528,34</b>	<b>2 496,54</b>	<b>2 512,80</b>	<b>2 576,80</b>	<b>16,9</b>
Other deposits included in the money stock (1)	1 072,74	1 099,91	1 025,97	1 076,40	1 038,90	-3,2
<b>MONEY SUPPLY (M2)</b>	<b>3 277,16</b>	<b>3 628,26</b>	<b>3 522,51</b>	<b>3 589,20</b>	<b>3 615,70</b>	<b>10,3</b>
<b>MONEY SUPPLY COUNTERPARTS</b>						
<b>Net foreign assets</b>	<b>2 141,70</b>	<b>2 146,88</b>	<b>1 917,14</b>	<b>2 045,20</b>	<b>1 879,30</b>	<b>-12,3</b>
BCEAO	58,40	-171,56	-447,95	-375,10	-458,90	-885,8
Banks	2 083,30	2 318,44	2 365,09	2 420,30	2 338,30	12,2
<b>Domestic claims</b>	<b>1 716,32</b>	<b>2 119,72</b>	<b>2 168,74</b>	<b>2 167,90</b>	<b>2 396,80</b>	<b>39,6</b>
Net claims on the central government	-108,02	3,39	6,39	-59,60	-65,20	-39,6
BCEAO	-71,75	53,27	259,03	86,90	247,70	-445,2
Banks	-36,27	-49,88	-252,64	-146,50	-312,90	762,7
Claims on other sectors	1 824,34	2 116,33	2 162,35	2 227,50	2 462,00	35,0
BCEAO	3,35	3,06	3,00	3,00	3,00	-10,5
Banks	1 820,98	2 113,27	2 159,35	2 224,60	2 459,00	35,0
<b>Non-monetary liabilities (2)</b>	<b>597,72</b>	<b>625,37</b>	<b>623,52</b>	<b>651,50</b>	<b>694,10</b>	<b>16,1</b>
<b>Other items (net) (3)</b>	<b>-16,86</b>	<b>12,98</b>	<b>-60,16</b>	<b>-27,50</b>	<b>-33,70</b>	<b>99,9</b>
<b>TOTAL COUNTERPARTS OF M2 (4)</b>	<b>3 277,16</b>	<b>3 628,26</b>	<b>3 522,51</b>	<b>3 589,20</b>	<b>3 615,70</b>	<b>10,3</b>

Source: BCEAO.

**Table 2.2 BURKINA FASO - Integrated monetary situation**

(Outstanding at the end of the period, in billions of CFA francs, except where otherwise indicated)

	3Q2022	4Q2022	1Q2023	2Q2023	3Q2023	3Q23/3Q22 (en %)
<b>BROAD MONEY SUPPLY</b>						
Currency outside banks	738,00	828,75	858,64	923,50	933,10	26,4
Transferable deposits	2 682,88	2 813,94	2 550,62	2 690,50	2 693,10	0,4
<b>M1</b>	<b>3 420,89</b>	<b>3 642,69</b>	<b>3 409,26</b>	<b>3 614,00</b>	<b>3 626,30</b>	<b>6,0</b>
Other deposits included in the money stock (1)	2 118,17	2 074,18	1 969,39	2 131,00	2 153,00	1,6
<b>MONEY SUPPLY (M2)</b>	<b>5 539,06</b>	<b>5 716,87</b>	<b>5 378,65</b>	<b>5 744,90</b>	<b>5 779,30</b>	<b>4,3</b>
<b>MONEY SUPPLY COUNTERPARTS</b>						
<b>Net foreign assets</b>	<b>2 259,38</b>	<b>1 972,07</b>	<b>1 657,75</b>	<b>1 870,30</b>	<b>1 900,80</b>	<b>-15,9</b>
BCEAO	-153,48	-624,09	-391,69	-404,00	-377,70	146,1
Banks	2 412,86	2 596,16	2 049,44	2 274,30	2 278,50	-5,6
<b>Domestic claims</b>	<b>4 014,86</b>	<b>4 396,14</b>	<b>4 317,64</b>	<b>4 551,90</b>	<b>4 686,30</b>	<b>16,7</b>
Net claims on the central government	126,00	281,64	205,32	399,30	341,40	171,0
BCEAO	-127,97	60,57	22,29	117,20	84,50	-166,0
Banks	253,97	221,07	183,03	282,10	256,90	1,2
Claims on other sectors	3 888,86	4 114,49	4 112,32	4 152,60	4 345,00	11,7
BCEAO	9,21	9,15	9,23	9,40	8,90	-3,4
Banks	3 879,65	4 105,34	4 103,09	4 143,20	4 336,10	11,8
<b>Non-monetary liabilities (2)</b>	<b>1 237,96</b>	<b>1 187,88</b>	<b>1 185,43</b>	<b>1 262,60</b>	<b>1 290,20</b>	<b>4,2</b>
<b>Other items (net) (3)</b>	<b>-502,78</b>	<b>-536,55</b>	<b>-588,69</b>	<b>-585,30</b>	<b>-482,30</b>	<b>-4,1</b>
<b>TOTAL COUNTERPARTS OF M2 (4)</b>	<b>5 539,06</b>	<b>5 716,87</b>	<b>5 378,65</b>	<b>5 744,90</b>	<b>5 779,30</b>	<b>4,3</b>

Source: BCEAO.

(1) Term deposits and special savings accounts opened in banks, interest-bearing deposits opened in the books of the Central Bank

(2) Comprising shares and other interests in deposit institutions and their non-monetary commitments to other sectors

(3) Comprising consolidation adjustments and the net balance of non-classified assets, particularly miscellaneous items and non-financial assets

(4) Total counterparts = Net foreign assets + Domestic claims - Non-monetary liabilities - Other items (net)

<b>Table 2.3 COTE D'IVOIRE - Integrated monetary position</b>						
<b>(Outstanding at the end of the period, in billions of CFA francs, except where otherwise indicated)</b>						
	3Q2022	4Q2022	1Q2023	2Q2023	3Q2023	3Q23/3Q22 (en %)
<b>BROAD MONEY SUPPLY</b>						
<b>Currency outside banks</b>	<b>3 357,60</b>	<b>3 973,32</b>	<b>3 852,05</b>	<b>3 825,10</b>	<b>3 576,00</b>	<b>6,5</b>
Transferable deposits	7 392,35	8 195,62	8 144,04	8 220,30	7 971,70	7,8
<b>M1</b>	<b>10 749,95</b>	<b>12 168,94</b>	<b>11 996,08</b>	<b>12 045,40</b>	<b>11 547,80</b>	<b>7,4</b>
Other deposits included in the money stock (1)	4 764,56	4 709,68	4 771,72	4 986,40	5 036,30	5,7
<b>MONEY SUPPLY (M2)</b>	<b>15 514,51</b>	<b>16 878,62</b>	<b>16 767,80</b>	<b>17 031,80</b>	<b>16 584,10</b>	<b>6,9</b>
<b>MONEY SUPPLY COUNTERPARTS</b>						
<b>Net foreign assets</b>	<b>3 731,46</b>	<b>3 886,00</b>	<b>3 142,30</b>	<b>2 827,70</b>	<b>2 862,80</b>	<b>-23,3</b>
BCEAO	1 988,70	2 303,57	1 676,41	1 375,20	1 401,60	-29,5
Banks	1 742,76	1 582,43	1 465,90	1 452,50	1 461,20	-16,2
<b>Domestic claims</b>	<b>14 324,38</b>	<b>15 705,92</b>	<b>16 467,16</b>	<b>17 080,30</b>	<b>16 645,10</b>	<b>16,2</b>
Net claims on the central government	5 207,41	5 891,45	6 138,59	6 155,50	5 926,70	13,8
BCEAO	1 118,44	1 456,47	1 668,45	1 653,50	1 515,50	35,5
Banks	4 088,97	4 434,98	4 470,14	4 502,00	4 411,10	7,9
Claims on other sectors	9 116,97	9 814,47	10 328,57	10 924,80	10 718,40	17,6
BCEAO	8,01	7,82	8,80	8,90	9,00	12,3
Banks	9 108,96	9 806,65	10 319,77	10 915,90	10 709,40	17,6
<b>Non-monetary liabilities (2)</b>	<b>2 525,47</b>	<b>2 772,33</b>	<b>2 835,44</b>	<b>2 844,00</b>	<b>3 012,60</b>	<b>19,3</b>
<b>Other items (net) (3)</b>	<b>15,86</b>	<b>-59,04</b>	<b>6,22</b>	<b>32,30</b>	<b>-88,80</b>	<b>-659,9</b>
<b>TOTAL COUNTERPARTS OF M2 (4)</b>	<b>15 514,51</b>	<b>16 878,62</b>	<b>16 767,80</b>	<b>17 031,80</b>	<b>16 584,10</b>	<b>6,9</b>

Source: BCEAO.

<b>Table 2.4 GUINEA-BISSAU - Integrated monetary position</b>						
<b>(Outstanding at the end of the period, in billions of CFA francs, except where otherwise indicated)</b>						
	3Q2022	4Q2022	1Q2023	2Q2023	3Q2023	3Q23/3Q22 (en %)
<b>BROAD MONEY SUPPLY</b>						
<b>Currency outside banks</b>	<b>295,77</b>	<b>297,95</b>	<b>290,69</b>	<b>305,00</b>	<b>291,30</b>	<b>-1,5</b>
Transferable deposits	114,05	120,74	120,67	139,70	132,40	16,1
<b>M1</b>	<b>409,82</b>	<b>418,69</b>	<b>411,37</b>	<b>444,60</b>	<b>423,70</b>	<b>3,4</b>
Other deposits included in the money stock (1)	77,29	80,82	83,11	81,50	86,50	11,9
<b>MONEY SUPPLY (M2)</b>	<b>487,11</b>	<b>499,51</b>	<b>494,48</b>	<b>526,20</b>	<b>510,30</b>	<b>4,8</b>
<b>MONEY SUPPLY COUNTERPARTS</b>						
<b>Net foreign assets</b>	<b>269,17</b>	<b>266,87</b>	<b>242,13</b>	<b>249,00</b>	<b>272,00</b>	<b>1,1</b>
BCEAO	157,09	165,91	152,16	156,50	163,70	4,2
Banks	112,08	100,96	89,97	92,50	108,30	-3,4
<b>Domestic claims</b>	<b>277,48</b>	<b>288,47</b>	<b>300,96</b>	<b>320,00</b>	<b>295,00</b>	<b>6,3</b>
Net claims on the central government	83,34	97,42	102,93	118,00	89,30	7,1
BCEAO	66,08	64,81	70,62	70,30	57,80	-12,5
Banks	17,26	32,60	32,32	47,70	31,50	82,5
Claims on other sectors	194,14	191,06	198,02	202,00	205,70	6,0
BCEAO	4,18	4,28	4,32	4,40	4,50	7,7
Banks	189,96	186,77	193,71	197,60	201,30	6,0
<b>Non-monetary liabilities (2)</b>	<b>51,49</b>	<b>66,95</b>	<b>64,98</b>	<b>65,30</b>	<b>64,40</b>	<b>25,1</b>
<b>Other items (net) (3)</b>	<b>8,04</b>	<b>-11,12</b>	<b>-16,37</b>	<b>-22,50</b>	<b>-7,60</b>	<b>-194,5</b>
<b>TOTAL COUNTERPARTS OF M2 (4)</b>	<b>487,11</b>	<b>499,51</b>	<b>494,48</b>	<b>526,20</b>	<b>510,30</b>	<b>4,8</b>

Source: BCEAO.

(1) Term deposits and special savings accounts opened in banks, interest-bearing deposits opened in the books of the Central Bank

(2) Comprising shares and other interests in deposit institutions and their non-monetary commitments to other sectors

(3) Comprising consolidation adjustments and the net balance of non-classified assets, particularly miscellaneous items and non-financial assets

(4) Total counterparts = Net foreign assets + Domestic claims - Non-monetary liabilities - Other items (net)



**Table 2.5 MALI- Integrated monetary situation**  
(Outstanding at the end of the period, in billions of CFA francs, except where otherwise indicated)

	3Q2022	4Q2022	1Q2023	2Q2023	3Q2023	3Q23/3Q22 (en %)
<b>BROAD MONEY SUPPLY</b>						
<b>Currency outside banks</b>	<b>1 105,12</b>	<b>1 206,64</b>	<b>1 204,29</b>	<b>1 172,80</b>	<b>1 061,80</b>	<b>-3,9</b>
Transferable deposits	1 987,33	2 273,49	2 161,38	2 260,90	2 077,30	4,5
<b>M1</b>	<b>3 092,45</b>	<b>3 480,13</b>	<b>3 365,66</b>	<b>3 433,70</b>	<b>3 139,10</b>	<b>1,5</b>
Other deposits included in the money stock (1)	1 284,02	1 302,96	1 299,45	1 349,30	1 387,00	8,0
<b>MONEY SUPPLY (M2)</b>	<b>4 376,48</b>	<b>4 783,09</b>	<b>4 665,11</b>	<b>4 783,10</b>	<b>4 526,10</b>	<b>3,4</b>
<b>MONEY SUPPLY COUNTERPARTS</b>						
<b>Net foreign assets</b>	<b>142,02</b>	<b>508,42</b>	<b>365,72</b>	<b>332,70</b>	<b>216,70</b>	<b>52,6</b>
BCEAO	-56,55	8,46	-86,97	-160,70	-227,50	302,3
Banks	198,56	499,95	452,69	493,30	444,30	123,8
<b>Domestic claims</b>	<b>5 116,09</b>	<b>5 085,72</b>	<b>5 068,02</b>	<b>5 299,80</b>	<b>5 301,00</b>	<b>3,6</b>
Net claims on the central government	1 412,26	1 339,69	1 393,16	1 542,70	1 488,30	5,4
BCEAO	396,51	435,02	409,59	408,90	320,10	-19,3
Banks	1 015,75	904,67	983,57	1 133,80	1 168,20	15,0
Claims on other sectors	3 703,83	3 746,04	3 674,87	3 757,10	3 812,80	2,9
BCEAO	4,22	4,20	4,27	4,40	4,50	6,6
Banks	3 699,61	3 741,84	3 670,60	3 752,80	3 808,30	2,9
<b>Non-monetary liabilities (2)</b>	<b>811,15</b>	<b>890,69</b>	<b>942,77</b>	<b>881,90</b>	<b>938,60</b>	<b>15,7</b>
<b>Other items (net) (3)</b>	<b>70,48</b>	<b>-79,64</b>	<b>-174,15</b>	<b>-32,50</b>	<b>53,10</b>	<b>-24,7</b>
<b>TOTAL COUNTERPARTS OF M2 (4)</b>	<b>4 376,48</b>	<b>4 783,09</b>	<b>4 665,11</b>	<b>4 783,10</b>	<b>4 526,10</b>	<b>3,4</b>

Source: BCEAO.

**Table 2.6 NIGER- Integrated monetary situation**  
(Outstanding at the end of the period, in billions of CFA francs, except where otherwise indicated)

	3Q2022	4Q2022	1Q2023	2Q2023	3Q2023	3Q23/3Q22 (en %)
<b>BROAD MONEY SUPPLY</b>						
<b>Currency outside banks</b>	<b>621,14</b>	<b>655,21</b>	<b>656,46</b>	<b>682,30</b>	<b>664,90</b>	<b>7,0</b>
Transferable deposits	742,34	825,85	794,77	842,70	862,60	16,2
<b>M1</b>	<b>1 363,48</b>	<b>1 481,06</b>	<b>1 451,23</b>	<b>1 525,00</b>	<b>1 527,50</b>	<b>12,0</b>
Other deposits included in the money stock (1)	380,30	381,06	381,91	372,70	372,80	-2,0
<b>MONEY SUPPLY (M2)</b>	<b>1 743,78</b>	<b>1 862,12</b>	<b>1 833,14</b>	<b>1 897,70</b>	<b>1 900,30</b>	<b>9,0</b>
<b>MONEY SUPPLY COUNTERPARTS</b>						
<b>Net foreign assets</b>	<b>457,37</b>	<b>699,44</b>	<b>338,77</b>	<b>388,50</b>	<b>425,30</b>	<b>-7,0</b>
BCEAO	175,07	368,12	33,03	60,70	114,10	-34,8
Banks	282,30	331,32	305,74	327,80	311,20	10,2
<b>Domestic claims</b>	<b>1 650,19</b>	<b>1 583,19</b>	<b>1 825,23</b>	<b>1 855,70</b>	<b>1 813,00</b>	<b>9,9</b>
Net claims on the central government	352,77	225,50	505,20	527,10	483,70	37,1
BCEAO	176,84	69,97	294,08	291,40	229,70	29,9
Banks	175,93	155,53	211,12	235,70	254,00	44,4
Claims on other sectors	1 297,43	1 357,69	1 320,03	1 328,50	1 329,30	2,5
BCEAO	3,81	3,64	3,47	3,40	3,30	-13,5
Banks	1 293,62	1 354,05	1 316,56	1 325,10	1 326,10	2,5
<b>Non-monetary liabilities (2)</b>	<b>361,34</b>	<b>381,59</b>	<b>370,13</b>	<b>366,90</b>	<b>311,50</b>	<b>-13,8</b>
<b>Other items (net) (3)</b>	<b>2,44</b>	<b>38,92</b>	<b>-39,27</b>	<b>-20,40</b>	<b>26,50</b>	<b>986,0</b>
<b>TOTAL COUNTERPARTS OF M2 (4)</b>	<b>1 743,78</b>	<b>1 862,12</b>	<b>1 833,14</b>	<b>1 897,70</b>	<b>1 900,30</b>	<b>9,0</b>

Source: BCEAO.

(1) Term deposits and special savings accounts opened in banks, interest-bearing deposits opened in the books of the Central Bank

(2) Comprising shares and other interests in deposit institutions and their non-monetary commitments to other sectors

(3) Comprising consolidation adjustments and the net balance of non-classified assets, particularly miscellaneous items and non-financial assets

(4) Total counterparts = Net foreign assets + Domestic claims - Non-monetary liabilities - Other items (net)

**Table 2.7 SENEGAL- Integrated monetary situation**  
(Outstanding at the end of the period, in billions of CFA francs, except where otherwise indicated)

	3Q2022	4Q2022	1Q2023	2Q2023	3Q2023	3Q23/3Q22 (en %)
<b>BROAD MONEY SUPPLY</b>						
Currency outside banks	2 074,34	2 144,02	2 171,83	2 481,20	2 354,10	13,5
Transferable deposits	4 015,55	4 465,56	4 536,05	4 548,50	4 642,70	15,6
<b>M1</b>	<b>6 089,88</b>	<b>6 609,58</b>	<b>6 707,88</b>	<b>7 029,70</b>	<b>6 996,70</b>	<b>14,9</b>
Other deposits included in the money stock (1)	2 356,03	2 356,46	2 365,36	2 362,80	2 357,80	0,1
<b>MONEY SUPPLY (M2)</b>	<b>8 445,91</b>	<b>8 966,04</b>	<b>9 073,24</b>	<b>9 392,50</b>	<b>9 354,50</b>	<b>10,8</b>
<b>MONEY SUPPLY COUNTERPARTS</b>						
<b>Net foreign assets</b>	<b>1 791,11</b>	<b>1 960,31</b>	<b>2 066,08</b>	<b>2 074,40</b>	<b>2 266,40</b>	<b>26,5</b>
BCEAO	930,31	1 100,67	1 097,88	1 154,10	1 160,20	24,7
Banks	860,80	859,64	968,20	920,30	1 106,20	28,5
<b>Domestic claims</b>	<b>8 016,80</b>	<b>8 948,17</b>	<b>8 898,62</b>	<b>8 971,10</b>	<b>9 021,70</b>	<b>12,5</b>
Net claims on the central government	2 225,76	2 811,75	2 690,87	2 837,30	2 669,80	19,9
BCEAO	651,89	733,67	801,20	767,60	723,90	11,0
Banks	1 573,87	2 078,08	1 889,67	2 069,70	1 946,00	23,6
Claims on other sectors	5 791,04	6 136,43	6 207,75	6 133,80	6 351,90	9,7
BCEAO	4,02	4,02	4,06	4,30	4,30	7,1
Banks	5 787,02	6 132,40	6 203,69	6 129,50	6 347,50	9,7
<b>Non-monetary liabilities (2)</b>	<b>1 543,92</b>	<b>1 814,41</b>	<b>1 717,99</b>	<b>1 717,60</b>	<b>1 701,30</b>	<b>10,2</b>
<b>Other items (net) (3)</b>	<b>-181,92</b>	<b>128,03</b>	<b>173,47</b>	<b>-64,60</b>	<b>232,30</b>	<b>-227,7</b>
<b>TOTAL COUNTERPARTS OF M2 (4)</b>	<b>8 445,91</b>	<b>8 966,04</b>	<b>9 073,24</b>	<b>9 392,50</b>	<b>9 354,50</b>	<b>10,8</b>

Source: BCEAO.

**Table 2.8 TOGO- Integrated monetary situation**  
(Outstanding at the end of the period, in billions of CFA francs, except where otherwise indicated)

	3Q2022	4Q2022	1Q2023	2Q2023	3Q2023	3Q23/3Q22 (en %)
<b>BROAD MONEY SUPPLY</b>						
Currency outside banks	291,67	370,17	407,48	375,60	394,60	35,3
Transferable deposits	1 063,34	1 178,80	1 107,86	1 171,80	1 142,10	7,4
<b>M1</b>	<b>1 355,01</b>	<b>1 548,96</b>	<b>1 515,34</b>	<b>1 547,40</b>	<b>1 536,70</b>	<b>13,4</b>
Other deposits included in the money stock (1)	1 104,84	1 058,82	1 138,58	1 118,80	1 200,40	8,6
<b>MONEY SUPPLY (M2)</b>	<b>2 459,85</b>	<b>2 607,78</b>	<b>2 653,92</b>	<b>2 666,20</b>	<b>2 737,00</b>	<b>11,3</b>
<b>MONEY SUPPLY COUNTERPARTS</b>						
<b>Net foreign assets</b>	<b>1 077,26</b>	<b>1 077,61</b>	<b>1 034,63</b>	<b>1 042,50</b>	<b>1 166,70</b>	<b>8,3</b>
BCEAO	-422,10	-410,18	-406,44	-337,50	-209,00	-50,5
Banks	1 499,36	1 487,78	1 441,06	1 380,00	1 375,70	-8,2
<b>Domestic claims</b>	<b>1 667,74</b>	<b>1 847,81</b>	<b>1 944,15</b>	<b>1 941,50</b>	<b>1 871,90</b>	<b>12,2</b>
Net claims on the central government	126,22	184,27	225,00	240,00	146,70	16,2
BCEAO	252,54	257,47	257,22	244,70	157,70	-37,6
Banks	-126,33	-73,20	-32,23	-4,70	-10,90	-91,4
Claims on other sectors	1 541,52	1 663,54	1 719,15	1 701,40	1 725,20	11,9
BCEAO	22,24	27,17	34,34	36,30	36,30	63,3
Banks	1 519,28	1 636,37	1 684,82	1 665,10	1 688,90	11,2
<b>Non-monetary liabilities (2)</b>	<b>344,44</b>	<b>363,28</b>	<b>363,08</b>	<b>370,90</b>	<b>389,40</b>	<b>13,1</b>
<b>Other items (net) (3)</b>	<b>-59,29</b>	<b>-45,64</b>	<b>-38,22</b>	<b>-53,20</b>	<b>-87,90</b>	<b>48,2</b>
<b>TOTAL COUNTERPARTS OF M2 (4)</b>	<b>2 459,85</b>	<b>2 607,78</b>	<b>2 653,92</b>	<b>2 666,20</b>	<b>2 737,00</b>	<b>11,3</b>

Source: BCEAO.

(1) Term deposits and special savings accounts opened in banks, interest-bearing deposits opened in the books of the Central Bank

(2) Comprising shares and other interests in deposit institutions and their non-monetary commitments to other sectors

(3) Comprising consolidation adjustments and the net balance of non-classified assets, particularly miscellaneous items and non-financial assets

(4) Total counterparts = Net foreign assets + Domestic claims - Non-monetary liabilities - Other items (net)

**Table 2.9 UEMOA- Integrated monetary situation**  
(Outstanding at the end of the period, in billions of CFA francs, except where otherwise indicated)

	3Q2022	4Q2022	1Q2023	2Q2023	3Q2023	3Q23/3Q22 (en %)
<b>BROAD MONEY SUPPLY</b>						
<b>Currency outside banks</b>	<b>9 302,83</b>	<b>10 338,24</b>	<b>10 294,69</b>	<b>10 624,00</b>	<b>10 109,00</b>	<b>8,7</b>
Transferable deposits	20 176,37	22 370,06	21 868,12	22 424,10	22 187,20	10,0
<b>M1</b>	<b>29 479,20</b>	<b>32 708,30</b>	<b>32 162,81</b>	<b>33 048,10</b>	<b>32 296,20</b>	<b>9,6</b>
Other deposits included in the money stock (1)	13 635,61	13 453,82	13 496,32	13 914,30	14 048,00	3,0
<b>MONEY SUPPLY (M2)</b>	<b>43 114,81</b>	<b>46 162,12</b>	<b>45 659,13</b>	<b>46 962,40</b>	<b>46 344,20</b>	<b>7,5</b>
<b>MONEY SUPPLY COUNTERPARTS</b>						
<b>Net foreign assets</b>	<b>4 070,42</b>	<b>4 457,99</b>	<b>2 877,96</b>	<b>2 942,20</b>	<b>1 205,20</b>	<b>-70,4</b>
BCEAO	5 463,97	5 814,27	4 762,15	4 611,40	2 722,20	-50,2
Banks	-1 393,56	-1 356,28	-1 884,19	-1 669,20	-1 516,90	8,9
<b>Domestic claims</b>	<b>48 361,25</b>	<b>51 760,03</b>	<b>53 444,27</b>	<b>54 781,80</b>	<b>55 637,80</b>	<b>15,0</b>
Net claims on the central government	18 734,73	20 379,99	20 897,69	21 727,10	21 894,40	16,9
BCEAO	2 635,13	3 128,99	3 907,17	3 790,00	4 562,80	73,2
Banks	16 099,60	17 251,00	16 990,52	17 937,00	17 331,60	7,7
Claims on other sectors	29 626,52	31 380,04	32 546,58	33 054,70	33 743,40	13,9
BCEAO	590,93	607,46	645,84	648,20	649,90	10,0
Banks	29 035,59	30 772,58	31 900,74	32 406,60	33 093,40	14,0
<b>Non-monetary liabilities (2)</b>	<b>11 240,44</b>	<b>10 326,64</b>	<b>11 767,34</b>	<b>11 963,50</b>	<b>10 814,90</b>	<b>-3,8</b>
<b>Other items (net) (3)</b>	<b>-1 923,59</b>	<b>-270,74</b>	<b>-1 104,23</b>	<b>-1 201,90</b>	<b>-316,20</b>	<b>-83,6</b>
<b>TOTAL COUNTERPARTS OF M2 (4)</b>	<b>43 114,81</b>	<b>46 162,12</b>	<b>45 659,13</b>	<b>46 962,40</b>	<b>46 344,20</b>	<b>7,5</b>

Source: BCEAO.

(1) Term deposits and special savings accounts opened in banks, interest-bearing deposits opened in the books of the Central Bank

(2) Comprising shares and other interests in deposit institutions and their non-monetary commitments to other sectors

(3) Comprising consolidation adjustments and the net balance of non-classified assets, particularly miscellaneous items and non-financial assets

(4) Total counterparts = Net foreign assets + Domestic claims - Non-monetary liabilities - Other items (net)

**Graph 2.1 Trends in the money supply and domestic claims in WAEMU**  
(Year over year as a percentage)

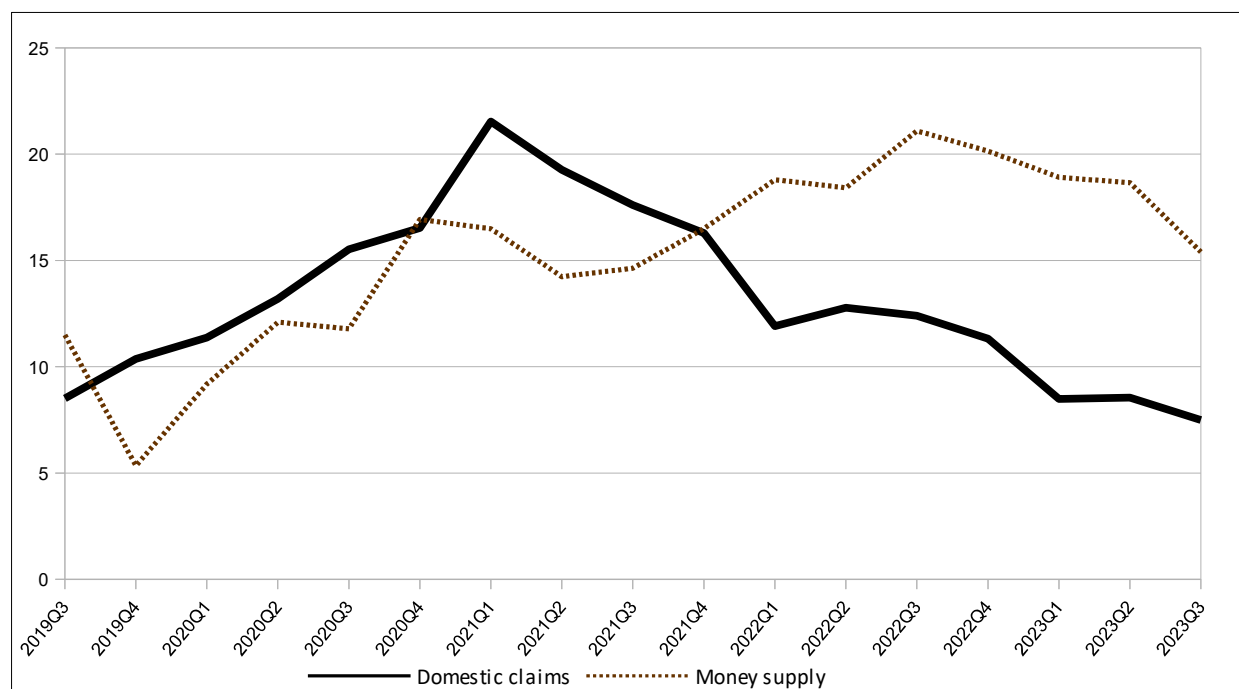

Source: BCEAO.

### 3. DEPOSIT AND LENDING RATES

**Table 3.1 Lending rates on bank loans**  
(average value over the period as a percentage)

	Benin	Burkina Faso	Côte d'Ivoire	Guinea-Bissau	Mali	Niger	Senegal	Togo	WAEMU
2019	7,31	7,27	6,34	8,48	7,69	9,39	5,81	7,69	6,68
2020	7,16	6,86	6,47	8,42	7,85	8,48	5,78	7,58	6,62
2021	6,94	6,75	5,73	8,85	7,54	8,26	5,70	7,44	6,31
2022	7,08	7,15	6,00	9,02	7,48	8,41	5,71	7,17	6,48
2022 Q3	7,44	7,22	6,08	9,02	7,42	8,31	5,79	7,40	6,54
Q4	7,13	7,41	6,33	8,84	7,56	8,39	5,82	7,22	6,70
2023 Q1	7,32	7,79	6,31	8,24	8,00	8,89	5,88	7,40	6,73
Q2	7,20	7,88	6,39	7,98	7,35	8,77	6,07	7,56	6,76
Q3	7,39	7,70	6,62	9,20	7,07	8,86	5,91	7,61	6,78
<i>Change in relation to the previous quarter (in percentage points)</i>									
2022 Q3	0,19	-0,18	0,23	1,22	-0,28	0,09	-0,16	0,05	0,02
<i>Change in relation to the same quarter the previous year (in percentage points)</i>									
2022 Q3	-0,05	0,48	0,54	0,18	-0,35	0,55	0,12	0,21	0,24

Source: BCEAO.

(\*) Provisional data

**Table 3.2 Average interest rates on new bank deposits**  
(average value over the period as a percentage)

	Benin	Burkina Faso	Côte d'Ivoire	Guinea-Bissau	Mali	Niger	Senegal	Togo	WAEMU
2019	5,35	5,87	4,82	4,61	5,00	5,82	5,39	5,57	5,34
2020	5,54	5,63	4,61	4,59	4,73	5,66	4,64	5,63	5,10
2021	5,41	5,62	4,71	5,57	4,99	5,51	4,86	5,74	5,12
2022	5,23	5,18	4,72	5,10	5,01	5,95	5,28	5,58	5,18
2022 Q3	5,23	5,09	4,82	5,75	5,02	5,93	5,19	5,63	5,14
Q4	5,04	5,07	4,96	5,07	5,05	5,84	5,58	5,40	5,19
Q1	5,41	5,67	4,68	3,75	5,04	6,03	5,34	5,70	5,23
2023 Q2	5,31	5,53	4,67	3,03	5,14	6,12	5,44	5,41	5,14
Q3	5,30	5,63	4,83	4,66	4,99	6,08	5,61	5,72	5,35
<i>Change in relation to the previous quarter (in percentage points)</i>									
2023 Q3	-0,01	0,10	0,16	1,63	-0,15	-0,04	0,17	0,31	0,21
<i>Change in relation to the same quarter the previous year (in percentage points)</i>									
2023 Q3	0,07	0,54	0,01	-1,09	-0,03	0,15	0,42	0,09	0,21

Source: BCEAO.

**Graph 3.1 Trends in deposit and lending rates in WAEMU**  
(As a percentage)

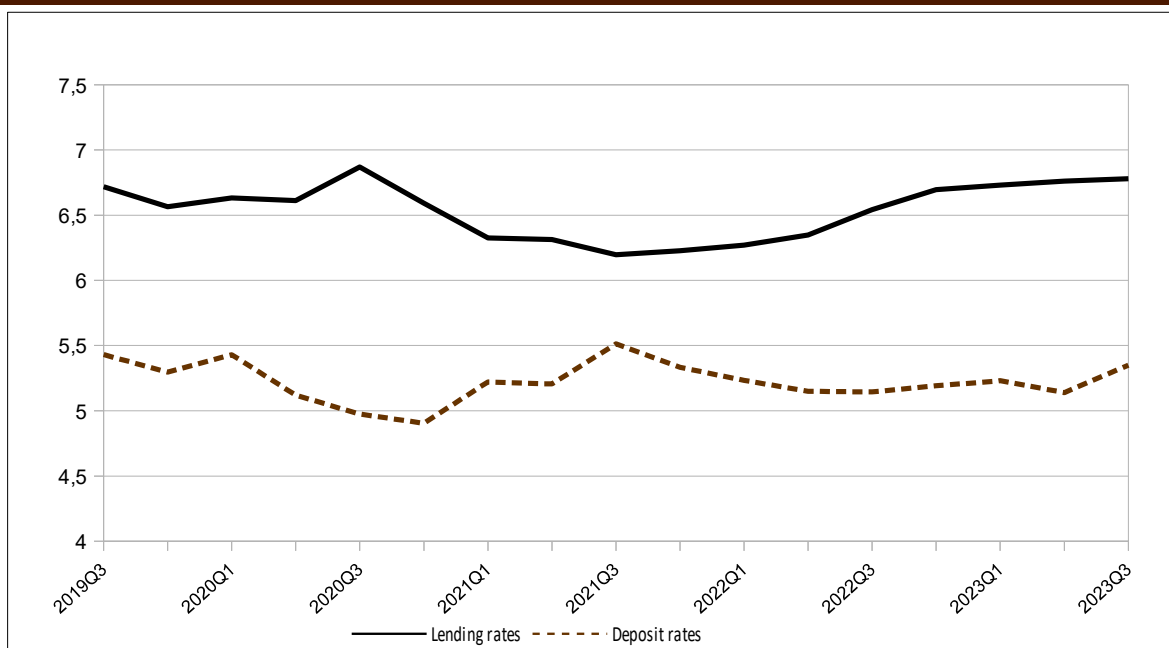

Source: BCEAO.

**Table 3.3 WAEMU - Lending rates on bank loans by type of customer  
(average value over the period as a percentage)**

		State and similar organizations	Individuals	Financial customers	State corporations and public firms of an industrial or commercial nature	Insurance and Pension funds	Private businesses in the production sector
2019		6,00	7,63	7,42	5,36	7,61	6,39
2020		5,90	7,29	7,32	5,42	7,22	6,31
2021		4,82	7,40	6,16	5,38	6,31	6,13
2022		5,30	8,09	5,68	6,15	5,59	6,20
2022	Q3	5,63	8,07	4,88	6,06	7,20	6,17
	Q4	5,90	8,20	7,72	6,59	4,81	6,44
2023	Q1	5,74	8,61	7,65	6,72	5,78	6,27
	Q2	6,44	8,52	7,32	7,23	6,77	6,41
	Q3	5,87	8,42	7,43	7,23	6,68	6,45
<i>Change in relation to the previous quarter (in percentage points)</i>							
2023	Q3	-0,57	-0,10	0,11		-0,09	0,04
<i>Change in relation to the same quarter the previous year (in percentage points)</i>							
2023	Q3	0,24	0,35	2,55	1,17	-0,52	0,28

Source: BCEAO.

**Table 3.4 WAEMU - Lending rates on bank loans by purpose  
(average value over the period as a percentage)**

		Housing	Exports	Equipment	Consumption	Cash	Other
2019		7,37	6,84	7,39	7,66	6,23	7,04
2020		7,15	8,03	7,45	7,22	6,18	6,82
2021		6,85	7,11	6,86	7,10	5,72	6,39
2022		6,58	7,11	6,97	7,58	5,93	6,68
2022	Q3	6,34	7,51	6,85	7,48	6,03	6,82
	Q4	7,21	6,83	7,00	7,79	6,25	6,81
	Q1	7,09	6,29	7,57	7,95	6,05	7,10
2023	Q2	6,71	5,61	7,28	7,89	6,36	7,05
	Q3	7,87	6,29	6,37	7,24	6,90	6,87
<i>Change in relation to the previous quarter (in percentage points)</i>							
2023	Q3	1,16	0,68	-0,91	-0,65	0,54	-0,18
<i>Change in relation to the same quarter the previous year (in percentage points)</i>							
2023	Q3	1,53	-1,22	-0,48	-0,24	0,87	0,05

Source: BCEAO.

#### 4. PUBLIC FINANCES

**Table 4.1 WAEMU - Statements of government financial transactions**  
(value at the end of the period in billions of CFA F)

	Revenue and grants		Expenditures					Balance	
	Revenue	Grants	Net expenditures and loan	Current spending	Capital investments	Other expenditures	net loans	Overall balance commitment basis (including grants)	Overall balance cash basis (including grants)
2019	13 919,1	1 583,6	17 565,8	11 580,3	5 281,0	737,9	-33,4	-2 063,1	-2 283,4
2020	14 051,1	1 772,8	21 001,4	13 395,0	6 700,3	873,5	31,4	-5 177,5	-4 976,8
2021	16 104,5	1 459,3	23 059,1	14 493,7	7 506,4	1 022,5	36,5	-5 444,7	-5 300,1
2022	17 535,4	1 420,6	26 456,2	16 444,4	8 707,5	1 248,9	55,3	-7 500,3	-7 276,2
2021 Q3	11 717,2	548,2	15 529,6	10 488,3	4 357,9	690,7	-7,2	-288,9	12 265,4
Q4	16 104,5	1 503,2	23 140,6	14 499,4	7 582,0	1 022,5	36,6	-7 036,0	-6 847,4
2022 Q1	3 944,5	92,8	5 560,0	3 639,5	1 616,8	278,0	25,7	-1 522,7	-
Q2	8 516,9	623,2	11 360,8	7 496,4	3 414,2	463,4	-13,2	-2 220,7	-
Q3	11 240,7	855,2	17 570,7	11 636,6	5 302,0	645,4	-13,3	-3 850,9	-3 883,3
Q4	17 535,4	1 420,6	26 456,2	16 444,4	8 707,5	1 248,9	55,3	-7 500,3	-7 276,2
2023 Q1	4 448,1	254,3	6 567,6	4 568,1	1 631,8	363,4	4,3	-1 865,2	-1 794,7

Sources: Official departments and BCEAO.

**Table 4.2 BENIN - Statements of government financial transactions**  
(value at the end of the period in billions of CFA F)

	Revenue and grants		Expenditures					Balance	
	Revenue	Grants	Net expenditures and loan	Current spending	Capital investments	Other expenditures	net loans	Overall balance commitment basis (including grants)	Overall balance cash basis (including grants)
2019	1 088,0	97,7	1 227,3	900,8	330,4	0,0	-3,9	-41,6	-48,9
2020	1 142,1	154,2	1 719,9	1 095,6	622,4	0,0	1,8	-423,6	-374,9
2021	1 295,7	92,0	1 949,4	1 145,1	802,6	0,0	1,7	-561,7	-546,5
2022	1 498,6	54,6	2 149,4	1 198,0	954,9	0,0	-3,6	-596,2	-514,0
2021 Q3	925,8	36,7	1 360,8	823,6	535,7	0,0	1,5	-17,6	962,5
Q4	1 295,7	92,0	1 949,4	1 145,1	802,6	0,0	1,7	-653,7	-638,5
2022 Q1	336,0	10,8	497,8	279,8	218,8	0,0	-0,8	-151,0	-
Q2	720,7	34,9	1 056,1	566,2	492,3	0,0	-2,5	-300,5	-
Q3	1 101,2	44,1	1 584,4	902,2	684,7	0,0	-2,5	-439,1	-406,4
Q4	1 498,6	54,6	2 149,4	1 198,0	954,9	0,0	-3,6	-596,2	-514,0
2023 Q1	393,5	11,2	483,6	312,4	166,8	0,0	4,4	-78,9	-165,1

Sources: Official departments and BCEAO.

**Table 4.3 BURKINA FASO - Statements of government financial transactions**  
(value at the end of the period in billions of CFA F)

	Revenue and grants		Expenditures					Balance	
	Revenue	Grants	Net expenditures and loan	Current spending	Capital investments	Other expenditures	net loans	Overall balance commitment basis (including grants)	Overall balance cash basis (including grants)
2019	1 747,7	134,3	2 177,4	1 644,5	556,8	0,0	-23,8	-295,5	-298,0
2020	1 659,4	316,0	2 500,0	1 724,3	780,0	0,0	-4,4	-524,6	-532,8
2021	1 928,9	260,2	2 830,1	1 902,0	928,1	0,0	0,0	-641,0	-633,2
2022	2 288,3	263,7	3 617,0	2 352,9	1 273,7	0,0	-9,5	-1 065,1	-875,1
2021 Q3	1 364,7	150,4	2 093,9	1 488,3	610,7	0,0	-5,1	-43,9	1 515,1
Q4	1 928,9	260,2	2 830,1	1 902,0	928,1	0,0	0,0	-901,2	-893,4
2022 Q1	466,5	6,8	551,4	437,9	100,7	0,0	12,8	-78,1	-
Q2	1 056,4	105,0	1 359,3	984,3	383,5	0,0	-8,5	-197,9	-
Q3	1 654,6	206,9	2 271,2	1 597,9	681,6	0,0	-8,3	-409,7	-387,9
Q4	2 288,3	263,7	3 617,0	2 352,9	1 273,7	0,0	-9,5	-1 065,1	-875,1
2023 Q1	542,2	109,6	805,8	488,1	317,7	0,0	0,0	-154,0	-154,0

Sources: Official departments and BCEAO.

**Table 4.4 COTE D'IVOIRE - Statements of government financial transactions**  
(value at the end of the period in billions of CFA F)

	Revenue and grants		Expenditures					Balance	
	Revenue	Grants	Net expenditures and loan	Current spending	Capital investments	Other expenditures	net loans	Overall balance commitment basis (including grants)	Overall balance cash basis (including grants)
2019	4 883,5	274,9	0,0	0,0	0,0	0,0	294,8	-1 060,4	-1 071,5
2020	5 095,9	193,3	0,0	0,0	0,0	0,0	392,2	-2 159,1	-2 159,1
2021	5 955,6	184,6	8 102,0	5 439,2	2 203,4	459,5	0,0	-1 961,8	-1 961,8
2022	6 152,2	233,7	9 367,9	5 735,0	3 025,3	607,5	0,0	-2 982,0	-2 982,0
2021 Q3	4 457,3	54,0	5 268,7	3 760,2	1 236,5	272,1	0,0	0,0	4 511,3
Q4	5 955,6	184,6	8 102,0	5 439,2	2 203,4	459,5	0,0	-2 146,4	-2 146,4
2022 Q1	1 481,2	4,0	1 751,6	1 276,6	379,3	95,8	0,0	-266,4	-
Q2	3 164,9	108,6	3 753,5	2 687,3	913,6	152,6	0,0	-480,0	-
Q3	4 616,2	121,2	5 735,5	4 069,8	1 466,8	198,9	0,0	-998,0	-998,0
Q4	6 152,2	233,7	9 367,9	5 735,0	3 025,3	607,5	0,0	-2 982,0	-2 982,0
2023 Q1	1 630,0	12,8	2 269,4	1 593,0	513,3	163,1	0,0	-626,6	-626,6

Sources: Official departments and BCEAO.

**Table 4.5 GUINEA-BISSAU - Statements of government financial transactions**  
(value at the end of the period in billions of CFA F)

	Revenue and grants		Expenditures					Balance	
	Revenue	Grants	Net expenditures and loan	Current spending	Capital investments	Other expenditures	net loans	Overall balance commitment basis (including grants)	Overall balance cash basis (including grants)
2019	105,6	24,5	161,8	123,6	38,2	0,0	0,0	-31,7	-32,3
2020	99,8	33,0	213,8	147,8	66,0	0,0	0,0	-81,1	-94,5
2021	108,2	36,4	219,6	155,0	64,6	0,0	0,0	-75,1	-84,2
2022	126,7	36,4	224,4	160,2	64,2	0,0	0,0	-61,3	-82,3
2021 Q3	83,7	21,8	156,3	116,5	38,6	1,2	0,0	4,2	105,5
Q4	108,2	36,4	219,6	155,0	64,6	0,0	0,0	-111,5	-120,6
2022 Q1	26,6	2,2	36,4	31,1	5,2	0,1	0,0	-7,6	-
Q2	65,8	11,1	109,2	85,8	23,4	0,0	0,0	-32,3	-
Q3	95,4	22,8	178,1	124,3	52,7	1,2	0,0	-59,9	-52,4
Q4	126,7	36,4	224,4	160,2	64,2	0,0	0,0	-61,3	-82,3
2023 Q1	29,9	5,3	65,9	41,5	23,7	0,7	0,0	-30,7	-6,5

Sources: Official departments and BCEAO.

**Table 4.6 MALI - Statements of government financial transactions**  
(value at the end of the period in billions of CFA F)

	Revenue and grants		Expenditures					Balance	
	Revenue	Grants	Net expenditures and loan	Current spending	Capital investments	Other expenditures	net loans	Overall balance commitment basis (including grants)	Overall balance cash basis (including grants)
2019	1 982,0	191,3	2 343,9	1 280,6	658,0	411,1	-5,8	-170,6	-260,6
2020	1 958,8	113,4	2 625,3	1 569,7	613,8	448,8	-7,0	-553,1	-402,0
2021	2 281,2	66,4	2 868,4	1 686,8	642,2	544,5	-5,1	-520,8	-398,9
2022	2 318,1	43,1	2 931,3	1 846,2	459,8	630,3	-5,0	-570,1	-597,2
2021 Q3	1 704,1	17,4	1 778,7	1 095,3	282,3	404,6	-3,6	-150,8	1 721,6
Q4	2 281,2	66,4	2 868,4	1 686,8	642,2	544,5	-5,1	-587,2	-465,3
2022 Q1	482,1	7,5	603,8	355,9	69,2	179,9	-1,3	-114,2	-
Q2	1 022,9	10,6	1 253,2	784,8	166,1	304,6	-2,3	-219,8	-
Q3	1 593,3	26,5	1 982,9	1 265,3	282,7	437,4	-2,5	-363,1	-417,1
Q4	2 318,1	43,1	2 931,3	1 846,2	459,8	630,3	-5,0	-570,1	-597,2
2023 Q1	618,7	5,8	853,6	599,8	61,8	192,1	-0,1	-229,1	-91,9

Sources: Official departments and BCEAO.

**Table 4.7 NIGER - Statements of government financial transactions**  
(value at the end of the period in billions of CFA F)

	Revenue and grants		Expenditures					Balance	
	Revenue	Grants	Net expenditures and loan	Current spending	Capital investments	Other expenditures	net loans	Overall balance commitment basis (including grants)	Overall balance cash basis (including grants)
2019	848,5	514,0	1 631,8	691,4	908,4	32,0	0,0	-269,3	-272,2
2020	852,4	536,0	1 810,5	779,6	956,2	32,4	41,1	-422,2	-399,2
2021	896,9	605,1	2 006,7	868,8	1 079,3	18,6	40,0	-504,6	-451,8
2022	971,8	452,3	2 075,6	951,3	1 039,8	11,1	73,4	-651,5	-651,5
2021 Q3	666,3	147,4	1 049,1	618,3	417,9	12,9	0,0	-43,1	813,7
Q4	896,9	605,1	2 006,6	868,8	1 079,3	18,5	40,0	-1 109,8	-1 056,9
2022 Q1	254,8	36,0	393,4	217,1	159,1	2,2	15,0	-102,6	-
Q2	487,9	195,5	879,5	439,0	434,3	6,2	0,0	-196,1	-
Q3	732,4	213,4	1 299,9	703,0	589,0	7,9	0,0	-354,1	-398,2
Q4	971,8	452,3	2 075,6	951,3	1 039,8	11,1	73,4	-651,5	-651,5
2023 Q1	248,5	46,8	383,9	235,4	141,0	7,5	0,0	-88,6	-102,5

Sources: Official departments and BCEAO.

**Table 4.8 SENEGAL - Statements of government financial transactions**  
(value at the end of the period in billions of CFA F)

	Revenue and grants		Expenditures					Balance	
	Revenue	Grants	Net expenditures and loan	Current spending	Capital investments	Other expenditures	net loans	Overall balance commitment basis (including grants)	Overall balance cash basis (including grants)
2019	2 564,5	224,6	3 326,2	2 165,9	1 160,2	0,0	0,0	-537,1	-537,1
2020	2 518,2	324,5	3 745,7	2 428,1	1 317,6	0,0	0,0	-902,9	-902,9
2021	2 848,8	130,6	3 943,4	2 537,2	1 406,3	0,0	0,0	-964,1	-964,1
2022	3 298,1	145,0	4 589,0	3 310,0	1 279,0	0,0	0,0	-1 145,9	-1 145,9
2021 Q3	1 912,9	70,6	3 060,3	1 979,8	1 080,5	0,0	0,0	0,0	1 983,5
Q4	2 848,8	130,6	3 943,4	2 537,2	1 406,3	0,0	0,0	-1 094,7	-1 094,7
2022 Q1	693,0	9,6	1 441,9	815,8	626,0	0,0	0,0	-739,3	-
Q2	1 559,6	84,7	2 415,8	1 555,2	860,6	0,0	0,0	-771,4	-
Q3	759,0	131,6	3 473,8	2 286,6	1 187,2	0,0	0,0	-959,4	-959,4
Q4	3 298,1	145,0	4 589,0	3 310,0	1 279,0	0,0	0,0	-1 145,9	-1 145,9
2023 Q1	759,0	31,6	1 357,1	1 028,0	329,1	0,0	0,0	-566,5	-566,5

Sources: Official departments and BCEAO.

**Table 4.9 TOGO - Statements of government financial transactions**  
(value at the end of the period in billions of CFA F)

	Revenue and grants		Expenditures					Balance	
	Revenue	Grants	Net expenditures and loan	Current spending	Capital investments	Other expenditures	net loans	Overall balance commitment basis (including grants)	Overall balance cash basis (including grants)
2019	699,3	122,4	753,6	623,7	129,7	0,0	0,1	68,1	-37,5
2020	724,6	102,5	1 131,3	737,2	394,2	0,0	-0,1	-304,2	-304,6
2021	839,9	84,0	1 139,5	759,7	379,8	0,0	-0,1	-215,6	-259,6
2022	881,6	191,8	1 501,6	890,8	610,8	0,0	0,0	-428,2	-428,2
2021 Q3	602,4	49,9	761,9	606,3	155,6	0,0	-0,1	-37,7	652,3
Q4	789,3	127,9	1 220,9	765,5	455,5	0,0	0,0	-431,6	-431,6
2022 Q1	204,2	15,9	283,7	225,2	58,5	0,0	0,0	-63,6	-
Q2	438,7	72,9	534,2	393,7	140,5	0,0	0,0	-22,7	-
Q3	688,6	88,7	1 044,9	687,6	357,3	0,0	0,0	-267,6	-263,9
Q4	881,6	191,8	1 501,6	890,8	610,8	0,0	0,0	-428,2	-428,2
2023 Q1	226,3	31,2	348,3	269,9	78,4	0,0	0,0	-90,8	-81,6

Sources: Official departments and BCEAO.



## 5. TREASURY BILLS AND BONDS

**Table 5.1 Rates on Treasury Bills and Bonds through public calls for savings**  
(Rates as a percentage, change in percentage points)

		Treasury Bills		Bonds through public offerings	
		Rates (*)	Change	Rates (*)	Change
2021	Q3	2,82	-0,46	5,67	-0,17
	Q4	2,66	-0,16	5,23	-0,44
2022	Q1	2,62	-0,04	5,22	-0,01
	Q2	3,12	0,50	5,42	0,20
	Q3	2,71	-0,42	5,78	0,37
	Q4	3,38	0,67	5,80	0,01
2023	Q1	4,71	1,33	6,42	0,63
	Q2	6,71	1,99	7,15	0,72
	Q3	4,10	-2,60	7,35	0,20

Source: BCEAO.

(\*): Weighted average rate on securities issued during the quarter, including all maturities.

**Table 5.2 Issues of Treasury Bills**  
(Securities issued during the quarter under review)

	Issuer	Amount (Millions of CFA francs)	Duration	Final maturity	Interest Rate (%)
12 Jul 2023	- Côte d'Ivoire treasury bills (Simultaneous)	35 310	3 months	10 Oct 2023	6,09%
12 Jul 2023	- Côte d'Ivoire treasury bills (Simultaneous)	19 911	12 months	9 Jul 2024	6,58%
17 Jul 2023	- Togo treasury bills (Simultaneous )	2 000	6 months	14 Jan 2024	6,75%
17 Jul 2023	- Côte d'Ivoire treasury bills (Simultaneous)	20 000	12 months	18 Jun 2024	6,25%
17 Jul 2023	- Côte d'Ivoire treasury bills (Simultaneous)	40 658	12 months	27 Jun 2024	6,25%
17 Jul 2023	- Côte d'Ivoire treasury bills (Simultaneous)	19 591	12 months	9 Jul 2024	6,43%
19 Jul 2023	- Côte d'Ivoire Treasury Bills	120 425	3 months	17 Oct 2023	6,16%
20 Jul 2023	- Burkina treasury bills (Simultaneous )	14 401	12 months	17 Jul 2024	7,39%
21 Jul 2023	- Niger treasury bills (Simultaneous)	2 829	6 months	18 Jan 2024	7,53%
21 Jul 2023	- Niger treasury bills (Simultaneous)	8 460	12 months	18 Jul 2024	7,13%
25 Jul 2023	- Côte d'Ivoire Treasury Bills	31 600	3 months	23 Oct 2023	6,24%
26 Jul 2023	- Guinée-Bissau treasury bills (Simultaneous )	10 502	6 months	23 Jan 2024	7,42%
31 Jul 2023	- Togo treasury bills (Simultaneous )	19 873	6 months	28 Jan 2024	6,98%
2 Aug 2023	- Côte d'Ivoire treasury bills (Simultaneous)	27 580	3 months	31 Oct 2023	6,13%
2 Aug 2023	- Côte d'Ivoire treasury bills (Simultaneous)	21 320	12 months	30 Jul 2024	6,61%
9 Aug 2023	- Guinée-Bissau treasury bills (Simultaneous )	3 572	3 months	7 Nov 2023	7,35%
9 Aug 2023	- Guinée-Bissau treasury bills (Simultaneous )	7 428	12 months	27 Jun 2024	7,19%
10 Aug 2023	- Mali treasury bills (Simultaneous)	5 013	6 months	7 Feb 2024	7,25%
10 Aug 2023	- Mali treasury bills (Simultaneous)	16 190	12 months	7 Aug 2024	7,65%
14 Aug 2023	- Togo treasury bills (Simultaneous )	23 979	12 months	11 Aug 2024	7,19%
16 Aug 2023	- Côte d'Ivoire Treasury Bills	33 000	3 months	14 Nov 2023	6,06%
17 Aug 2023	- Burkina treasury bills (Simultaneous )	11 355	6 months	14 Feb 2024	7,30%
23 Aug 2023	- Côte d'Ivoire treasury bills (Simultaneous)	31 955	3 months	21 Nov 2023	4,76%
23 Aug 2023	- Côte d'Ivoire treasury bills (Simultaneous)	10 500	12 months	20 Aug 2024	6,35%
24 Aug 2023	- Mali treasury bills (Simultaneous)	8 400	12 months	21 Aug 2024	7,88%
28 Aug 2023	- Togo treasury bills (Simultaneous )	17 769	12 months	25 Aug 2024	7,20%
30 Aug 2023	- Côte d'Ivoire treasury bills (Simultaneous)	22 277	3 months	28 Nov 2023	5,60%
30 Aug 2023	- Côte d'Ivoire treasury bills (Simultaneous)	15 700	12 months	27 Aug 2024	6,47%
4 Sep 2023	- Togo treasury bills (Simultaneous )	15 511	12 months	1 Sep 2024	6,75%
7 Sep 2023	- Mali treasury bills (Simultaneous)	24 072	12 months	22 Aug 2024	7,84%
13 Sep 2023	- Guinée-Bissau treasury bills (Simultaneous )	6 072	6 months	12 Mar 2024	7,55%
13 Sep 2023	- Guinée-Bissau treasury bills (Simultaneous )	2 610	12 months	10 Sep 2024	7,56%
15 Sep 2023	- Côte d'Ivoire treasury bills (Simultaneous)	20 022	3 months	7 Dec 2023	6,03%
15 Sep 2023	- Côte d'Ivoire treasury bills (Simultaneous)	26 030	12 months	5 Sep 2024	6,46%
18 Sep 2023	- Togo treasury bills (Simultaneous )	8 135	12 months	17 Sep 2024	6,94%
18 Sep 2023	- Togo treasury bills (Simultaneous )	10 242	12 months	15 Sep 2024	7,00%
20 Sep 2023	- Côte d'Ivoire treasury bills (Simultaneous)	116 448	12 months	17 Sep 2024	6,47%
21 Sep 2023	- Mali treasury bills (Simultaneous)	20 076	12 months	18 Sep 2024	7,98%
22 Sep 2023	- Bénin treasury bills (Simultaneous)	21 062	6 months	19 Sep 2024	7,31%
29 Sep 2023	- Bénin treasury bills (Simultaneous)	1 067	12 months	26 Sep 2024	5,53%
29 Sep 2023	- Burkina treasury bills (Simultaneous )	35 691	12 months	26 Sep 2024	7,39%
	<b>TOTAL</b>	<b>908 636</b>			

Source: BCEAO.

## 6. STOCK EXCHANGE

**Table 6.1 - Regional Stock Exchange (BRVM) Indexes**  
(Indexes in points: value at the end of the period)

		BRVM 10		BRVM Composite	
		Level	change in %	Level	change in %
2022	marc	99,7	-2,2	219,3	-0,1
	apr.	100,0	0,3	219,6	0,1
	may	98,1	-1,8	201,7	-8,2
	june	95,6	-2,6	207,7	3,0
	july	98,2	2,7	209,9	1,1
	aug.	98,0	-0,2	206,9	-1,4
	sept.	97,5	-0,5	205,3	-0,7
	oct.	96,2	-1,4	201,9	-1,7
	nov.	94,5	-1,7	192,6	-4,6
	dec.	98,7	4,4	203,2	5,5
2023	Jan.	98,7		194,4	-4,3
	feb.	102,7	4,1	206,2	6,0
	marc	100,5	-2,2	200,6	-2,7
	apr.	99,4	-1,1	198,0	-1,3
	may	97,8	-1,5	195,5	-1,3
	june	100,3	2,5	200,0	2,3
	juil.	104,8	4,5	208,5	4,3
	aug.	104,3	-0,4	207,8	-0,3
	sept.	105,6	1,3	210,1	1,1
<i>Change at the end of the quarter under review compared to the previous quarter (in %)</i>					
2023	Q3	5,3		5,1	
<i>Change at the end of the quarter under review compared to the same quarter the previous year (in %)</i>					
2023	Q3	8,3		2,3	

Source: BRVM.

**Graph 6.1 BRVM 10 and BRVM Composite indexes**  
(Indexes in points: value at the end of the period)

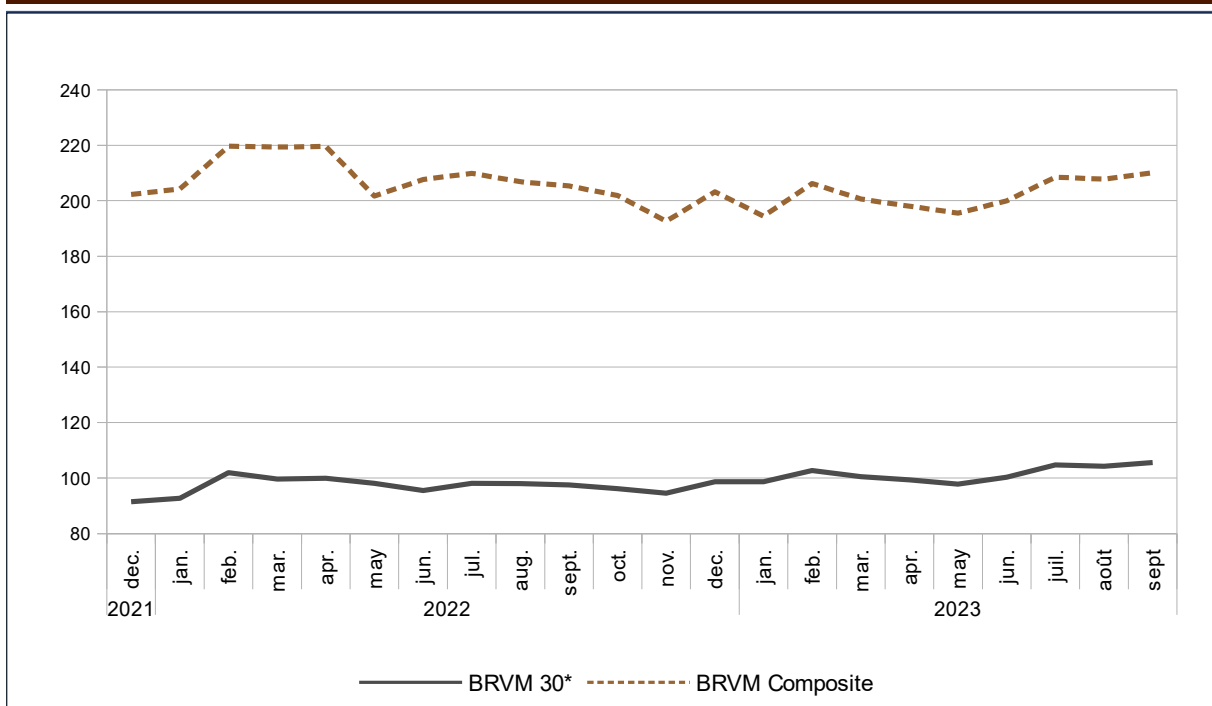

Source: BRVM.

**Table 6.2 - Regional Stock Exchange (BRVM) Indexes**  
(Value in CFA francs, volume in number of securities, except where otherwise indicated)

		Market capitalization		Volume of transactions	Value of transactions	
		Level at the end of the period	change in %	Total over the period	Total over the period	
2022	Q2	6 250 731 579 192	-1,4	44 955 504	71 604 010 387	
	Q3	6 180 537 722 408	-0,7	40 755 588	133 392 608 670	
	Q4	7 560 177 047 753	30,4	41 973 867	139 955 617 057	
2023	Q1	7 463 311 763 799	-2,7	40 234 922	75 451 394 923	
	TQ	7 439 778 571 546	2	25 596 052	46 585 694 836	
2022	marc	6 602 701 340 784	-0,1	43 102 090	55 333 165 925	
	apr.	6 609 724 472 154	0,1	13 155 346	20 779 485 838	
	may	6 342 014 925 407	-4,1	15 685 846	21 150 891 688	
	june	6 250 731 579 192	-1,4	16 114 312	29 673 632 861	
	july	6 317 519 403 648	1,1	12 968 246	32 564 604 408	
	aug.	6 226 562 927 548	-1,4	14 425 319	35 917 982 281	
	sept.	6 180 537 722 408	-0,7	13 362 023	64 910 021 981	
	oct.	6 076 965 196 353	-1,7	21 836 356	96 994 000 750	
	nov.	5 797 839 504 880	-4,6	9 375 274	23 003 626 675	
	dec.	7 560 177 047 753	30,4	10 762 237	19 957 989 632	
	2023	Jan.	7 412 880 714 435	-1,9	9 048 655	17 829 891 998
		feb.	7 670 430 158 655	3,5	9 870 791	38 920 600 090
marc		7 463 311 763 799	-2,7	21 315 476	18 700 902 835	
apr.		7 366 736 740 881	-1,3	11 846 959	13 285 042 197	
may		7 273 287 373 299	-1,3	6 480 560	11 637 482 694	
june		7 439 778 571 546	2,3	7 268 533	21 663 169 945	
jul.		7 756 122 642 171	4,3	8 950 798	36 274 974 936	
aug.		7 731 353 104 521	-0,3	7 457 965	20 410 042 965	
sept.		7 815 785 429 533	1,1	6 421 061	27 002 558 296	
<i>Change in relation to the previous quarter (in %)</i>						
2023	Q3	5,1		-10,8	79,6	
<i>Change in relation to the same quarter the previous year (in %)</i>						
2023	Q3	26,5		-44,0	-37,3	

Source: BRVM.

**Graph 6.2 Volume and value of BRVM transactions**  
(Value in CFA francs, volume in number of securities)

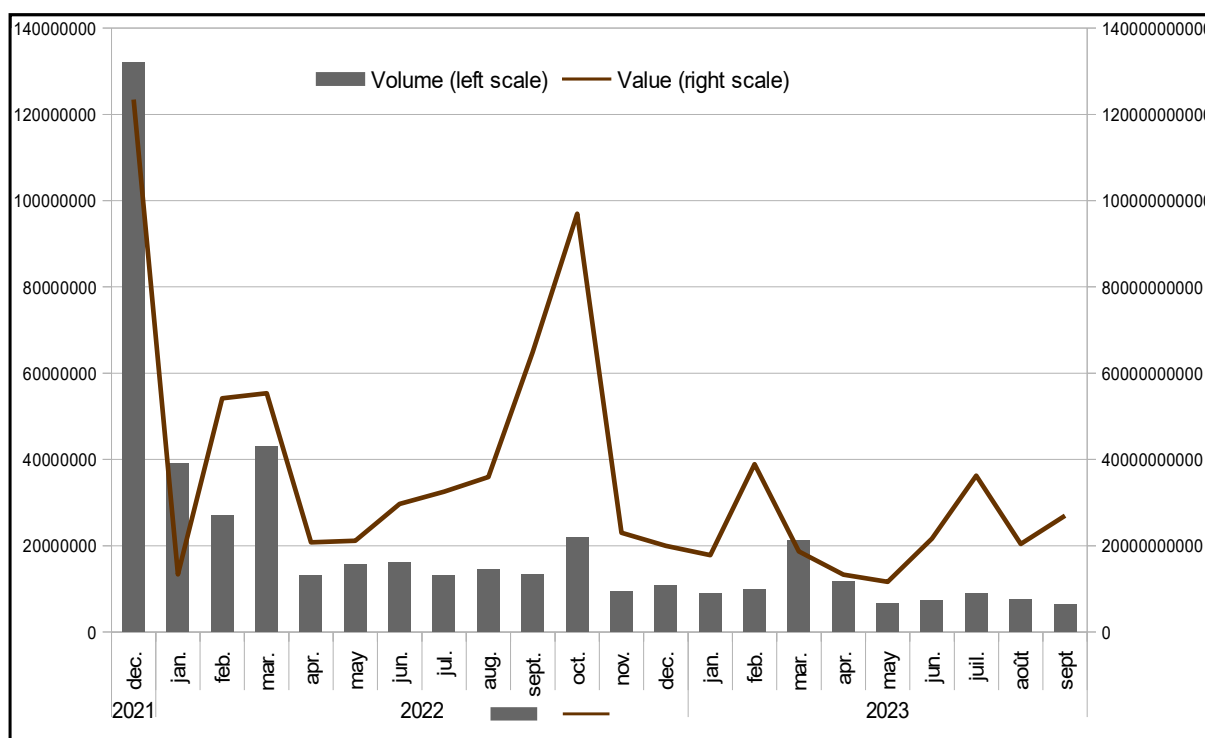

Source: BRVM.

## 7. SHORT-TERM BUSINESS INDICATORS

**Table 7.1 Industrial Production Index (raw data, baseline 2013)**

		Benin	Burkina	Côte d'Ivoire	Guinea-Bissau	Mali	Niger	Senegal	Togo	Union
2017	Q3	97,9	76,4	105,9	130,1	102,4	101,2	129,0	102,0	104,6
	Q4	103,7	103,2	113,4	126,1	108,0	112,5	139,9	96,2	113,8
2018	Q1	114,5	129,1	125,3	126,0	112,6	81,4	144,1	95,6	121,2
	Q2	118,3	105,8	120,7	132,0	113,7	93,9	140,6	85,3	117,9
	Q3	103,2	96,6	105,3	148,7	118,8	97,9	139,8	92,4	109,7
	Q4	104,1	103,1	123,5	147,9	136,1	98,4	136,6	96,7	119,8
2019	Q1	135,0	121,1	129,4	147,6	103,1	93,8	162,1	94,7	125,7
	Q2	130,2	97,6	140,0	140,8	109,3	105,7	142,0	83,1	125,5
	Q3	132,7	95,4	132,2	119,5	113,7	96,3	143,3	93,6	122,0
	Q4	127,9	110,3	135,9	121,2	108,9	110,5	143,9	97,4	126,0
2020	Q1	138,9	114,2	145,3	123,0	105,5	96,9	152,1	100,8	130,7
	Q2	98,5	99,1	134,7	123,6	113,2	93,4	133,3	93,0	119,3
	Q3	133,0	109,2	139,6	127,2	104,8	104,4	137,0	105,1	126,3
	Q4	124,8	114,0	151,7	130,5	103,3	106,5	147,0	103,1	132,5
2021	Q1	133,7	125,7	155,2	133,1	109,4	105,0	156,3	109,9	138,0
	Q2	123,6	112,0	151,3	137,3	109,4	102,4	159,0	111,4	134,2
	Q3	143,6	109,7	141,0	139,5	115,0	102,3	158,5	107,6	131,8
	Q4	127,6	111,6	150,6	140,5	109,9	99,2	162,4	113,2	135,0
2022	Q1	168,9	125,8	156,9	142,3	108,3	94,2	167,6	111,5	142,0
	Q2	160,4	101,9	149,9	144,2	111,2	106,4	155,3	109,8	134,9
	Q3	146,7	104,3	140,5	146,7	116,9	106,9	174,5	106,2	135,3
	Q4	143,1	106,1	146,3	150,1	109,9	99,2	170,4	105,9	135,1
2023	Q1	170,7	116,9	157,0	153,8	107,1	101,5	172,8	106,2	144,2
	Q2	160,8	104,9	157,6	156,3	106,9	113,3	161,2	104,5	139,2
	Q3	152,2	107,7	150,7	157,7	115,7	106,8	178,0	112,0	142,1
<i>Change in relation to the previous quarter (in %)</i>										
2022	Q3	-5,3	2,6	-4,4	0,9	8,2	-5,7	10,4	7,2	2,1
<i>Change in relation to the same quarter the previous year (year over year in %)</i>										
2022	Q3	3,7	3,2	7,3	7,6	-1,0	0,0	2,0	5,4	5,0

Source: BCEAO.

**Graph 7.1 Change in the industrial production index in WAEMU**

(Year over year as a percentage)

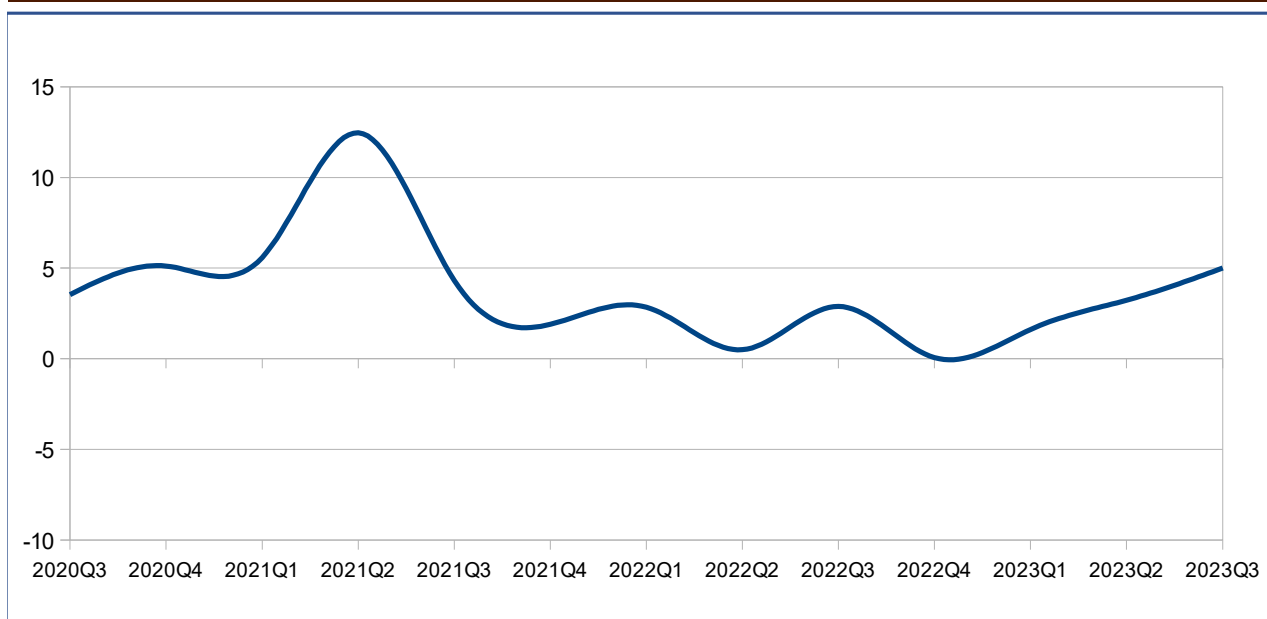

Source: BCEAO.

**Table 7.2 Retail trade turnover index (raw data, baseline 2013)**

		Benin	Burkina	Côte d'Ivoire	Guinea-Bissau	Mali	Niger	Senegal	Togo	Union
2017	Q3	106,5	114,7	130,1	257,5	151,2	108,1	99,9	91,7	120,6
	Q4	110,2	118,8	139,1	271,0	173,6	116,5	104,7	105,3	132,1
2018	Q1	101,8	111,5	135,8	269,9	156,9	110,3	99,8	110,0	125,2
	Q2	138,3	111,6	139,9	268,4	163,6	111,9	101,7	110,7	130,9
	Q3	114,1	106,1	143,7	228,4	162,7	108,7	116,5	109,2	131,1
	Q4	147,1	113,5	149,3	227,7	172,2	113,2	120,3	114,5	139,4
2019	Q1	112,2	121,1	143,0	238,5	162,4	113,1	117,4	103,2	132,5
	Q2	127,5	108,7	151,6	239,5	168,1	115,1	118,3	107,8	136,7
	Q3	109,0	110,9	146,2	239,7	168,2	116,8	112,8	107,7	132,6
	Q4	99,5	121,6	151,9	246,3	174,3	120,2	120,2	113,3	137,8
2020	Q1	100,1	118,5	148,9	250,7	145,8	119,9	121,5	118,0	133,5
	Q2	78,7	106,0	132,1	260,9	135,0	103,3	94,6	97,1	115,8
	Q3	102,1	110,4	141,5	270,0	139,9	120,5	103,4	110,2	126,2
	Q4	92,7	120,0	150,0	276,6	147,5	127,2	118,9	112,7	133,5
2021	Q1	98,2	125,1	158,9	283,1	149,4	121,2	111,5	118,5	137,3
	Q2	92,5	122,2	159,0	285,3	164,9	128,8	124,1	115,0	140,4
	Q3	106,0	122,0	151,5	294,1	165,8	130,8	129,0	119,3	141,9
	Q4	107,5	132,6	168,5	297,8	181,9	133,0	137,4	121,3	153,2
2022	Q1	102,0	127,3	175,0	302,3	167,4	137,7	131,0	129,1	151,2
	Q2	105,5	124,8	175,5	308,1	191,7	144,0	154,9	154,0	160,3
	Q3	110,4	128,6	174,2	312,8	222,7	170,0	166,2	156,3	167,2
	Q4	113,1	134,8	186,0	317,7	209,6	163,8	169,3	162,6	171,8
2023	Q1	110,6	126,0	193,9	323,8	182,4	174,8	166,2	151,8	169,8
	Q2	102,2	125,3	191,5	329,0	190,3	163,4	166,5	151,5	168,2
	Q3	112,3	130,1	189,2	332,7	204,6	167,3	178,3	158,1	174,1
<i>Change in relation to the previous quarter (in %)</i>										
2022	Q3	9,9	3,9	-1,2	1,1	7,5	2,4	7,1	4,3	3,5
<i>Change in relation to the same quarter the previous year (year over year in %)</i>										
2022	Q3	1,8	1,2	8,6	6,4	-8,1	-1,6	7,3	1,1	4,1

Source: BCEAO.

**Graph 7.2 Trends in the retail trade turnover index in WAEMU**

(Year over year as a percentage)

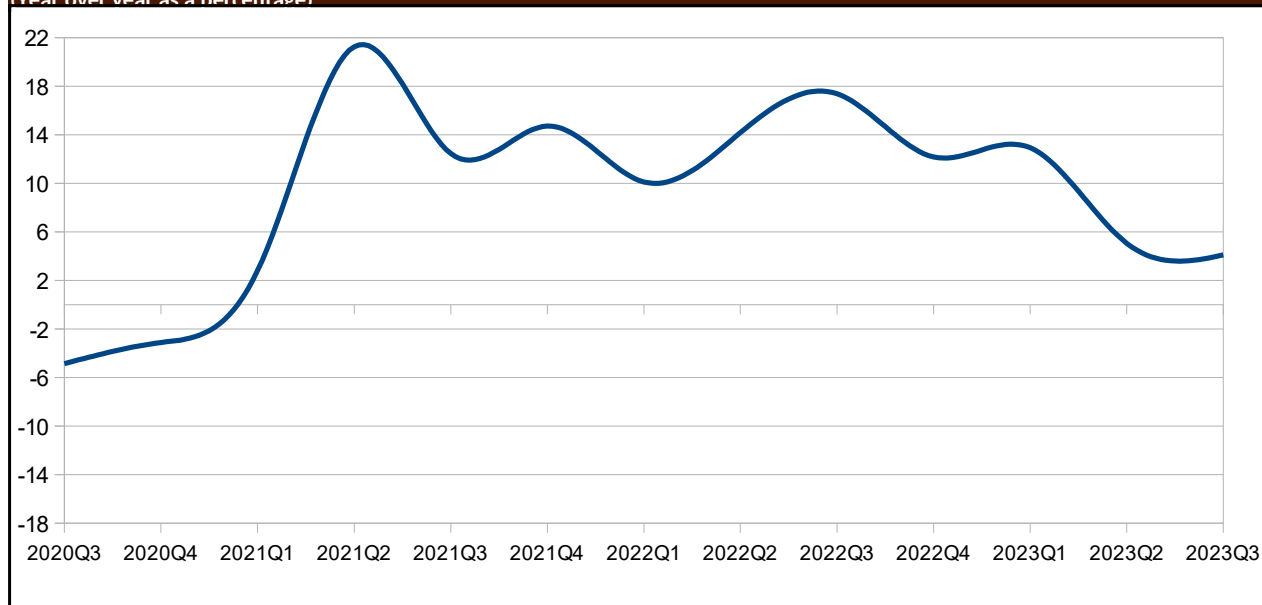

Source: BCEAO.

**Table 7.3 Business production capacity utilization rate (%)**

		Benin	Burkina	Côte d'Ivoire	Guinea-Bissau	Mali	Niger	Senegal	Togo	Union
2017	Q2	58,5	81,0	74,9	46,4	56,9	57,3	65,2	68,1	63,5
	Q3	50,3	81,1	69,0	46,4	69,2	55,5	69,6	63,2	63,0
	Q4	63,4	76,0	76,1	46,4	57,0	51,2	69,0	60,9	62,50
2018	Q1	57,9	72,4	75,2	46,4	83,8	60,0	71,8	68,2	66,96
	Q2	57,0	70,4	73,9	48,2	73,3	50,4	70,8	68,6	64,06
	Q3	62,3	58,2	63,5	61,1	77,4	52,9	72,7	60,0	63,50
	Q4	57,5	31,7	71,5	61,1	75,6	48,8	58,2	64,4	58,58
2019	Q1	60,4	72,1	69,4	90,0	86,9	44,8	88,4	76,1	73,50
	Q2	60,4	100,5	69,5	90,0	78,1	54,2	91,5	68,1	76,55
	Q3	76,3	51,1	67,5	90,0	77,0	50,3	89,0	64,9	70,76
	Q4	56,3	32,9	72,3	90,0	80,5	62,6	76,9	67,9	67,43
2020	Q1	62,0	70,1	75,3	80,0	70,4	52,0	79,5	70,0	69,91
	Q2	66,3	74,0	63,8	70,3	83,4	73,2	67,0	70,4	71,05
	Q3	71,3	53,2	68,5	69,2	85,6	71,7	68,2	73,6	70,17
	Q4	81,6	66,7	76,2	67,9	75,0	66,5	84,4	76,6	74,34
2021	Q1	78,5	61,6	77,1	67,9	72,6	77,4	76,3	74,7	73,26
	Q2	82,3	72,4	75,8	67,9	74,7	60,8	75,7	76,5	73,26
	Q3	67,4	69,9	71,9	67,9	75,8	83,4	87,0	80,2	75,42
	Q4	74,4	74,2	75,8	67,9	66,0	78,1	81,7	77,6	74,45
2022	Q1	87,4	73,6	98,4	67,9	71,4	58,5	60,1	83,7	75,13
	Q2	67,7	68,2	74,0	67,9	76,2	62,2	77,0	76,5	71,22
	Q3	52,0	71,7	74,8	67,9	75,6	68,5	76,1	77,0	70,44
	Q4	57,0	68,1	74,5	67,9	69,6	71,1	57,7	68,7	66,83
2023	Q1	64,3	66,2	75,4	67,9	72,2	65,2	79,8	74,0	70,62
	Q2	68,6	67,2	76,4	67,9	73,2	66,2	80,8	75,0	71,62
	Q3	69,6	68,2	77,4	67,9	74,2	67,2	81,8	76,0	72,62
<i>Change in relation to the previous quarter (in %)</i>										
2022	Q3	1,5	1,5	1,3		1,4	1,5	1,2	1,3	1,4
<i>Change in relation to the same quarter the previous year (year over year in %)</i>										
2022	Q3	33,7	-4,8	3,4		-1,9	-1,9	7,6	-1,3	3,1

Source: BCEAO

**Graph 7.3 Business production capacity utilization rate in WAEMU**

(Levels of rates in percent)

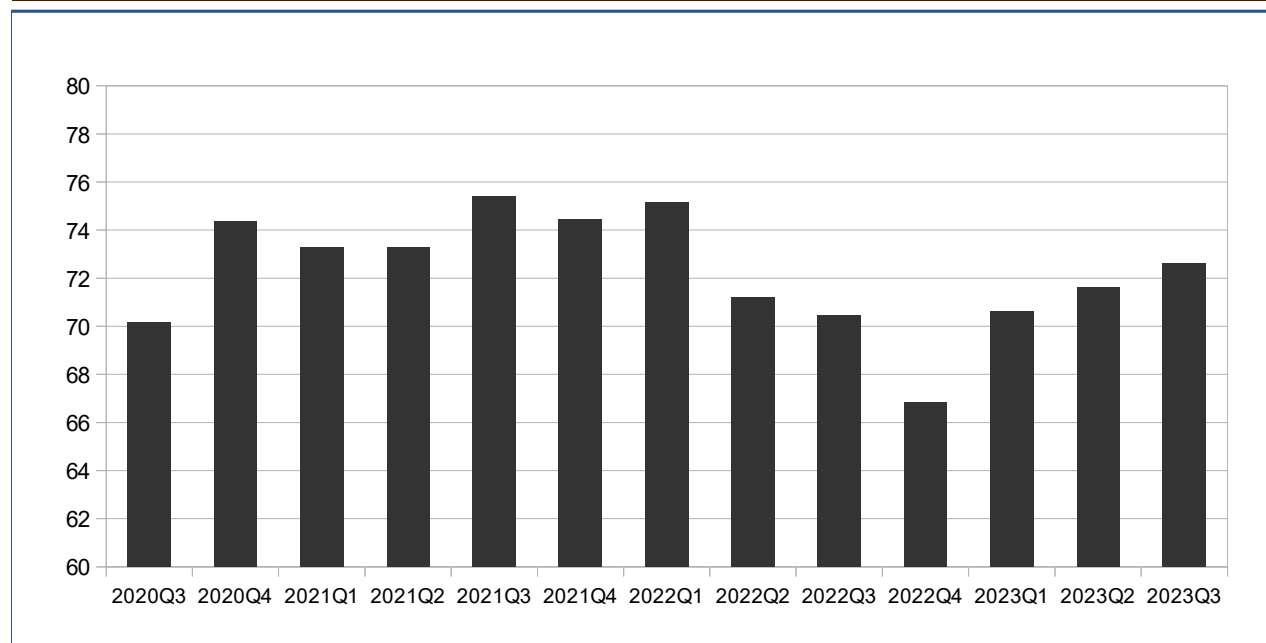

Source: BCEAO.

## 8. PRODUCTION

**Table 8.1 Gross cereal production in WAEMU countries  
(In thousands of tonnes)**

	Benin	Burkina	Côte d'Ivoire	Guinea-Bissau	Mali	Niger	Senegal	Togo	WAEMU
2018/2019	2 119,0	5 182,2	3 206,7	222,5	10 132,5	6 064,5	2 965,0	1 339,0	31 231,4
2019/2020	1 814,1	4 565,4	3 196,4	225,9	8 850,5	5 862,3	2 125,4	1 266,9	27 906,9
2020/2021	2 179,2	5 206,0	2 816,1	256,8	10 397,9	5 600,7	3 638,4	1 350,6	31 445,8
2021/2022	2 297,4	4 665,8	2 947,3	281,1	8 781,1	3 504,8	3 489,2	1 397,9	27 364,8
2022/2023	2 297,4	5 179,1	3 065,2	300,8	10 098,3	5 923,2	3 663,7	1 439,9	31 967,5
<i>Change in production during the 2022/2023 crop year compared to 2021/2022 (as a percentage)</i>									
		11,0	4,0	7,0	15,0	69,0	5,0	3,0	16,8

Source: CILSS.

**Graph 8.1 Trends in the production of cocoa and cotton in WAEMU  
(Change in percent)**

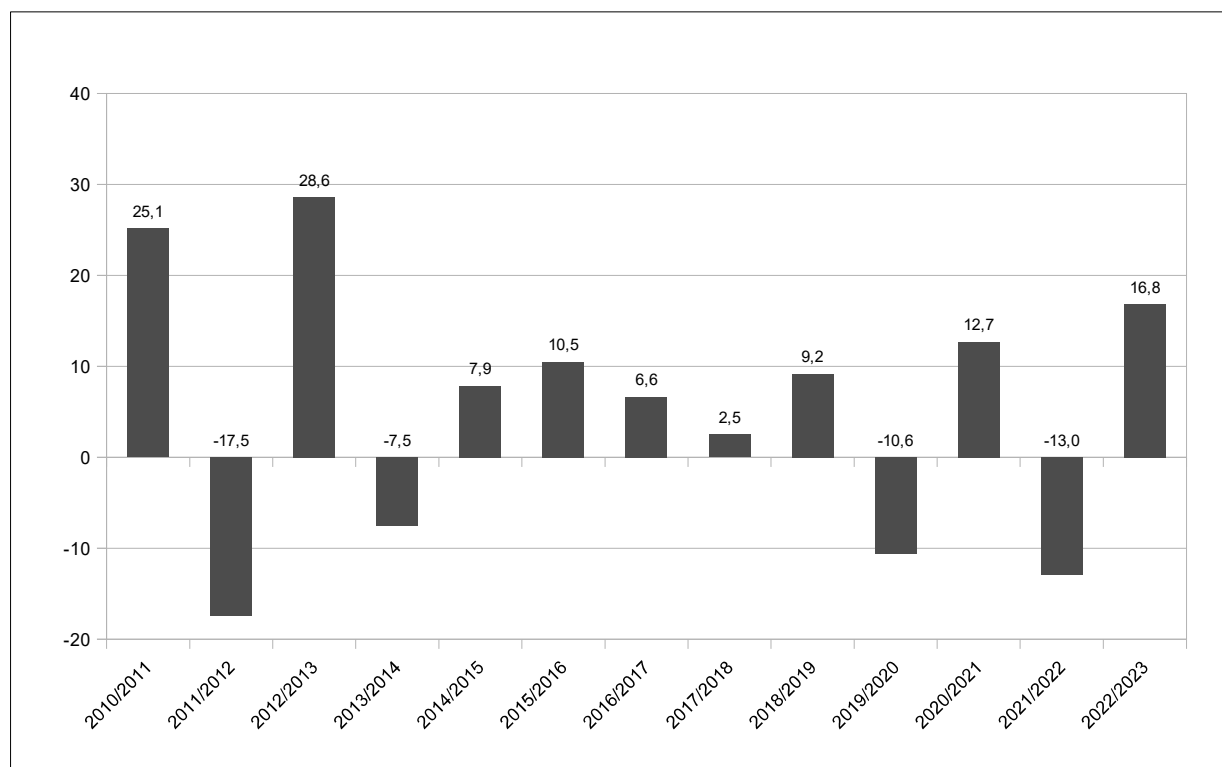

Source: CILSS.



**TABLE 8.2 Nominal gross domestic product at market prices**  
(In billions of CFA francs)

	Benin	Burkina	Côte d'Ivoire	Guinea-Bissau	Mali	Niger	Senegal	Togo	WAEMU
2012	5 688,3	6 413,1	18 907,2	535,8	6 352,4	4 679,8	9 016,9	2 763,9	54 357,4
2013	6 182,6	6 640,1	21 351,4	548,1	6 540,6	5 013,2	9 343,9	2 974,1	58 594,0
2014	6 559,3	6 884,5	24 137,1	560,5	7 092,8	5 377,8	9 775,0	3 156,7	63 543,8
2015	6 732,8	6 995,3	27 086,4	681,3	7 747,7	5 725,1	10 508,6	3 402,7	68 880,0
2016	7 005,2	7 605,1	28 686,7	737,8	8 311,9	6 162,4	11 283,4	3 597,8	73 390,4
2017	7 375,3	8 191,3	30 491,6	853,6	8 922,2	6 494,7	12 191,8	3 708,9	78 229,4
2018	7 922,0	8 826,1	32 506,1	863,2	9 482,0	7 114,5	12 840,1	3 904,4	83 458,3
2019	8 432,2	9 483,6	35 382,0	930,7	10 124,7	7 564,9	13 712,7	4 097,1	89 727,9
2020	9 008,8	10 405,0	36 252,0	947,5	10 052,8	7 910,9	14 119,4	4 259,5	92 956,0
2021	9 809,7	11 074,7	39 821,3	1 030,2	10 707,7	8 270,8	15 287,9	4 626,0	100 628,4
2022 (*)	10 854,5	11 944,8	43 681,5	1 135,3	11 714,4	9 632,0	17 268,3	5 095,8	111 326,7

Sources: NSI, BCEAO

(\*) Preliminary data

**Table 8.3 Investment rate**  
(As a percentage)

	Benin	Burkina	Côte d'Ivoire	Guinea-Bissau	Mali	Niger	Senegal	Togo	WAEMU
2012	15,3	24,7	15,6	19,4	17,2	30,6	24,6	17,7	19,7
2013	18,9	23,7	20,6	19,2	19,3	29,5	24,1	22,1	22,0
2014	18,7	19,3	22,8	20,1	20,2	30,6	25,9	22,4	22,8
2015	20,7	19,4	23,4	15,0	20,8	32,4	25,9	25,2	23,6
2016	20,3	20,8	23,2	18,1	24,0	27,5	25,3	20,2	23,2
2017	24,0	22,1	20,8	18,1	21,6	26,0	29,7	16,8	22,9
2018	25,1	21,7	22,3	19,2	20,5	29,0	32,6	19,1	24,3
2019	25,6	22,3	20,9	22,6	22,5	30,6	32,0	18,6	24,1
2020	25,6	19,1	19,8	23,0	17,3	31,7	35,6	21,3	23,5
2021	28,9	20,4	21,4	17,4	21,8	27,6	38,6	19,9	25,1
2022 (*)	35,2	21,9	24,9	21,4	18,9	27,3	43,4	21,4	27,8

Sources: NSI, BCEAO

(\*) Preliminary data

**Table 8.4 Domestic savings rate**  
(As a percentage)

	Benin	Burkina	Côte d'Ivoire	Guinea-Bissau	Mali	Niger	Senegal	Togo	WAEMU
2012	8,9	20,0	18,6	9,7	13,8	17,4	7,6	7,7	14,6
2013	12,0	11,8	22,8	12,1	4,4	17,0	8,1	7,9	14,7
2014	10,2	11,2	26,3	9,8	4,6	16,8	11,1	9,5	16,5
2015	13,6	10,8	25,9	10,7	5,2	15,5	13,1	9,2	17,0
2016	12,0	14,6	25,4	13,6	7,1	15,1	14,3	6,6	17,3
2017	15,3	15,7	22,7	13,2	7,3	12,6	15,9	9,0	16,9
2018	19,4	17,6	22,4	14,7	9,4	14,0	16,8	10,2	17,9
2019	20,6	18,9	22,4	9,4	10,3	15,1	17,7	10,1	18,5
2020	22,9	22,3	20,7	10,4	10,8	15,6	16,0	12,3	18,4
2021	24,4	23,3	21,5	2,5	11,7	10,5	17,6	10,9	18,7
2022 (*)	28,9	17,6	21,3	5,0	8,1	9,3	17,5	7,1	17,8

Sources: NSI, BCEAO

(\*) Preliminary data

**Table 8.5 Weights of the different sectors in the nominal Gross Domestic Product at market prices  
(As a percentage)**

		Benin	Burkina	Côte d'Ivoire	Guinea- Bissau	Mali	Niger	Senegal	Togo	WAEMU
2020	Primary	27,1	19,1	18,8	31,6	35,7	38,4	16,1	19,1	22,9
	Secondary	16,3	31,0	21,0	15,8	21,7	20,2	23,2	20,2	21,9
	Tertiary	56,6	49,9	60,2	52,6	42,7	41,4	60,6	60,8	55,2
	Total	100,0	100,0	100,0	100,0	100,0	100,0	100,0	100,0	100,0
2021	Primary	28,5	18,7	17,5	34,6	35,2	36,5	15,5	18,4	22,0
	Secondary	16,5	29,8	20,8	15,2	21,1	20,8	24,3	20,2	21,9
	Tertiary	55,0	51,5	61,7	50,2	43,8	42,7	60,2	61,5	56,1
	Total	100,0	100,0	100,0	100,0	100,0	100,0	100,0	100,0	100,0
2022 (*)	Primary	28,5	18,7	17,5	34,6	35,2	36,5	15,5	18,4	22,0
	Secondary	16,5	29,8	20,8	15,2	21,1	20,8	24,3	20,2	21,9
	Tertiary	55,0	51,5	61,7	50,2	43,8	42,7	60,2	61,5	56,1
	Total	100,0	100,0	100,0	100,0	100,0	100,0	100,0	100,0	100,0

Sources: NSI, BCEAO (\*) Preliminary data

**Table 8.6 Real GDP growth rate  
(Year over year as a percentage)**

	Benin	Burkina	Côte d'Ivoire	Guinea- Bissau	Mali	Niger	Senegal	Togo	WAEMU
2019	6,9	5,5	6,7	5,5	4,8	5,9	4,6	4,9	5,9
2020	3,8	2,0	0,9	1,5	-1,2	3,6	1,3	2,0	1,4
2021	7,2	6,7	7,4	6,1	3,1	1,3	6,5	6,0	6,1
2022	6,3	1,5	6,7	4,2	3,5	11,9	4,2	5,8	5,7
2022 Q3	5,8	0,7	7,3	3,9	3,9	13,4	4,3	5,5	6,0
Q4	5,5	1,1	5,0	4,1	3,8	10,6	4,2	5,1	4,9
2023 Q1	5,7	2,4	5,8	4,2	4,9	6,4	4,6	5,5	5,2
Q2	5,5	4,0	6,5	4,5	5,1	4,0	4,8	5,0	5,5
Q3	5,8	4,6	6,9	4,5	5,2	3,3	4,9	5,6	5,7

Sources: NSI, BCEAO (\*) Preliminary data

**Graph 8.2 Trends in the real GDP in WAEMU  
(Year over year as a percentage)**

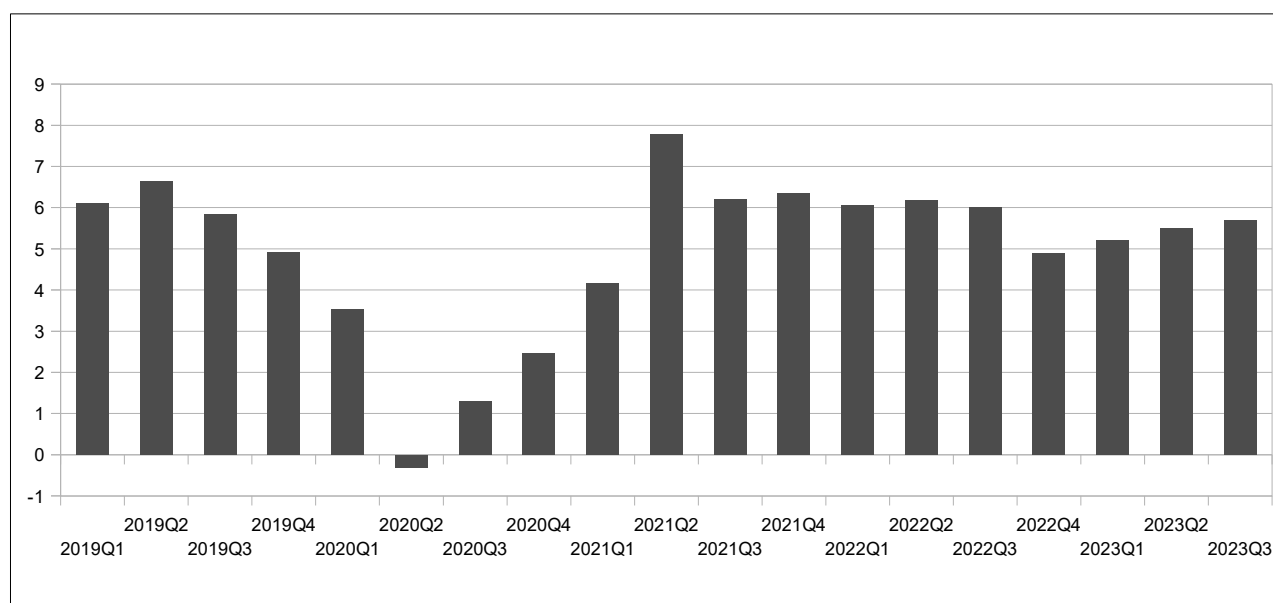

Source: BCEAO.

## 9. INTERNATIONAL ENVIRONMENT

**Table 9.1 Real effective exchange rate**

(Average value over the period: index baseline 100 in 2013)

	Benin	Burkina	Côte d'Ivoire	Guinea- Bissau	Mali	Niger	Senegal	Togo	WAEMU
2019	88,0	92,5	93,3	88,2	93,6	90,7	91,2	95,9	91,1
2020	90,7	93,7	95,1	89,6	96,2	93,0	93,3	97,4	93,3
2021	93,4	97,1	100,1	92,7	97,7	96,9	97,9	103,0	97,7
2022	84,0	101,2	93,8	90,6	97,8	91,9	97,2	101,0	94,5
2022 Q3	80,8	103,8	92,5	90,6	98,0	91,3	98,5	100,0	92,9
Q4	80,9	98,6	90,2	89,8	96,6	87,6	98,1	97,9	95,1
2023 Q1	84,1	97,8	93,8	93,2	98,7	90,4	97,4	104,2	96,6
Q2	83,3	99,9	94,9	97,3	99,6	91,2	98,7	106,6	97,8
Q3	85,1	101,4	98,3	97,3	102,2	98,7	104,7	108,2	99,4
<i>Change in relation to the previous quarter (in %)</i>									
2023 Q3	2,2	1,5	3,5	0,0	2,5	8,2	6,1	1,5	1,6
<i>Change in relation to the same quarter the previous year (in %)</i>									
2023 Q3	5,4	-2,3	6,2	7,4	4,3	8,0	6,3	8,1	7,0

Source: BCEAO.

**Table 9.2 Nominal effective exchange rate**

(Average value over the period: index baseline 100 in 2013)

	Benin	Burkina	Côte d'Ivoire	Guinea- Bissau	Mali	Niger	Senegal	Togo	WAEMU
2019	114,6	101,0	114,3	101,6	107,4	104,9	106,0	108,1	111,1
2020	120,0	102,0	118,6	105,5	112,7	107,4	109,0	110,8	115,4
2021	129,4	104,5	126,4	109,5	113,6	111,6	116,9	115,9	122,1
2022	125,8	101,4	124,1	106,7	110,8	108,8	115,3	114,0	119,8
2022 Q3	124,7	101,2	123,5	106,1	109,6	108,4	114,8	113,6	117,4
Q4	122,7	99,7	122,2	105,3	109,7	107,3	113,5	112,6	122,2
Q1	126,6	102,4	127,6	107,8	112,9	110,1	116,2	117,5	125,6
Q2	131,0	103,8	131,0	111,6	115,7	112,4	119,3	119,4	129,0
2023 Q3	139,9	105,3	137,9	114,2	119,6	117,1	124,4	124,0	131,9
	131,0	103,8	131,0	111,6	115,7	112,4	119,3	119,4	129,0
<i>Change in relation to the previous quarter (in %)</i>									
2022 Q3	6,8	1,4	5,3	2,3	3,4	4,2	4,3	3,9	2,3
<i>Change in relation to the same quarter the previous year (in %)</i>									
2022 Q3	12,2	4,1	11,6	7,6	9,1	8,0	8,3	9,2	12,3

Source: BCEAO.

**Graph 9.1 Trends in the real effective exchange rate in WAEMU**

(Year over year as a percentage)

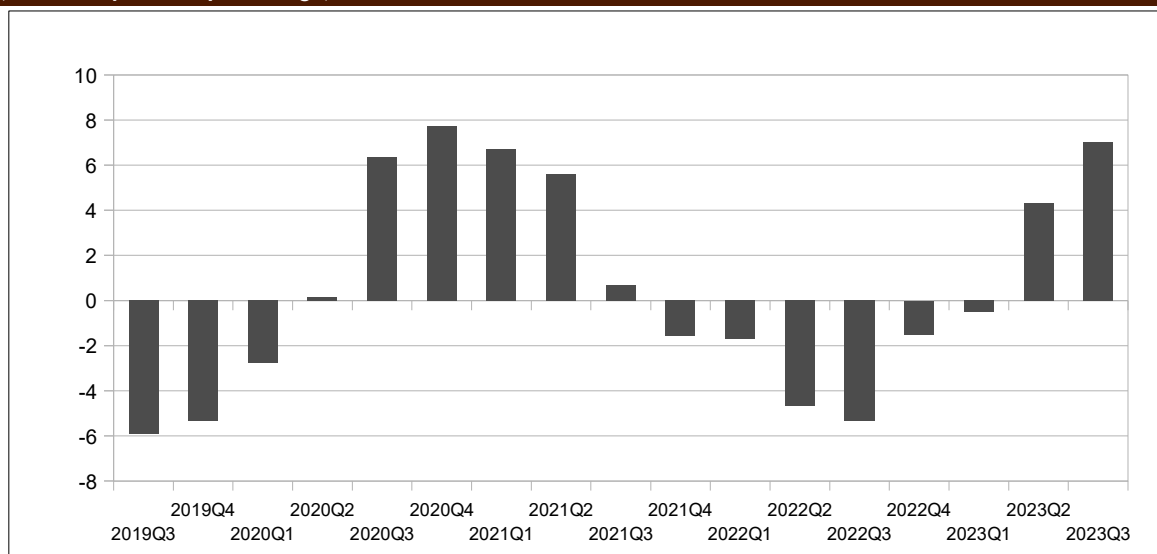

Source: BCEAO.

**Table 9.3 Bilateral exchange rates**  
(average value over the period: units of CFA francs per unit of foreign currency)

	US dollar	Japanese yen	Chinese renminbi	Pound sterling	Nigerian naira	Ghanaian cedi	Gambian dalasi	Guinean franc	
2019	585,9661	5,3766	84,8295	748,0497	1,6372	109,9900	11,6991	0,0634	
2020	575,2198	5,3892	83,3243	738,6050	1,5339	101,4301	11,1841	0,0600	
2021	555,4850	5,0344	86,2992	764,2951	1,3975	95,5100	10,7960	0,0577	
2022	565,7751	5,0106	88,4075	771,2785	1,3882	94,6563	10,9342	0,0609	
2021 Q4	573,2433	5,0313	89,9475	775,7228	1,3963	97,0296	10,8635	0,0607	
2022	Q1	588,2043	5,0063	92,8093	783,1180	1,4061	91,1140	11,1315	0,0662
	Q2	622,0558	4,7325	93,5150	772,1748	1,4818	91,8449	11,2860	0,0709
	Q3	651,4680	4,7134	95,1016	766,1220	1,5459	81,4770	11,5933	0,0756
	Q4	636,2774	4,5533	89,6985	753,2346	1,4893	67,1091	10,9768	0,0700
2023	Q1	608,8055	4,5630	88,8002	746,2729	1,3353	58,4840	10,0426	0,0717
	Q2	605,0181	4,3215	85,2595	756,1185	1,3933	55,0067	10,1367	0,0700
	Q3	605,9418	4,1577	83,6211	762,9269	0,7866	54,6716	10,0689	0,0709
2022	june	631,5173	4,6344	94,2142	764,3405	1,4939	86,2878	11,3513	0,0717
	july	644,4218	4,7134	95,7071	772,0774	1,5522	87,4138	11,6263	0,0746
	aug.	647,6669	4,7933	95,2263	776,2805	1,5415	80,7255	11,7751	0,0753
	sept.	662,3152	4,6334	94,3714	750,0080	1,5439	76,2918	11,3787	0,0769
	oct.	661,6472	4,4502	90,6268	761,6779	1,5439	76,2918	11,3787	0,0769
	nov.	632,1868	4,5464	89,3224	758,4195	1,5341	61,6455	11,0418	0,0630
	dec.	614,9981	4,6634	89,1464	739,6065	1,3900	63,3900	10,5100	0,0700
	2023	Jan.	605,5174	4,6433	89,6141	744,7878	1,3448	63,3840	10,0851
feb.		617,7201	4,5167	89,0484	747,9470	1,3269	56,3710	9,9972	0,0717
marc		603,1789	4,5292	87,7382	746,0839	1,3318	55,6970	10,0455	0,0719
apr.		597,3563	4,3921	86,3340	744,9824	1,3013	54,6900	9,8600	0,0700
may		614,0195	4,3986	86,3943	759,1216	1,3086	55,2000	10,2100	0,0700
june		603,6784	4,1738	83,0504	764,2514	1,1053	55,1300	10,3400	0,0700
july		595,0803	4,1490	84,8016	758,7002	0,7744	53,9771	10,1562	0,0697
aug.		603,5674	4,1388	82,8270	765,2500	0,7879	54,6043	10,0470	0,0707
sept.		619,1778	4,1853	83,2348	764,8306	0,7961	55,4334	10,0033	0,0722
<i>Change in relation to the previous quarter (in %)</i>									
2023 Q3	0,2	-3,8	-1,9	0,9	-43,5	-0,6	-0,7	1,3	
<i>Change in relation to the same quarter the previous year (in %)</i>									
2023 Q3	-7,0	-11,8	-12,1	-0,4	-49,1	-32,9	-13,1	-6,2	

Sources: WAMA, Banque de France, BCEAO

**Graph 9.2 Bilateral exchange rates**  
 (average value over the period: units of CFA francs per unit of foreign currency)

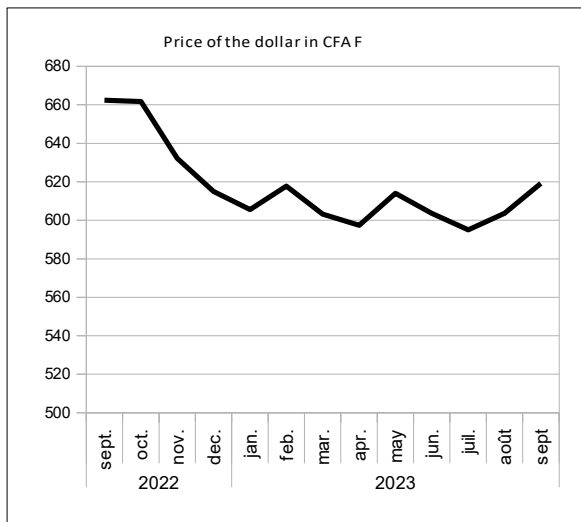

Source: BCEAO.

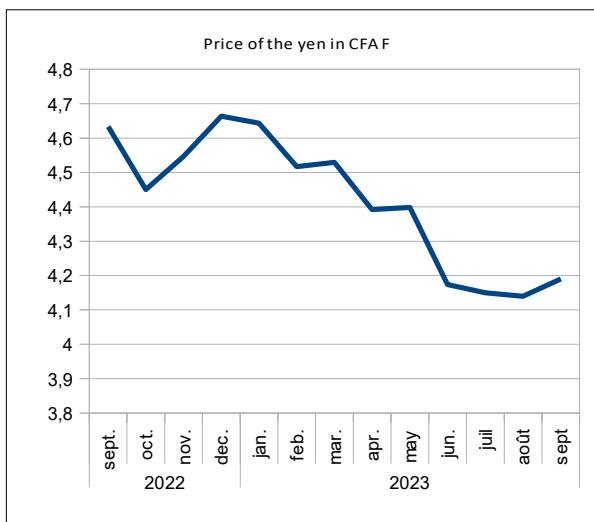

Source: BCEAO.

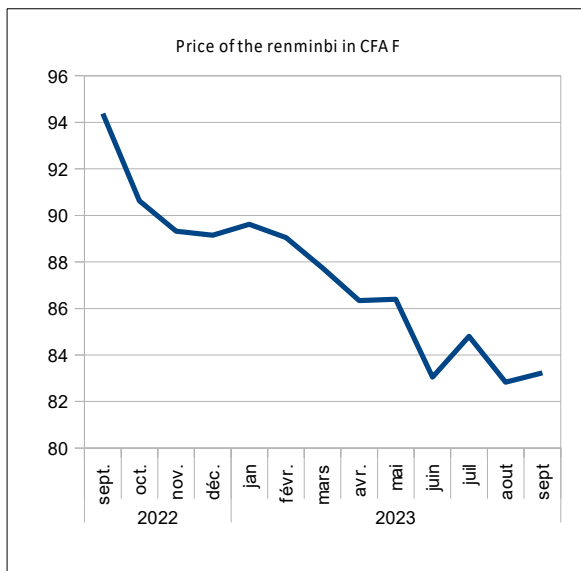

Source: BCEAO.

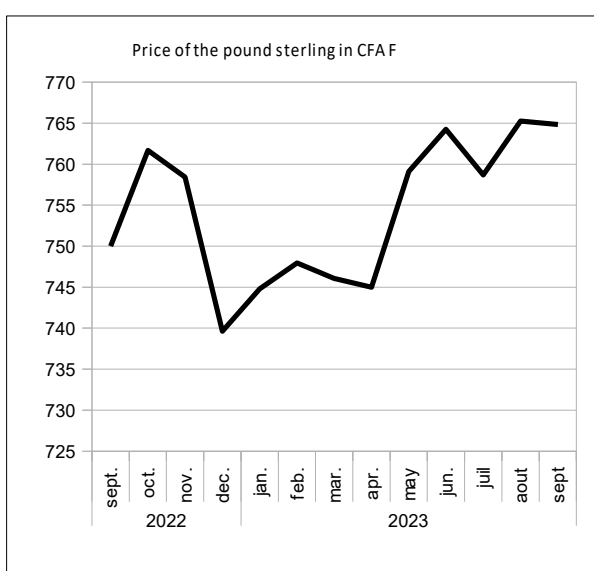

Source: BCEAO.

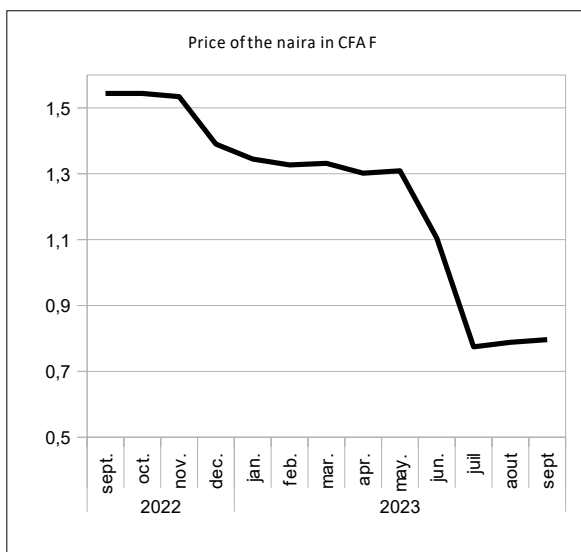

Source: BCEAO.

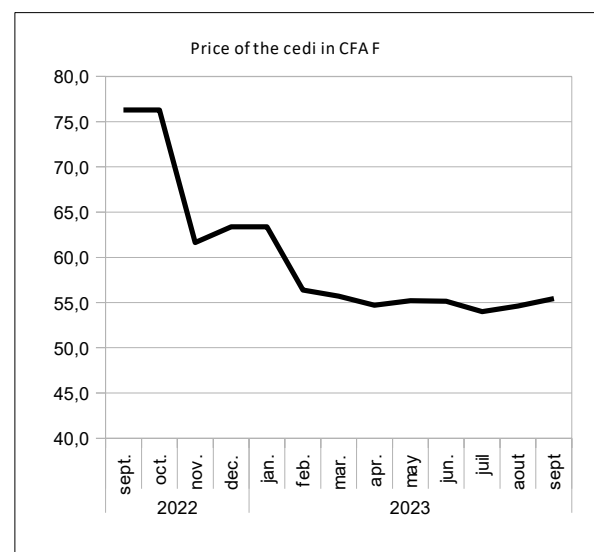

Source: BCEAO.

**Table 9.4 Global prices of commodities exported and imported by the Union  
(average value over the period)**

		Robusta coffee (010) (ICO) cents/lb.	Cocoa (004) (ICCO) cents/lb.	Cotton (003) (N Y 2) cents/lb.	Palm kernel oil \$/MT	Rubber(008) (IRA) eurocents	Oil (N.Y.) \$/barrel	Raw gold \$/ounce	Cashew nuts \$/MT	Wheat CBOT (cents/bush el)	Rice CBOT (cents/lb.)
2019		72,1338	106,2131	68,2453	666,9575	133,2957	57,1552	1 392,4922	1 072,7288	494,7510	11,3316
2020		66,7159	107,5499	64,5574	820,7622	124,7188	39,7530	1 770,1806	631,6384	547,5858	13,6029
2021		86,9780	110,0249	93,0306	1 505,5044	176,4488	67,5979	1 799,5671	625,5480	702,1638	13,3384
2022		102,5506	107,5298	108,5324	1 576,6370	188,6622	92,9758	1 801,2701	547,4112	900,8146	16,4900
2022	Q3	105,2669	101,7506	99,8906	1 214,3427	192,6606	90,4837	1 727,8446	542,1543	815,4936	17,0173
	Q4	93,2814	107,1401	82,2802	1 047,8716	160,9208	82,0572	1 729,5850	480,8951	813,8012	17,1804
2023	Q1	101,2383	117,8841	83,4954	1 036,9587	144,2114	76,3969	1 887,4212	460,4615	729,2203	17,5109
	Q2	123,8812	133,8574	81,7969	955,0161	144,4438	73,8743	1 977,3260	428,3705	649,4416	17,4832
	Q3	124,0195	157,5559	85,4702	963,6353	141,5128	81,5214	1 928,6196	397,5520	619,2323	16,0957
2022	sept.	109,8833	100,6771	97,8464	1 222,3864	181,9773	83,4495	1 682,1341	507,7256	853,7500	17,3980
	oct.	100,9148	101,8435	80,5938	1 007,0238	177,3810	85,9262	1 664,4452	489,1455	869,7738	16,5702
	nov.	90,7358	108,0140	83,0486	1 061,1364	163,2386	83,6255	1 726,4477	489,1455	814,9392	17,6684
	dec.	88,1936	111,5628	83,1981	1 075,4545	142,1429	76,6200	1 797,8619	464,3945	756,6905	17,3026
2023	janv.	94,5469	115,2179	84,8786	1 033,5227	143,8750	78,6077	1 894,9932	461,4580	746,7386	17,9189
	feb.	103,1493	117,3627	84,3110	1 038,8750	145,9875	77,0635	1 854,5400	469,3028	752,4875	17,5053
	marc.	106,0187	121,0716	81,2965	1 038,4783	142,7717	73,5196	1 912,7304	450,6237	688,4348	17,1085
	apr.	115,7950	128,0181	81,8265	992,0000	142,0250	79,4435	2 000,5650	438,3851	667,4625	17,0158
	may	123,8804	131,7755	81,9087	965,4348	146,0109	71,6709	1 988,5109	432,9850	619,5326	17,4683
	june	131,9682	141,7787	81,6555	907,6136	145,2955	70,5086	1 942,9023	413,7413	661,3295	17,9655
	july	127,2276	152,0098	83,2143	965,1190	139,0952	75,5776	1 948,8595	394,4975	678,2619	16,1962
	aug.	122,7182	156,2235	85,6522	986,7391	137,5978	80,8143	1 920,0326	394,4975	612,9891	15,8924
	sept.	122,1128	164,4344	87,5443	939,0476	147,8452	88,1724	1 916,9667	403,6612	566,4458	16,1986
		<i>Change in relation to the previous quarter (in %)</i>									
2022	Q2	0,1	17,7	4,5	0,9	-2,0	10,4	-2,5	-7,2	-4,7	-7,9
		<i>Change in relation to the same quarter the previous year (year over year in %)</i>									
2022	Q2	17,8	54,8	-14,4	-20,6	-26,5	-9,9	11,6	-26,7	-24,1	-5,4

Source: Reuters.

**Graph 9.3 Prices of raw materials exported by the Union (average value over the period)**

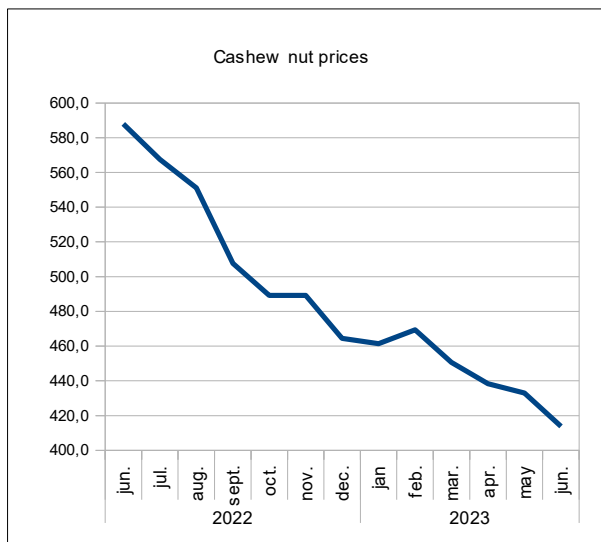

Source: Reuters.

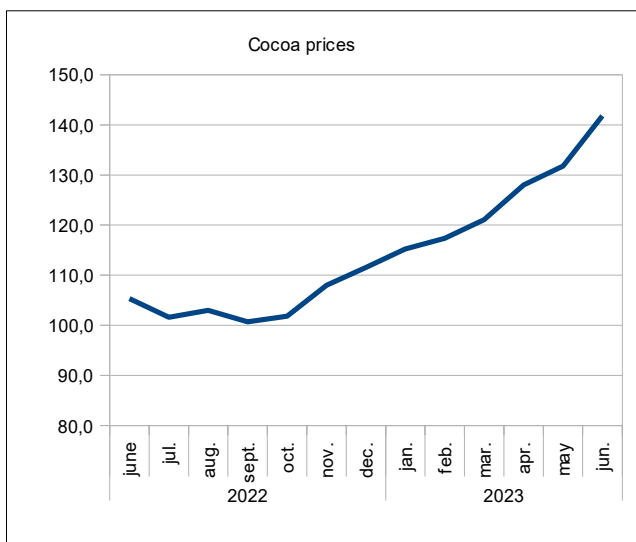

Source: Reuters.

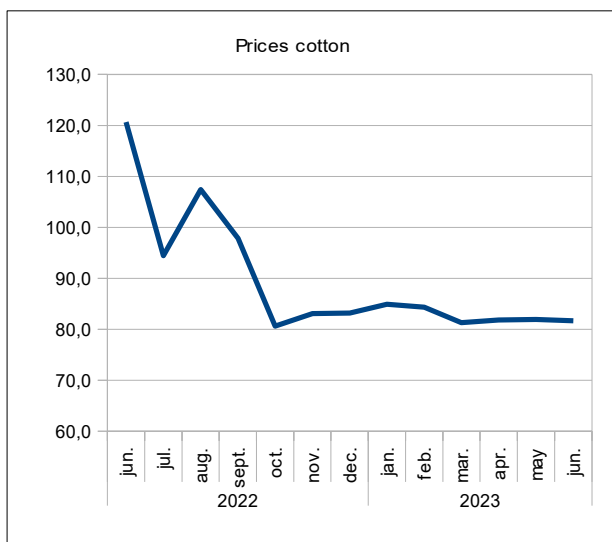

Source: Reuters.

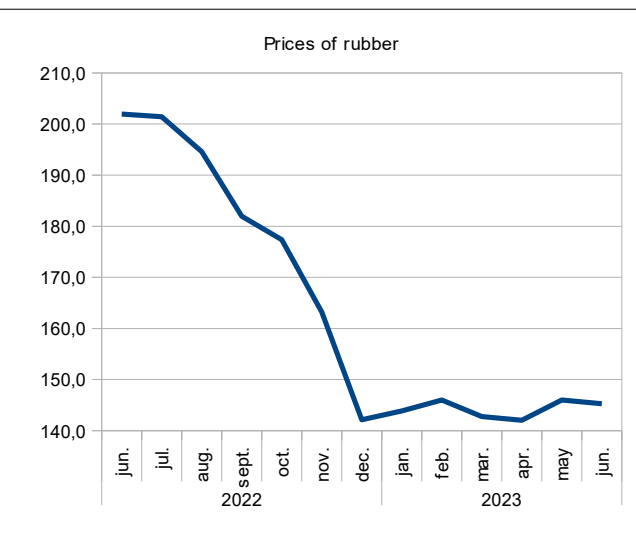

Source: Reuters.

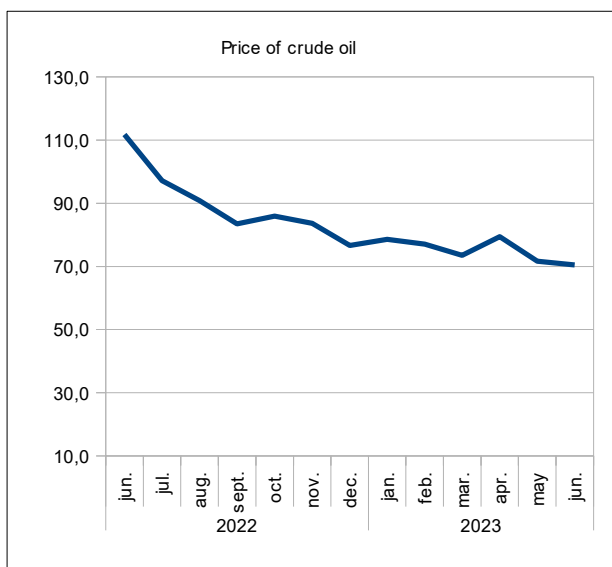

Source: Reuters.

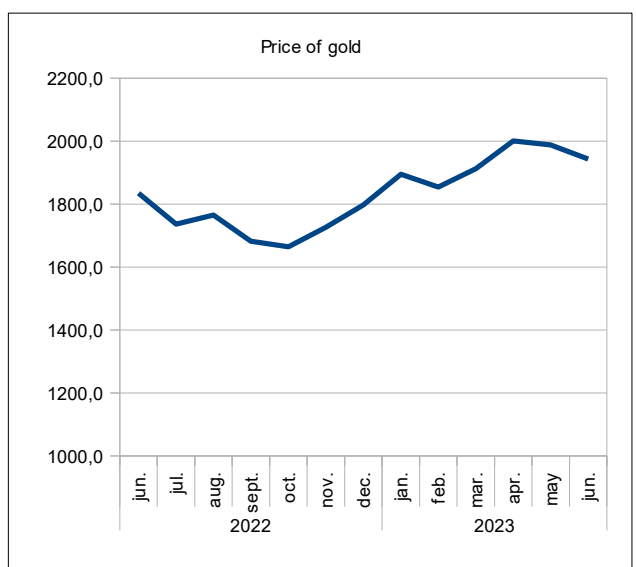

Source: Reuters.

## 10. FOREIGN TRADE

**Table 10.1 WAEMU- Exports of goods**  
(Total over the period)

	Total	Cocoa products	Coffee products	Cotton products	Cashew products	Gold and precious metals	Uranium	Petroleum products	Rubber	Miscellaneous goods	
<b>Value (in billions of CFA F)</b>											
2019	17 662,9	2 905,6	100,2	1 057,6	659,5	4 308,9	128,5	1 807,8	531,9	6 162,9	
2020	18 389,2	2 979,9	55,1	832,8	668,7	5 893,4	145,5	1 060,7	597,9	6 155,2	
2021	20 961,8	3 322,2	66,9	1 083,8	722,1	6 127,5	105,0	1 459,1	853,6	7 221,6	
2022	23 999,1	3 460,5	101,9	1 681,2	726,2	6 808,3	97,7	2 201,7	1 171,8	7 749,7	
2022	Q3	6 095,2	542,0	24,0	250,1	279,3	1 673,1	25,4	764,6	412,4	2 124,3
	Q4	6 232,8	1 260,8	20,5	331,9	119,3	1 735,3	32,0	542,9	238,4	1 951,7
2023	Q1	6 119,0	1 268,6	20,1	367,8	121,7	1 645,8	32,8	484,4	196,1	1 981,7
	Q2	6 104,2	695,9	31,0	213,3	219,8	1 838,1	21,3	553,6	313,3	2 217,9
	Q3	6 153,6	783,9	26,8	206,1	207,6	1 827,0	21,0	624,6	305,0	2 151,7
<i>Change in relation to the previous quarter (in %)</i>											
2023	Q3	0,8	12,6	-13,7	-3,4	-5,5	-0,6	-1,4	12,8	-2,7	-3,0
<i>Change in relation to the same quarter the previous year (year over year in %)</i>											
2023	Q3	1,0	44,6	11,8	-17,6	-25,7	9,2	-17,5	-18,3	-26,0	1,3

Source: BCEAO.

**Table 10.2 WAEMU - Imports of goods**  
(Total over the period)

	Total in FOB	Total in CAF	Food products	Regular consumer goods	Energy products	Intermediate goods	Capital goods	Miscellaneous goods	
<b>Value (in billions of CFA F)</b>									
2019	19 121,2	22 229,8	3 877,6	3 014,8	4 618,3	3 898,1	4 731,4	2 089,7	
2020	18 723,4	21 589,7	4 080,4	2 727,7	4 185,0	3 943,6	4 481,1	2 171,8	
2021	22 073,2	25 753,0	4 857,6	3 847,6	4 940,8	4 864,1	5 322,8	1 920,0	
2022	27 670,2	32 259,0	6 800,2	3 911,4	8 569,0	5 387,5	5 761,0	1 829,9	
2022	Q3	7 266,5	8 446,6	1 420,7	1 205,1	2 374,9	1 374,8	1 494,7	576,3
	Q4	7 138,1	8 397,8	1 823,6	1 135,1	1 962,8	1 444,1	1 542,2	490,0
2023	Q1	6 702,9	7 794,1	1 676,8	697,0	1 989,0	1 324,1	1 642,2	465,0
	Q2	6 925,8	8 053,0	1 359,0	1 035,1	1 783,0	1 652,5	1 645,5	577,8
	Q3	7 089,8	8 243,7	1 320,8	1 083,2	2 023,3	1 534,1	1 692,2	590,0
<i>Change in relation to the previous quarter (in %)</i>									
2023	Q3	2,4	2,4	-2,8	4,6	13,5	-7,2	2,8	2,1
<i>Change in relation to the same quarter the previous year (year over year in %)</i>									
2023	Q3	-2,4	-2,4	-7,0	-10,1	-14,8	11,6	13,2	2,4

Source: BCEAO.



**Table 10.3.1 BENIN- Balance of Payments**  
(value at the end of the period in billions of CFA F)

ITEM HEADING	2018	2019	2020	2021	2022*
<b>a- Current account (1+2+3)</b>	<b>-360,4</b>	<b>-337,3</b>	<b>-157,3</b>	<b>-407,5</b>	<b>-443,9</b>
1- Goods and services	-456,0	-422,9	-250,2	-428,0	-463,4
Balance of goods	-308,6	-260,4	-89,7	-195,4	-243,8
FOB exports of goods	1 857,6	1 790,9	1 720,5	2 019,9	2 225,9
FOB imports of goods	-2 166,2	-2 051,4	-1 810,2	-2 215,4	-2 469,7
CAF imports of goods	-2 430,0	-2 303,7	-2 041,7	-2 500,4	-2 812,9
Balance of services	-147,4	-162,4	-160,5	-232,6	-219,6
2- Primary income	-30,6	-41,5	-69,7	-105,0	-107,6
Including interest on the debt	-17,1	-38,8	-70,6	-66,8	-94,5
3- Secondary income	126,3	127,1	162,6	125,5	127,1
- Public administrations	58,8	49,4	107,6	48,9	41,4
Including budgetary aid	16,0	49,5	105,3	37,4	
- Other sectors	67,5	77,6	55,0	76,6	85,7
Including remittances	106,1	125,2	108,6	116,0	79,7
<b>b- Capital account (4+5)</b>	<b>109,1</b>	<b>116,3</b>	<b>100,5</b>	<b>143,8</b>	<b>121,5</b>
4- Purchase/sale of non financial assets	0,0		0,0	-2,8	
5- Capital transfers	109,1	116,3	100,5	146,7	121,5
- Public administrations	70,1	74,8	64,0	102,8	54,6
Debt relief					
Other capital transfers	70,1	74,8	64,0	102,8	54,6
- Other sectors	39,0	41,5	36,5	43,9	66,9
<b>c. Balance of the current and capital accounts (a+b)</b>	<b>-251,2</b>	<b>-221,0</b>	<b>-56,8</b>	<b>-263,7</b>	<b>-322,4</b>
<b>d- Financial account (6+7+8+9)</b>	<b>-444,7</b>	<b>-262,6</b>	<b>-361,7</b>	<b>-858,3</b>	<b>-332,0</b>
6- Direct investment	-102,4	-112,0	-87,6	-168,1	-205,2
7- Portfolio investments	54,0	-125,0	-76,4	-503,8	-147,7
8- Financial derivatives					
9- Other investments	-396,3	-25,6	-197,7	-186,5	20,9
- Public administrations	-282,5	-168,3	-218,5	56,7	-297,9
- Drawings	314,3	308,3	269,0	257,2	418,4
- Change in arrears	-3,0				
- Rescheduling					
- Other exceptional financing					
- Amortizations	-28,8	-140,0	-50,5	-313,9	-120,5
- Other sectors	-113,8	142,7	20,8	-243,2	318,8
<b>Memorandum item: exceptional financing</b>					
- Change in arrears					
- Rescheduling					
- Debt relief					
- Other (financing to be obtained)					
<b>e- Net errors and omissions</b>	<b>3,3</b>	<b>4,0</b>	<b>2,0</b>	<b>2,8</b>	
<b>f- Aggregate balance (a+b-d+e)</b>	<b>196,9</b>	<b>45,6</b>	<b>306,9</b>	<b>597,5</b>	<b>9,7</b>
<b>g- Valuation gap</b>	<b>0,0</b>				<b>0,0</b>
<b>h- Change in net foreign assets</b>	<b>-196,9</b>	<b>-45,6</b>	<b>-306,9</b>	<b>-597,5</b>	<b>-9,7</b>
Current balance before grants/GDP (%)	-4,8	-4,6	-2,9	-4,5	-4,1

Source: BCEAO. (\*): Estimates

**Table 10.3.2 BURKINA- Balance of Payments**  
(value at the end of the period in billions of CFA F)

ITEM HEADING	2018	2019	2020	2021	2022*
<b>a- Current account (1+2+3)</b>	<b>-369,3</b>	<b>-306,9</b>	<b>269,3</b>	<b>42,8</b>	<b>-92,6</b>
1- Goods and services	-364,1	-325,5	184,6	221,1	56,7
Balance of goods	161,1	214,3	618,1	698,2	534,4
FOB exports of goods	2 196,4	2 301,3	2 843,3	3 148,8	3 223,7
FOB imports of goods	-2 035,2	-2 087,0	-2 225,1	-2 450,6	-2 689,3
CAF imports of goods	-2 436,0	-2 491,6	-2 405,3	-2 612,5	-2 942,6
Balance of services	-525,3	-539,8	-433,5	-477,0	-477,7
2- Primary income	-267,0	-299,5	-319,9	-512,0	-491,8
Including interest on the debt	-53,5	-62,1	-23,5	-28,6	-98,1
3- Secondary income	261,8	318,0	404,5	333,7	342,5
- Public administrations	123,3	169,3	235,0	146,2	149,2
Including budgetary aid	92,7	88,5	159,7	80,9	60,3
- Other sectors	138,5	148,7	169,5	187,5	193,3
Including remittances	230,2	241,7	172,4	236,0	290,7
<b>b- Capital account (4+5)</b>	<b>175,8</b>	<b>125,9</b>	<b>197,3</b>	<b>235,7</b>	<b>261,0</b>
4- Purchase/sale of non financial assets	0,2	0,1	0,2	0,2	0,2
5- Capital transfers	175,6	125,8	197,0	235,5	260,7
- Public administrations	122,4	71,8	141,9	179,3	203,4
Debt relief					
Other capital transfers	122,4	71,8	141,9	179,3	203,4
- Other sectors	53,2	54,0	55,1	56,2	57,3
<b>c. Balance of the current and capital accounts (a+b)</b>	<b>-193,4</b>	<b>-181,0</b>	<b>466,6</b>	<b>278,6</b>	<b>168,4</b>
<b>d- Financial account (6+7+8+9)</b>	<b>-313,2</b>	<b>-252,9</b>	<b>-8,5</b>	<b>-374,5</b>	<b>833,0</b>
6- Direct investment	-111,5	-85,9	52,7	20,4	-45,8
7- Portfolio investments	-150,2	-120,0	-105,8	-440,5	-38,4
8- Financial derivatives					
9- Other investments	-51,5	-47,1	44,6	45,6	917,3
- Public administrations	-158,6	-234,0	-161,5	-261,2	-157,5
- Drawings	213,7	293,0	213,8	307,7	251,4
- Change in arrears					
- Rescheduling			9,1		
- Other exceptional financing					
- Amortizations	-55,1	-58,9	-61,4	-46,5	-93,9
- Other sectors	107,1	186,9	206,1	306,8	1 074,8
<b>Memorandum item: exceptional financing</b>					
- Change in arrears			9,1	6,6	
- Rescheduling					
- Debt relief					
- Other (financing to be obtained)					
<b>e- Net errors and omissions</b>	<b>1,2</b>	<b>-4,2</b>	<b>-4,2</b>	<b>-4,3</b>	
<b>f- Aggregate balance (a+b-d+e)</b>	<b>121,0</b>	<b>67,7</b>	<b>470,8</b>	<b>648,7</b>	<b>-664,7</b>
<b>g- Valuation gap</b>	<b>-7,6</b>		<b>5,2</b>	<b>0,0</b>	
<b>h- Change in net foreign assets</b>	<b>-113,4</b>	<b>-67,7</b>	<b>-476,0</b>	<b>-648,7</b>	<b>664,7</b>
Current balance before grants/GDP (%)	-5,2	-4,2	1,1	-0,3	-1,3

Source: BCEAO. (\*): Estimates

**Table 10.3.3 COTE D'IVOIRE- Balance of Payments**  
(value at the end of the period in billions of CFA F)

ITEM HEADING	2018	2019	2020	2021	2022*
<b>a- Current account (1+2+3)</b>	<b>-1 153,9</b>	<b>-790,3</b>	<b>-1 136,4</b>	<b>-1 593,8</b>	<b>-3 033,6</b>
1- Goods and services	60,2	533,2	329,0	22,0	-1 429,5
Balance of goods	1 363,7	1 846,4	1 716,5	1 693,1	753,5
FOB exports of goods	6 619,6	7 399,2	7 194,8	8 495,5	10 138,6
FOB imports of goods	-5 255,9	-5 552,8	-5 478,3	-6 802,4	-9 385,1
CAF imports of goods	-6 184,6	-6 466,2	-6 395,0	-8 062,5	-11 041,3
Balance of services	-1 303,4	-1 313,2	-1 387,5	-1 671,1	-2 183,0
2- Primary income	-904,9	-985,8	-1 062,8	-1 240,7	-1 362,3
Including interest on the debt	-228,0	-299,3	-390,3	-455,0	-522,8
3- Secondary income	-309,2	-337,8	-402,6	-375,1	-241,7
- Public administrations	86,5	94,4	22,6	10,5	92,5
Including budgetary aid	158,7	167,5	91,9	92,3	190,2
- Other sectors	-395,8	-432,1	-425,2	-385,7	-334,3
Including remittances	107,6	115,0	110,4	164,0	172,2
<b>b- Capital account (4+5)</b>	<b>84,7</b>	<b>105,2</b>	<b>100,4</b>	<b>91,6</b>	<b>40,7</b>
4- Purchase/sale of non financial assets	-3,1	-2,3	-1,0	-0,9	
5- Capital transfers	87,8	107,5	101,4	92,5	40,7
- Public administrations	87,4	107,4	101,4	92,3	39,9
Debt relief					
Other capital transfers	87,4	107,4	101,4	92,3	39,9
- Other sectors	0,3	0,1		0,2	0,8
<b>c. Balance of the current and capital accounts (a+b)</b>	<b>-1 069,2</b>	<b>-685,0</b>	<b>-1 036,0</b>	<b>-1 502,3</b>	<b>-2 992,9</b>
<b>d- Financial account (6+7+8+9)</b>	<b>-1 356,2</b>	<b>-1 164,2</b>	<b>-1 641,7</b>	<b>-2 595,3</b>	<b>-2 677,9</b>
6- Direct investment	-264,2	-433,4	-409,6	-614,0	-786,5
7- Portfolio investments	-888,7	-9,6	-531,7	-751,5	-276,3
8- Financial derivatives	0,5	0,1		0,8	
9- Other investments	-203,8	-721,4	-700,4	-1 230,6	-1 615,0
- Public administrations	-340,7	-601,7	-544,0	-721,5	-1 915,2
- Drawings	644,0	878,7	794,5	1 067,0	2 598,0
- Change in arrears					
- Rescheduling			83,7		
- Other exceptional financing				0,0	
- Amortizations	-303,3	-277,0	-334,3	-345,5	-682,8
- Other sectors	136,9	-119,7	-156,4	-509,1	300,2
<b>Memorandum Item: exceptional financing</b>			83,7	16,6	
- Change in arrears					
- Rescheduling			83,7	16,6	
- Debt relief					
- Other (financing to be obtained)					
<b>e- Net errors and omissions</b>	<b>-2,5</b>	<b>-1,5</b>	<b>1,3</b>	<b>2,6</b>	<b>-5,2</b>
<b>f- Aggregate balance (a+b-d+e)</b>	<b>284,5</b>	<b>477,7</b>	<b>607,0</b>	<b>1 095,6</b>	<b>-320,3</b>
<b>g- Valuation gap</b>	<b>-15,2</b>	<b></b>	<b>33,1</b>	<b>0,0</b>	<b>0,0</b>
<b>h- Change in net foreign assets</b>	<b>-269,3</b>	<b>-477,7</b>	<b>-640,1</b>	<b>-1 095,6</b>	<b>320,3</b>
Current balance before grants/GDP (%)	-4,0	-2,8	-3,4	-4,2	-7,4

Source: BCEAO. (\*): Estimates

**Table 10.3.4 GUINEA-BISSAU- Balance of Payments**  
(value at the end of the period in billions of CFA F)

ITEM HEADING	2018	2019	2020	2021	2022*
<b>a- Current account (1+2+3)</b>	<b>-25,0</b>	<b>-74,7</b>	<b>-31,7</b>	<b>-8,1</b>	<b>-92,7</b>
1- Goods and services	-38,7	-123,3	-119,4	-101,6	-185,9
Balance of goods	30,7	-50,7	-53,8	-27,7	-97,0
FOB exports of goods	188,6	145,7	123,1	166,3	152,9
FOB imports of goods	-157,9	-196,4	-176,9	-194,0	-249,9
CAF imports of goods	-191,6	-225,8	-208,0	-228,2	-293,9
Balance of services	-69,4	-72,6	-65,6	-73,9	-88,9
2- Primary income	-28,4	15,5	14,5	9,4	5,2
Including interest on the debt	-2,7	-1,8	-5,7	-5,9	-4,8
3- Secondary income	42,1	33,1	73,1	84,1	88,0
- Public administrations	10,2	10,0	18,8	24,6	26,0
Including budgetary aid		1,9	2,0	2,6	2,8
- Other sectors	31,9	23,1	54,3	59,5	62,0
Including remittances	52,8	22,4	24,5	91,0	24,5
<b>b- Capital account (4+5)</b>	<b>23,4</b>	<b>16,3</b>	<b>33,8</b>	<b>58,6</b>	<b>40,8</b>
4- Purchase/sale of non financial assets	-0,4				
5- Capital transfers	23,8	16,3	33,8	58,6	40,8
- Public administrations	22,1	14,7	33,0	57,5	39,6
Debt relief	5,5				25,0
Other capital transfers	16,6	14,7	33,0	57,5	14,6
- Other sectors	1,7	1,6	0,8	1,1	1,2
<b>c. Balance of the current and capital accounts (a+b)</b>	<b>-1,6</b>	<b>-58,4</b>	<b>2,1</b>	<b>50,4</b>	<b>-51,8</b>
<b>d- Financial account (6+7+8+9)</b>	<b>-19,6</b>	<b>-46,6</b>	<b>-55,6</b>	<b>-4,0</b>	<b>5,2</b>
6- Direct investment	-11,6	-41,8	-11,9	-9,8	-13,6
7- Portfolio investments	-18,2	-17,6	-52,2	-50,8	-8,5
8- Financial derivatives					
9- Other investments	10,3	12,8	8,5	56,6	27,3
- Public administrations	-23,9	-10,7	-44,2	-11,6	-17,3
- Drawings	31,3	13,8	54,9	24,1	21,2
- Change in arrears					
- Rescheduling					
- Other exceptional financing					
- Amortizations	-7,4	-3,1	-10,7	-12,5	-3,9
- Other sectors	34,2	23,5	52,7	68,2	44,6
<b>Memorandum Item: exceptional financing</b>	<b>5,5</b>	<b></b>	<b>0,0</b>	<b>-1,9</b>	<b>25,0</b>
- Change in arrears				-1,9	
- Rescheduling			0,0		
- Debt relief	5,5				25,0
- Other (financing to be obtained)					
<b>e- Net errors and omissions</b>	<b>-4,0</b>	<b>-3,5</b>	<b>-5,2</b>	<b>6,3</b>	<b>-6,8</b>
<b>f- Aggregate balance (a+b-d+e)</b>	<b>13,9</b>	<b>-15,3</b>	<b>52,5</b>	<b>60,7</b>	<b>-63,8</b>
<b>g- Valuation gap</b>	<b>-7,1</b>	<b></b>	<b></b>	<b>-0,3</b>	<b></b>
<b>h- Change in net foreign assets</b>	<b>-6,8</b>	<b>15,3</b>	<b>-52,5</b>	<b>-60,4</b>	<b>63,8</b>
Current balance before grants/GDP (%)	-2,9	-8,7	-3,7	-1,1	-8,4

Source: BCEAO. (\*): Estimates

**Table 10.3.5 MALI- Balance of Payments**  
(value at the end of the period in billions of CFA F)

ITEM HEADING	2018	2019	2020	2021	2022*
<b>a- Current account (1+2+3)</b>	<b>-464,5</b>	<b>-755,1</b>	<b>-218,5</b>	<b>-814,3</b>	<b>-626,1</b>
<b>1- Goods and services</b>	<b>-1 052,5</b>	<b>-1 240,1</b>	<b>-658,2</b>	<b>-1 228,4</b>	<b>-1 061,0</b>
Balance of goods	-212,6	-373,6	290,1	-169,2	-34,2
FOB exports of goods	1 991,4	2 153,4	2 759,4	2 693,8	3 147,5
FOB imports of goods	-2 204,0	-2 527,0	-2 469,3	-2 863,1	-3 181,7
CAF imports of goods	-2 623,9	-3 008,3	-2 939,6	-3 491,6	-3 880,1
Balance of services	-839,9	-866,6	-948,3	-1 059,2	-1 026,8
<b>2- Primary income</b>	<b>-283,4</b>	<b>-407,5</b>	<b>-425,2</b>	<b>-456,5</b>	<b>-458,3</b>
Including interest on the debt	-29,0	-33,5	-33,4	-38,0	-40,5
<b>3- Secondary income</b>	<b>871,4</b>	<b>892,5</b>	<b>864,9</b>	<b>870,6</b>	<b>893,2</b>
- Public administrations	414,2	441,9	372,8	336,3	330,4
Including budgetary aid	48,6	104,2	35,6	17,4	6,3
- Other sectors	457,2	450,7	492,1	534,3	562,9
Including remittances	521,2	529,0	535,0	586,1	621,5
<b>b- Capital account (4+5)</b>	<b>133,0</b>	<b>113,9</b>	<b>126,5</b>	<b>76,6</b>	<b>64,6</b>
<b>4- Purchase/sale of non financial assets</b>	<b>-6,1</b>	<b>-5,4</b>	<b>-2,7</b>	<b>-1,9</b>	
<b>5- Capital transfers</b>	<b>139,0</b>	<b>119,3</b>	<b>129,2</b>	<b>78,5</b>	<b>64,6</b>
- Public administrations	93,5	106,6	97,8	57,2	46,1
Debt relief	19,0	17,6	20,0	8,8	9,3
Other capital transfers	74,5	89,0	77,8	48,4	36,8
- Other sectors	45,5	12,7	31,4	21,4	18,5
<b>c. Balance of the current and capital accounts (a+b)</b>	<b>-331,5</b>	<b>-641,2</b>	<b>-92,1</b>	<b>-737,7</b>	<b>-561,5</b>
<b>d- Financial account (6+7+8+9)</b>	<b>-400,7</b>	<b>-871,4</b>	<b>-510,3</b>	<b>-657,9</b>	<b>-98,8</b>
<b>6- Direct investment</b>	<b>-259,4</b>	<b>-502,8</b>	<b>-308,3</b>	<b>-323,9</b>	<b>-303,2</b>
<b>7- Portfolio investments</b>	<b>-118,6</b>	<b>-152,8</b>	<b>-191,2</b>	<b>-392,9</b>	<b>-119,4</b>
<b>8- Financial derivatives</b>					
<b>9- Other investments</b>	<b>-22,7</b>	<b>-215,9</b>	<b>-10,8</b>	<b>58,9</b>	<b>323,8</b>
- Public administrations	-25,0	-286,0	-51,2	-15,2	70,9
- Drawings	97,3	376,5	139,6	113,5	56,4
- Change in arrears					
- Rescheduling			11,8		
- Other exceptional financing					
- Amortizations	-72,3	-90,5	-100,2	-98,3	-127,3
- Other sectors	2,3	70,1	40,4	74,1	252,9
<b>Memorandum Item: exceptional financing</b>	<b>19,0</b>		<b>31,8</b>	<b>8,8</b>	<b>9,3</b>
- Change in arrears					
- Rescheduling			11,8		
- Debt relief	19,0		20,0	8,8	9,3
- Other (financing to be obtained)					
<b>e- Net errors and omissions</b>	<b>35,8</b>	<b>33,9</b>	<b>32,5</b>	<b>22,1</b>	
<b>f- Aggregate balance (a+b-d+e)</b>	<b>104,9</b>	<b>264,2</b>	<b>450,8</b>	<b>-57,8</b>	<b>-462,7</b>
<b>g- Valuation gap</b>	<b>-0,3</b>				
<b>h- Change in net foreign assets</b>	<b>-104,6</b>	<b>-264,2</b>	<b>-450,8</b>	<b>57,8</b>	<b>462,7</b>
Current balance before grants/GDP (%)	-5,4	-8,5	-2,5	-7,8	-5,4

Source: BCEAO. (\*): Estimates

**Table 10.3.6 NIGER- Balance of Payments**  
(value at the end of the period in billions of CFA F)

ITEM HEADING	2018	2019	2020	2021	2022*
<b>a- Current account (1+2+3)</b>	<b>-902,6</b>	<b>-921,3</b>	<b>-1 045,1</b>	<b>-1 164,0</b>	<b>-1 525,1</b>
<b>1- Goods and services</b>	<b>-1 065,7</b>	<b>-1 176,7</b>	<b>-1 268,8</b>	<b>-1 408,4</b>	<b>-1 733,7</b>
Balance of goods	-599,5	-703,2	-777,5	-893,3	-1 180,4
FOB exports of goods	668,2	659,7	642,3	671,9	642,1
FOB imports of goods	-1 267,7	-1 362,9	-1 419,9	-1 565,2	-1 822,4
CAF imports of goods	-1 597,6	-1 717,6	-1 789,4	-1 972,5	-2 298,2
Balance of services	-466,2	-473,6	-491,2	-515,1	-553,3
<b>2- Primary income</b>	<b>-107,1</b>	<b>-113,0</b>	<b>-119,7</b>	<b>-131,3</b>	<b>-136,9</b>
Including interest on the debt	-21,2	-44,1	-28,4	-37,9	-43,0
<b>3- Secondary income</b>	<b>270,1</b>	<b>368,4</b>	<b>343,4</b>	<b>375,7</b>	<b>345,5</b>
- Public administrations	142,4	219,2	191,5	196,3	125,2
Including budgetary aid	125,7	193,1	163,8	159,0	73,8
- Other sectors	127,6	149,3	151,8	179,4	220,2
Including remittances	112,1	124,5	133,7	143,4	150,2
<b>b- Capital account (4+5)</b>	<b>346,6</b>	<b>370,5</b>	<b>406,0</b>	<b>489,3</b>	<b>435,0</b>
<b>4- Purchase/sale of non financial assets</b>	<b>2,5</b>		<b>1,3</b>	<b>0,1</b>	
<b>5- Capital transfers</b>	<b>344,1</b>	<b>370,5</b>	<b>404,6</b>	<b>489,2</b>	<b>435,0</b>
- Public administrations	303,3	320,9	372,2	446,2	378,5
Debt relief	303,3	320,9	372,2	446,2	378,5
Other capital transfers	40,8	49,6	32,4	43,1	56,5
- Other sectors					
<b>c. Balance of the current and capital accounts (a+b)</b>	<b>-556,0</b>	<b>-550,8</b>	<b>-639,1</b>	<b>-674,7</b>	<b>-1 090,1</b>
<b>d- Financial account (6+7+8+9)</b>	<b>-446,3</b>	<b>-873,2</b>	<b>-563,6</b>	<b>-822,4</b>	<b>-1 084,2</b>
<b>6- Direct investment</b>	<b>-237,4</b>	<b>-401,4</b>	<b>-199,0</b>	<b>-308,1</b>	<b>-596,1</b>
<b>7- Portfolio investments</b>	<b>-79,3</b>	<b>-155,7</b>	<b>-9,8</b>	<b>-382,4</b>	<b>-157,9</b>
<b>8- Financial derivatives</b>					
<b>9- Other investments</b>	<b>-129,7</b>	<b>-316,1</b>	<b>-354,9</b>	<b>-131,8</b>	<b>-330,1</b>
- Public administrations	-134,2	-268,9	-394,6	-164,4	-338,2
- Drawings	166,4	305,8	425,3	252,6	436,4
- Change in arrears					
- Rescheduling			8,6	16,0	
- Other exceptional financing					
- Amortizations	-32,2	-36,9	-39,3	-104,2	-98,1
- Other sectors	4,5	-47,2	39,7	32,6	8,1
<b>Memorandum Item: exceptional financing</b>			<b>8,6</b>	<b>23,1</b>	
- Change in arrears					
- Rescheduling			8,6	23,1	
- Debt relief					
- Other (financing to be obtained)					
<b>e- Net errors and omissions</b>	<b>-4,2</b>	<b>-4,5</b>	<b>-4,5</b>	<b>-7,5</b>	<b>4,5</b>
<b>f- Aggregate balance (a+b-d+e)</b>	<b>-113,9</b>	<b>317,9</b>	<b>-80,0</b>	<b>140,2</b>	<b>-1,4</b>
<b>g- Valuation gap</b>	<b>0,4</b>		<b>-1,3</b>	<b>0,8</b>	
<b>h- Change in net foreign assets</b>	<b>113,5</b>	<b>-317,9</b>	<b>81,3</b>	<b>-141,1</b>	<b>1,4</b>
Current balance before grants/GDP (%)	-14,4	-14,7	-15,3	-16,0	-16,6

Source: BCEAO. (\*): Estimates

**Table 10.3.7 SENEGAL- Balance of Payments**  
(value at the end of the period in billions of CFA F)

ITEM HEADING	2018	2019	2020	2021	2022*
<b>a- Current account (1+2+3)</b>	<b>-1 230,4</b>	<b>-1 112,1</b>	<b>-1 532,2</b>	<b>-1 845,0</b>	<b>-3 080,6</b>
<b>1- Goods and services</b>	<b>-2 040,1</b>	<b>-1 953,6</b>	<b>-2 626,9</b>	<b>-3 048,8</b>	<b>-4 191,4</b>
Balance of goods	-1 886,4	-1 687,7	-1 609,7	-1 662,5	-2 782,1
FOB exports of goods	2 147,4	2 594,4	2 410,9	3 044,7	3 795,0
FOB imports of goods	-4 033,8	-4 282,1	-4 020,5	-4 707,2	-6 577,2
CAF imports of goods	-4 503,6	-4 791,5	-4 509,6	-5 401,2	-7 408,5
Balance of services	-153,7	-265,9	-1 017,2	-1 386,3	-1 409,3
<b>2- Primary income</b>	<b>-333,8</b>	<b>-383,8</b>	<b>-340,9</b>	<b>-367,6</b>	<b>-554,2</b>
Including interest on the debt	-210,3	-232,9	-251,8	-254,1	-322,8
<b>3- Secondary income</b>	<b>1 143,5</b>	<b>1 225,3</b>	<b>1 435,5</b>	<b>1 571,4</b>	<b>1 664,9</b>
- Public administrations	34,7	-11,8	168,0	-11,5	-34,5
Including budgetary aid	19,5	16,7	194,7	17,1	23,4
- Other sectors	1 108,8	1 237,1	1 267,6	1 582,9	1 699,5
Including remittances	1 271,6	1 393,2	1 408,5	1 622,9	1 731,9
<b>b- Capital account (4+5)</b>	<b>244,8</b>	<b>216,6</b>	<b>138,9</b>	<b>122,3</b>	<b>136,1</b>
<b>4- Purchase/sale of non financial assets</b>	<b>-3,0</b>	<b>-3,1</b>	<b>-3,1</b>	<b>-4,0</b>	<b>-0,6</b>
<b>5- Capital transfers</b>	<b>247,8</b>	<b>219,7</b>	<b>142,0</b>	<b>126,3</b>	<b>136,7</b>
- Public administrations	237,0	207,9	129,8	113,5	131,9
Debt relief					
Other capital transfers	237,0	207,9	129,8	113,5	131,9
- Other sectors	10,8	11,8	12,2	12,8	4,8
<b>c. Balance of the current and capital accounts (a+b)</b>	<b>-985,6</b>	<b>-895,5</b>	<b>-1 393,3</b>	<b>-1 722,7</b>	<b>-2 944,6</b>
<b>d- Financial account (6+7+8+9)</b>	<b>-1 508,1</b>	<b>-1 036,9</b>	<b>-1 295,6</b>	<b>-1 860,9</b>	<b>-2 882,4</b>
<b>6- Direct investment</b>	<b>-441,6</b>	<b>-582,6</b>	<b>-1 005,2</b>	<b>-1 406,5</b>	<b>-1 619,6</b>
<b>7- Portfolio investments</b>	<b>-858,9</b>	<b>-60,8</b>	<b>-298,8</b>	<b>-562,2</b>	<b>-544,3</b>
<b>8- Financial derivatives</b>					
<b>9- Other investments</b>	<b>-207,6</b>	<b>-393,5</b>	<b>8,4</b>	<b>107,9</b>	<b>-718,4</b>
- Public administrations	-251,4	-754,3	-641,6	-465,1	-498,9
- Drawings	381,9	1 564,3	972,7	746,1	763,6
- Change in arrears					
- Rescheduling				91,0	
- Other exceptional financing					
- Amortizations	-130,5	-810,0	-331,0	-372,0	-264,6
- Other sectors	43,8	360,8	650,1	573,0	-219,5
<b>Memorandum Item: exceptional financing</b>			<b>28,2</b>	<b>91,0</b>	
- Change in arrears					
- Rescheduling			28,2	91,0	
- Debt relief					
- Other (financing to be obtained)					
<b>e- Net errors and omissions</b>	<b>2,0</b>	<b>5,1</b>	<b>6,3</b>	<b>6,4</b>	
<b>f- Aggregate balance (a+b-d+e)</b>	<b>524,5</b>	<b>146,5</b>	<b>-91,5</b>	<b>144,6</b>	<b>-62,2</b>
<b>g- Valuation gap</b>	<b>2,7</b>		<b>-1,0</b>	<b>-2,4</b>	<b>0,0</b>
<b>h- Change in net foreign assets</b>	<b>-527,2</b>	<b>-146,5</b>	<b>92,4</b>	<b>-142,2</b>	<b>62,2</b>
Current balance before grants/GDP (%)	-9,7	-8,3	-12,2	-12,2	-18,0

Source: BCEAO. (\*): Estimates

**Table 10.3.8 TOGO- Balance of Payments**  
(value at the end of the period in billions of CFA F)

ITEM HEADING	2018	2019	2020	2021	2022*
<b>a- Current account (1+2+3)</b>	<b>-102,7</b>	<b>-32,4</b>	<b>-11,9</b>	<b>-103,6</b>	<b>-327,9</b>
<b>1- Goods and services</b>	<b>-347,7</b>	<b>-349,0</b>	<b>-384,3</b>	<b>-477,7</b>	<b>-728,2</b>
Balance of goods	-434,6	-443,5	-428,2	-554,5	-749,0
FOB exports of goods	600,4	618,2	695,0	720,8	899,2
FOB imports of goods	-1 035,1	-1 061,7	-1 123,2	-1 275,4	-1 648,2
CAF imports of goods	-1 176,0	-1 225,1	-1 301,0	-1 484,1	-1 897,1
Balance of services	86,9	94,5	43,9	76,9	20,9
<b>2- Primary income</b>	<b>10,7</b>	<b>13,1</b>	<b>24,6</b>	<b>10,3</b>	<b>24,9</b>
Including interest on the debt	-8,8	-8,9	-13,9	-15,0	-18,5
<b>3- Secondary income</b>	<b>234,3</b>	<b>303,5</b>	<b>347,7</b>	<b>363,8</b>	<b>375,3</b>
- Public administrations	54,3	78,9	54,3	19,2	29,0
Including budgetary aid	32,2	33,2	37,2	1,0	30,0
- Other sectors	180,0	224,6	293,5	344,6	346,4
Including remittances	219,7	267,5	341,8	391,2	411,5
<b>b- Capital account (4+5)</b>	<b>175,7</b>	<b>169,9</b>	<b>214,5</b>	<b>264,8</b>	<b>278,9</b>
<b>4- Purchase/sale of non financial assets</b>					
<b>5- Capital transfers</b>	<b>175,7</b>	<b>169,9</b>	<b>214,5</b>	<b>264,8</b>	<b>278,9</b>
- Public administrations	72,7	60,4	62,0	83,0	97,4
Debt relief					
Other capital transfers	72,7	60,4	62,0	83,0	97,4
- Other sectors	103,0	109,5	152,5	181,8	181,5
<b>c. Balance of the current and capital accounts (a+b)</b>	<b>73,1</b>	<b>137,5</b>	<b>202,6</b>	<b>161,3</b>	<b>-49,0</b>
<b>d- Financial account (6+7+8+9)</b>	<b>59,0</b>	<b>-29,9</b>	<b>-36,0</b>	<b>39,5</b>	<b>-30,0</b>
<b>6- Direct investment</b>	<b>139,5</b>	<b>-177,4</b>	<b>-30,5</b>	<b>36,2</b>	<b>-131,3</b>
<b>7- Portfolio investments</b>	<b>91,9</b>	<b>239,0</b>	<b>48,1</b>	<b>-50,2</b>	<b>20,3</b>
<b>8- Financial derivatives</b>					
<b>9- Other investments</b>	<b>-172,4</b>	<b>-91,4</b>	<b>-53,5</b>	<b>53,4</b>	<b>81,0</b>
- Public administrations	-21,5	-55,5	-105,3	-52,6	-55,8
- Drawings	58,2	85,7	122,9	76,7	127,8
- Change in arrears					
- Rescheduling					
- Other exceptional financing					
- Amortizations					
- Other sectors	-150,9	-30,2	-17,6	-24,1	-72,0
<b>Memorandum Item: exceptional financing</b>			<b>12,6</b>	<b>106,0</b>	<b>136,8</b>
- Change in arrears					
- Rescheduling			12,6		
- Debt relief					
- Other (financing to be obtained)					
<b>e- Net errors and omissions</b>	<b>3,0</b>	<b>2,9</b>	<b>2,1</b>	<b>2,3</b>	
<b>f- Aggregate balance (a+b-d+e)</b>	<b>17,0</b>	<b>170,2</b>	<b>240,7</b>	<b>124,1</b>	<b>-19,0</b>
<b>g- Valuation gap</b>	<b>-1,7</b>		<b>3,4</b>		
<b>h- Change in net foreign assets</b>	<b>-15,4</b>	<b>-170,2</b>	<b>-244,1</b>	<b>-124,1</b>	<b>19,0</b>
Current balance before grants/GDP (%)	-3,5	-1,5	-1,2	-2,3	-7,0

Source: BCEAO. (\*): Estimates

**Table 10.3.9 UEMOA- Balance of Payments**  
(value at the end of the period in billions of CFA F)

ITEM HEADING	2018	2019	2020	2021	2022*
<b>a- Current account (1+2+3)</b>	<b>-4 608,7</b>	<b>-4 370,2</b>	<b>-3 967,4</b>	<b>-5 973,6</b>	<b>-9 222,4</b>
<b>1- Goods and services</b>	<b>-5 304,6</b>	<b>-5 058,0</b>	<b>-4 794,1</b>	<b>-6 449,8</b>	<b>-9 736,2</b>
Balance of goods	-1 886,2	-1 458,3	-334,2	-1 111,4	-3 798,6
FOB exports of goods	16 269,7	17 662,9	18 389,2	20 961,8	24 224,9
FOB imports of goods	-18 155,9	-19 121,2	-18 723,4	-22 073,2	-28 023,5
CAF imports of goods	-21 143,2	-22 229,8	-21 589,7	-25 753,0	-32 574,6
Balance of services	-3 418,4	-3 599,7	-4 459,9	-5 338,4	-5 937,6
<b>2- Primary income</b>	<b>-1 944,3</b>	<b>-2 222,7</b>	<b>-2 299,1</b>	<b>-2 873,3</b>	<b>-3 081,0</b>
Including interest on the debt	-570,6	-721,3	-817,6	-901,3	-1 145,1
<b>3- Secondary income</b>	<b>2 640,1</b>	<b>2 910,4</b>	<b>3 125,8</b>	<b>3 349,5</b>	<b>3 594,8</b>
- Public administrations	924,4	1 031,4	1 067,3	770,5	759,2
Including budgetary aid	493,4	654,6	790,1	407,7	386,8
- Other sectors	1 715,8	1 879,0	2 058,5	2 579,0	2 835,6
Including remittances	2 621,4	2 818,4	2 834,9	3 350,7	3 482,0
<b>b- Capital account (4+5)</b>	<b>1 293,1</b>	<b>1 235,5</b>	<b>1 317,9</b>	<b>1 482,7</b>	<b>1 378,5</b>
<b>4- Purchase/sale of non financial assets</b>	<b>-9,8</b>	<b>-9,8</b>	<b>-5,2</b>	<b>-9,3</b>	<b>-0,4</b>
<b>5- Capital transfers</b>	<b>1 303,0</b>	<b>1 245,3</b>	<b>1 323,1</b>	<b>1 492,1</b>	<b>1 378,9</b>
- Public administrations	1 008,6	964,5	1 002,3	1 131,6	991,4
Debt relief	24,5	17,6	20,0	8,8	34,3
Other capital transfers	984,1	946,9	982,3	1 122,8	957,1
- Other sectors	294,4	280,8	320,8	360,4	387,5
<b>c. Balance of the current and capital accounts (a+b)</b>	<b>-3 315,6</b>	<b>-3 134,8</b>	<b>-2 649,5</b>	<b>-4 490,8</b>	<b>-7 843,9</b>
<b>d- Financial account (6+7+8+9)</b>	<b>-4 632,7</b>	<b>-5 107,0</b>	<b>-3 250,5</b>	<b>-5 317,5</b>	<b>-4 964,2</b>
<b>6- Direct investment</b>	<b>-1 288,6</b>	<b>-2 221,5</b>	<b>-1 999,4</b>	<b>-2 773,8</b>	<b>-3 701,4</b>
<b>7- Portfolio investments</b>	<b>-2 170,9</b>	<b>-830,3</b>	<b>278,3</b>	<b>-1 688,2</b>	<b>30,6</b>
<b>8- Financial derivatives</b>	<b>0,5</b>	<b>-6,8</b>	<b>-62,3</b>	<b>132,7</b>	
<b>9- Other investments</b>	<b>-1 173,7</b>	<b>-2 048,4</b>	<b>-1 467,2</b>	<b>-988,2</b>	<b>-1 293,3</b>
- Public administrations	-1 237,8	-2 379,3	-2 160,7	-1 634,9	-3 209,9
- Drawings	1 907,1	3 826,1	2 992,6	2 844,9	4 673,1
- Change in arrears	-3,0				
- Rescheduling			113,2	107,0	
- Other exceptional financing				0,0	
- Amortizations	-666,3	-1 446,7	-945,0	-1 317,0	-1 463,2
- Other sectors	64,1	330,9	693,6	646,6	1 916,6
<b>Memorandum Item: exceptional financing</b>	<b>24,5</b>		<b>174,0</b>	<b>144,2</b>	<b>34,3</b>
- Change in arrears				-1,9	
- Rescheduling			154,0	137,3	
- Debt relief	24,5		20,0	8,8	34,3
- Other (financing to be obtained)					
<b>e- Net errors and omissions</b>	<b>34,6</b>	<b>32,2</b>	<b>-9,6</b>	<b>30,7</b>	<b>-7,6</b>
<b>f- Aggregate balance (a+b-d+e)</b>	<b>1 351,7</b>	<b>2 004,4</b>	<b>591,4</b>	<b>857,3</b>	<b>-2 887,4</b>
<b>g- Statistical adjustments (2)</b>	<b>-362,1</b>	<b>-369,3</b>	<b>-575,7</b>	<b>-381,6</b>	<b>-455,8</b>
<b>h- AGGREGATE BALANCE after adjustment (f+g)</b>	<b>989,6</b>	<b>1 635,1</b>	<b>15,8</b>	<b>475,7</b>	<b>-3 343,1</b>
Revaluations and other non transactional flows (3)	114,5	171,8	182,3	133,5	-401,3
<b>CHANGE IN NFA</b>	<b>-1 104,1</b>	<b>-1 806,9</b>	<b>-198,0</b>	<b>-609,2</b>	<b>3 288,7</b>
Current balance before grants/GDP (%)	-6,1	-5,7	-5,1	-6,3	-8,6

Source: BCEAO. (\*): Estimates

(1) The balance of the Union is an aggregation of the balances of payments of the States

(2) Adjustment makes it possible to take account of undistributed transactions and the bias linked to asymmetries in transactions within WAEMU

(3) Reconciliation between monetary statistics and the BoP, notably revaluations of the stock of gold and SDRs and other variations in the volume of assets.

**Graph 10.1 Trends in the deficit of the current account before grants compared to the GDP**  
(As a percentage)

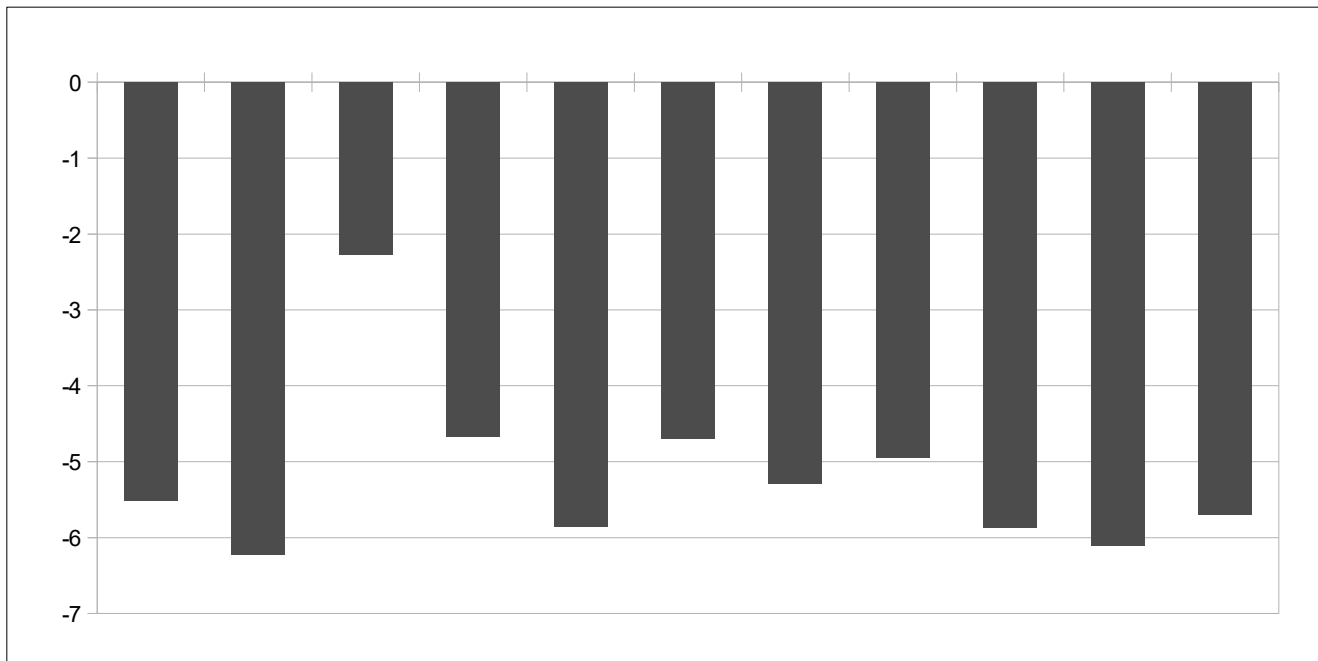

Source: BCEAO

## 11. PRICE(S)

**Table 11.1.1.a Harmonized index of consumer prices – WAEMU (Baseline 100=2014)**

Functions													
Aggregate index	1	2	3	4	5	6	7	8	9	10	11	12	
2018	103,66	106,05	110,52	103,34	102,63	102,70	103,18	98,79	97,21	102,10	102,44	104,21	103,31
2019	102,90	103,35	111,90	103,73	103,41	103,47	103,22	99,77	95,44	103,02	104,11	104,48	104,15
2020	105,10	107,19	112,53	105,01	105,03	104,36	103,57	100,94	94,43	102,37	105,93	106,44	104,97
2021	108,86	113,83	115,32	106,10	106,96	105,90	105,36	101,62	96,59	104,24	107,98	108,42	106,81
2022	109,43	114,90	115,50	106,25	107,36	106,06	105,45	101,81	96,62	104,48	108,09	108,63	107,05
2021 sept.	110,5	117,4	116,7	106,1	107,3	106,1	105,3	101,5	97,0	105,0	107,9	108,7	107,3
oct.	110,7	117,7	116,3	105,7	108,1	106,4	104,8	102,3	96,9	103,6	108,5	108,7	107,6
nov.	111,0	117,6	118,3	106,4	108,7	106,4	104,9	103,1	97,3	104,9	108,6	109,2	107,8
dec.	111,8	119,2	116,1	106,9	109,3	106,5	106,0	102,7	96,5	105,1	108,5	109,6	108,1
2022 Jan.	112,3	120,1	115,5	107,8	109,5	107,0	106,6	102,8	96,2	105,3	108,9	110,0	108,7
feb.	112,7	120,9	116,7	107,9	109,8	107,2	106,3	103,2	96,3	103,9	109,0	109,7	108,8
marc	113,3	122,0	116,2	107,8	109,7	107,4	106,4	103,9	96,2	105,6	109,0	109,9	109,1
apr.	114,6	123,9	125,4	108,4	110,7	107,6	107,4	105,1	97,0	103,0	108,6	110,5	109,8
may	115,7	126,4	124,1	108,3	110,7	107,9	107,2	106,0	96,2	103,0	108,4	111,0	109,4
june	117,3	129,1	122,9	108,7	111,8	108,1	106,7	107,3	96,4	108,1	108,9	112,0	109,6
july	118,6	131,6	122,1	109,1	111,8	108,7	107,8	108,1	96,5	109,2	108,9	112,5	110,1
aug.	119,6	133,0	122,8	109,4	113,0	109,0	107,5	109,7	96,5	109,4	108,9	113,6	110,3
sept.	119,7	133,2	124,6	109,4	113,2	109,1	106,9	109,9	96,5	109,6	109,2	113,8	110,5
oct.	120,0	133,0	124,1	109,7	114,4	109,3	107,0	110,6	97,1	110,1	109,5	113,6	111,3
nov.	119,9	132,4	121,9	110,0	115,2	109,5	107,0	110,3	97,2	110,2	109,9	114,8	111,4
dec.	119,6	131,2	122,5	110,5	115,7	109,8	108,0	111,3	97,2	110,6	110,0	115,3	111,6
2023 Jan.	119,0	129,0	125,1	111,1	116,5	110,5	108,1	111,8	97,3	110,8	110,0	116,0	112,1
feb.	119,1	128,7	125,0	111,2	117,0	111,2	108,1	112,5	96,9	110,6	110,1	116,7	112,4
marc	119,8	130,4	125,9	111,1	116,5	111,1	107,3	113,3	97,3	107,9	109,9	117,0	112,4
apr.	119,8	130,3	124,5	111,1	116,3	111,1	107,5	113,0	97,5	110,6	110,1	118,0	112,7
may	120,2	130,8	127,1	111,1	116,6	111,2	108,2	113,2	97,0	110,6	110,0	118,6	112,9
june	121,5	133,2	126,9	111,4	117,7	111,2	107,5	115,0	96,9	111,4	109,9	119,3	112,8
july	122,6	135,5	130,4	111,2	117,6	111,1	108,1	115,2	96,8	111,7	110,0	119,2	112,8
aug.	122,7	135,5	128,3	111,3	118,0	111,0	109,4	115,2	96,9	111,8	110,0	119,6	113,0
sept.	123,0	136,2	125,6	111,6	117,5	111,4	108,5	116,5	97,0	111,7	110,7	119,5	113,1

Sources: NSI, BCEAO

**Table 11.1.1.b Change in the aggregate index and contributions of the HICP functions – WAEMU**

Functions (Percentage points)													
Change (%)	1	2	3	4	5	6	7	8	9	10	11	12	
2022 july	8,1	5,8	0,1	0,2	0,5	0,1	0,1	0,6	0,0	0,2	0,0	0,2	0,1
aug.	8,8	6,2	0,0	0,2	0,7	0,1	0,1	0,7	0,0	0,2	0,0	0,3	0,1
sept.	8,3	5,7	0,1	0,2	0,6	0,1	0,1	0,7	0,0	0,1	0,0	0,3	0,1
oct.	8,4	5,6	0,1	0,3	0,6	0,1	0,1	0,7	0,0	0,2	0,0	0,3	0,2
nov.	8,0	5,4	0,0	0,2	0,7	0,1	0,1	0,6	0,0	0,1	0,0	0,3	0,1
dec.	7,0	4,3	0,1	0,2	0,6	0,1	0,1	0,7	0,0	0,1	0,0	0,3	0,1
2023 Jan.	6,0	3,2	0,1	0,2	0,7	0,1	0,1	0,8	0,1	0,1	0,0	0,3	0,1
feb.	5,7	2,8	0,1	0,2	0,7	0,2	0,1	0,8	0,0	0,2	0,0	0,4	0,1
marc	5,7	2,9	0,1	0,2	0,7	0,2	0,0	0,8	0,1	0,1	0,0	0,4	0,1
apr.	4,6	2,2	0,0	0,2	0,6	0,1	0,0	0,7	0,0	0,2	0,0	0,4	0,1
may	3,9	1,5	0,0	0,2	0,6	0,1	0,0	0,6	0,0	0,2	0,0	0,4	0,1
june	3,6	1,4	0,0	0,2	0,6	0,1	0,0	0,6	0,0	0,1	0,0	0,4	0,1
july	3,4	1,3	0,1	0,1	0,6	0,1	0,0	0,6	0,0	0,1	0,0	0,4	0,1
aug.	2,6	0,8	0,1	0,1	0,5	0,1	0,1	0,4	0,0	0,1	0,0	0,3	0,1
sept.	2,7	1,0	0,0	0,1	0,4	0,1	0,1	0,5	0,0	0,0	0,0	0,3	0,1

Sources: NSI, BCEAO

1 : Food and non-alcoholic beverages

2 : Alcoholic beverages, Tobacco and Narcotics

3 : Clothing

4 : Housing

5 : Furnishings

6 : Health

7 : Transport

8 : Communication

9 : Recreation and culture

10: Education

11: Restaurants and Hotels

12: Miscellaneous goods



**Table 11.1.2.a Harmonized index of consumer prices – BENIN (Baseline 100=2014)**

Functions													
	Aggregate index	1	2	3	4	5	6	7	8	9	10	11	12
2017	101,2	101,5	102,5	103,4	103,0	103,1	101,0	99,6	93,6	99,9	99,3	102,2	101,8
2018	102,0	103,1	104,6	105,9	101,7	107,5	100,6	99,8	98,2	100,5	99,7	101,2	102,9
2019	101,1	100,4	103,3	104,6	99,9	105,1	101,5	101,3	98,1	100,8	101,3	100,9	105,8
2020	104,2	103,4	106,2	106,7	102,8	106,8	101,9	109,5	99,7	101,8	103,0	103,8	106,7
2021	106,0	109,5	108,1	109,1	100,8	106,8	102,5	106,0	99,1	102,0	103,0	103,4	107,1
2021 sept.	107,6	113,2	108,6	109,7	102,4	106,7	102,6	105,4	98,9	102,2	103,1	103,6	107,6
oct.	107,3	112,2	108,7	109,7	102,5	106,8	102,5	106,4	98,9	102,2	103,1	103,6	107,6
nov.	107,1	110,5	108,9	109,7	102,9	106,9	102,6	108,5	98,9	102,3	103,1	104,6	107,7
dec.	107,8	112,6	109,3	109,9	102,3	106,9	102,6	107,9	98,9	102,3	103,1	104,7	107,5
2022 Jan.	110,4	116,9	110,6	112,7	103,7	111,2	103,8	108,1	99,0	102,9	103,1	106,7	114,0
feb.	104,8	105,6	111,5	110,0	97,7	108,8	104,0	109,4	99,0	102,9	103,1	103,1	109,3
marc	105,2	105,6	110,9	110,2	98,6	108,5	104,2	111,9	98,8	102,9	103,1	103,0	109,9
apr.	105,4	104,9	111,2	111,1	100,4	110,4	104,3	111,5	98,8	103,0	103,2	104,0	110,7
may	106,8	108,8	111,4	111,4	101,4	111,3	104,2	111,0	98,7	103,1	103,0	103,7	109,4
june	106,4	107,2	111,2	111,9	102,0	111,4	104,2	111,6	98,7	103,1	103,0	104,0	108,9
july	107,1	108,9	111,1	112,1	102,2	111,8	104,3	112,2	98,7	103,1	103,0	104,0	109,1
aug.	106,0	105,7	112,3	112,2	102,1	112,0	104,3	112,3	98,7	103,8	103,0	104,0	110,0
sept.	105,9	105,1	113,1	112,3	101,8	112,0	104,6	112,5	98,7	105,8	103,6	104,2	110,0
oct.	109,6	111,3	113,0	114,2	108,5	113,2	104,6	116,5	98,7	105,8	104,3	104,2	110,9
nov.	110,5	111,8	112,5	114,9	109,8	114,1	104,6	120,7	98,7	105,6	104,3	104,4	112,6
dec.	110,8	112,2	113,0	115,5	109,6	114,3	104,6	120,5	98,7	107,0	104,3	104,5	113,5
2023 Jan.	111,8	114,7	113,2	115,7	109,7	114,7	104,6	121,5	98,7	107,0	104,3	104,5	113,8
feb.	111,9	115,0	113,2	115,5	109,1	114,7	104,6	121,4	98,7	107,0	104,3	104,5	113,8
marc	112,5	117,1	113,4	115,5	108,7	114,6	104,6	120,7	98,7	107,0	104,3	104,5	113,8
apr.	109,3	109,2	113,0	115,5	108,5	114,6	104,6	118,8	98,7	107,0	104,3	104,5	113,8
may	110,7	112,2	113,1	115,5	109,6	114,6	104,6	118,8	98,7	107,0	104,3	105,4	114,0
june	110,9	109,5	112,8	115,6	109,3	114,6	104,6	129,9	98,7	107,0	104,3	105,4	114,6
july	111,3	110,3	112,7	115,5	109,4	114,6	104,6	129,6	98,7	107,3	104,3	105,8	114,7
aug.	108,2	101,7	112,3	115,4	109,2	114,6	104,6	131,7	98,7	107,3	104,3	105,8	114,7
sept.	107,5	99,9	112,1	115,4	108,9	114,6	104,6	131,1	98,7	109,1	104,3	105,7	114,8

Sources: NSI, BCEAO

**Table 11.1.2.b Year-over-year change in the aggregate index and contributions of the HICP functions – BENIN**

Functions (Percentage points)													
Change (%)	1	2	3	4	5	6	7	8	9	10	11	12	
2022 july	-1,0	-2,0	0,0	0,1	0,0	0,1	0,1	0,7	0,0	0,0	0,0	0,1	0,1
aug.	-0,3	-1,5	0,0	0,1	0,0	0,1	0,1	0,7	0,0	0,0	0,0	0,1	0,1
sept.	-1,6	-2,7	0,0	0,1	-0,1	0,1	0,1	0,7	0,0	0,1	0,0	0,1	0,1
oct.	2,1	-0,3	0,0	0,2	0,6	0,1	0,1	1,0	0,0	0,1	0,1	0,1	0,1
nov.	3,2	0,4	0,0	0,2	0,7	0,1	0,1	1,2	0,0	0,1	0,1	0,0	0,2
dec.	2,8	-0,1	0,0	0,3	0,8	0,2	0,1	1,3	0,0	0,1	0,1	0,0	0,3
2023 Jan.	1,3	-0,7	0,0	0,1	0,6	0,1	0,0	1,4	0,0	0,1	0,1	-0,2	0,0
feb.	6,7	3,3	0,0	0,3	1,3	0,1	0,0	1,2	0,0	0,1	0,1	0,2	0,2
marc	6,9	4,1	0,0	0,2	1,1	0,1	0,0	0,9	0,0	0,1	0,1	0,2	0,2
apr.	3,8	1,6	0,0	0,2	0,9	0,1	0,0	0,7	0,0	0,1	0,1	0,1	0,1
may	3,6	1,2	0,0	0,2	0,9	0,1	0,0	0,8	0,0	0,1	0,1	0,2	0,2
june	4,3	0,8	0,0	0,2	0,8	0,1	0,0	1,8	0,0	0,1	0,1	0,2	0,3
july	3,9	0,5	0,0	0,2	0,8	0,1	0,0	1,7	0,0	0,1	0,1	0,2	0,3
aug.	2,1	-1,4	0,0	0,1	0,8	0,1	0,0	1,9	0,0	0,1	0,1	0,2	0,2
sept.	1,5	-1,9	0,0	0,1	0,8	0,1	0,0	1,8	0,0	0,0	0,0	0,2	0,2

Sources: NSI, BCEAO

1 : Food and non-alcoholic beverages

2 : Alcoholic beverages, Tobacco and Narcotics

3 : Clothing

4 : Housing

5 : Furnishings

6 : Health

7 : Transport

8 : Communication

9 : Recreation and culture

10 : Education

11 : Restaurants and Hotels

12 : Miscellaneous goods

**Table 11.1.3.a Harmonized index of consumer prices – BURKINA (Baseline 100=2014)**

Functions													
	Aggregate index	1	2	3	4	5	6	7	8	9	10	11	12
2017	103,6	105,5	113,7	100,2	103,3	99,8	100,3	96,2	110,8	104,4	102,0	101,6	99,7
2018	105,6	109,1	126,8	100,5	97,5	101,0	100,3	97,6	110,9	103,2	103,5	103,0	100,2
2019	102,2	101,9	130,1	101,3	98,7	101,2	100,4	99,5	98,6	101,2	105,3	105,0	100,5
2020	104,2	105,9	130,3	101,3	97,5	101,2	100,4	99,0	98,8	101,1	107,5	105,3	100,8
2021	108,2	113,2	136,4	101,4	99,0	101,2	100,5	98,6	98,8	101,1	109,1	106,1	100,6
2021 sept.	110,7	118,0	141,0	101,3	99,2	101,3	100,6	98,5	98,7	101,2	110,4	106,0	100,8
oct.	110,9	118,0	140,4	101,6	99,0	101,0	100,6	99,1	98,7	101,1	112,1	107,0	100,8
nov.	112,1	119,8	148,2	101,6	100,3	101,0	100,6	99,2	98,7	101,1	112,1	107,0	101,1
dec.	112,5	120,8	139,8	101,6	101,1	101,0	100,6	99,2	98,7	101,1	112,1	107,4	101,0
2022 Jan.	111,8	120,6	137,1	101,6	95,7	101,0	100,6	99,2	98,7	101,1	112,1	108,1	101,0
feb.	114,4	125,0	138,9	101,6	99,4	101,6	100,6	99,2	98,7	101,1	112,1	107,0	101,5
marc	118,6	133,7	135,8	101,6	98,9	101,6	100,6	99,2	98,7	101,1	112,1	106,9	101,9
apr.	122,2	138,7	163,8	101,6	101,8	101,6	100,6	99,2	98,7	101,1	112,1	107,1	101,9
may	124,5	142,6	158,3	101,6	103,0	101,6	100,6	103,8	98,7	101,3	112,1	107,2	101,7
june	127,0	147,1	157,7	101,7	103,4	101,6	100,6	105,0	98,7	101,3	112,1	107,7	102,0
july	128,1	149,7	152,1	101,7	103,8	101,6	100,6	104,8	98,7	101,3	112,1	107,5	102,2
aug.	128,5	149,6	152,8	101,7	107,9	101,6	100,6	105,2	98,7	101,3	112,1	108,1	102,0
sept.	128,9	150,2	156,7	101,7	106,5	101,6	100,6	106,0	98,7	101,5	112,1	108,2	102,3
oct.	127,5	147,5	154,2	101,7	106,2	102,1	100,7	106,3	98,7	101,9	113,8	108,7	102,2
nov.	125,8	144,3	147,9	101,7	105,8	102,1	100,7	106,4	98,7	102,0	114,1	108,8	102,1
dec.	123,2	139,2	148,8	101,7	105,9	102,1	100,7	106,3	98,7	102,0	114,1	109,0	101,7
2023 Jan.	121,0	133,8	156,8	101,7	108,7	102,1	100,7	106,3	98,7	102,0	114,1	109,1	101,2
feb.	121,3	134,3	155,8	101,8	107,9	102,1	100,7	107,9	98,7	102,0	114,1	110,0	101,2
marc	122,1	134,7	158,7	101,7	107,8	102,0	106,5	110,6	98,7	101,1	114,1	111,5	102,0
apr.	122,5	135,9	153,8	101,7	107,4	102,0	106,5	110,5	98,7	101,2	114,1	111,6	102,0
may	124,1	138,4	163,5	101,7	107,9	102,0	106,5	110,5	98,7	101,2	114,1	111,9	102,4
june	126,0	141,2	162,3	101,7	113,6	102,0	106,5	110,5	98,7	101,2	114,1	112,6	102,4
july	126,7	141,5	171,2	101,7	115,6	102,0	106,5	110,5	99,4	101,2	114,1	112,3	102,4
aug.	126,0	140,1	166,5	101,7	117,2	102,0	106,5	110,5	99,4	101,2	114,1	113,3	102,4
sept.	125,6	140,0	156,5	101,7	116,1	102,0	106,5	110,5	99,4	101,1	114,1	114,0	102,4

Sources: NSI, BCEAO

**Table 11.1.3.b Year-over-year change in the aggregate index and contributions of the HICP functions – Burkina**

Functions (Percentage points)													
Change (%)	1	2	3	4	5	6	7	8	9	10	11	12	
2022 July	18,2	15,9	0,2	0,0	0,6	0,0	0,0	0,5	0,0	0,0	0,1	0,1	0,1
aug.	18,1	15,4	0,2	0,0	1,0	0,0	0,0	0,6		0,0	0,1	0,1	0,1
sept.	16,5	13,7	0,3	0,0	0,7	0,0	0,0	0,7	0,0	0,0	0,0	0,1	0,1
oct.	15,0	12,5	0,3	0,0	0,7	0,0	0,0	0,6		0,0	0,0	0,1	0,1
nov.	12,2	10,2	0,0	0,0	0,5	0,0	0,0	0,6		0,0	0,0	0,1	0,0
dec.	9,6	7,6	0,2	0,0	0,4	0,0	0,0	0,6		0,0	0,0	0,1	0,0
2023 Jan.	8,2	5,5	0,4	0,0	1,2	0,0	0,0	0,6		0,0	0,0	0,1	0,0
feb.	6,1	3,7	0,3	0,0	0,8	0,0	0,0	0,7		0,0	0,0	0,2	0,0
marc	2,9	0,4	0,5	0,0	0,8	0,0	0,1	1,0		0,0	0,0	0,3	0,0
apr.	0,2	-1,0	-0,2	0,0	0,5	0,0	0,1	1,0		0,0	0,0	0,3	0,0
may	-0,3	-1,5	0,1	0,0	0,4	0,0	0,1	0,6		0,0	0,0	0,3	0,0
june	-0,7	-2,0	0,1	0,0	0,9	0,0	0,1	0,4		0,0	0,0	0,3	0,0
july	-1,1	-2,7	0,4	0,0	1,0	0,0	0,1	0,5	0,0	0,0	0,0	0,3	0,0
aug.	-2,0	-3,2	0,3		0,8	0,0	0,1	0,4	0,0	0,0	0,0	0,3	0,0
sept.	-2,6	-3,4	0,0	0,0	0,8	0,0	0,1	0,4	0,0	0,0	0,0	0,3	0,0

Sources: NSI, BCEAO

1 : Food and non-alcoholic beverages

2 : Alcoholic beverages, Tobacco and Narcotics

3 : Clothing

4 : Housing

5 : Furnishings

6 : Health

7 : Transport

8 : Communication

9 : Recreation and culture

10: Education

11: Restaurants and Hotels

12: Miscellaneous goods



**Table 11.1.4.a Harmonized index of consumer prices – COTE D'IVOIRE (Baseline 100=2014)**

Functions													
Aggregate index	1	2	3	4	5	6	7	8	9	10	11	12	
2017	102,4	105,8	103,2	102,9	102,8	102,3	100,7	97,9	94,5	102,0	101,8	102,0	103,1
2018	103,0	106,3	102,8	103,0	104,9	103,6	100,7	98,1	95,1	101,7	102,7	102,7	103,4
2019	103,8	107,8	102,1	104,1	105,1	104,2	100,9	98,7	96,2	102,2	104,3	102,8	104,0
2020	106,4	112,3	102,9	106,0	108,3	104,7	101,6	100,7	97,0	102,3	106,2	104,5	105,0
2021	110,8	121,0	104,5	107,5	112,6	106,6	103,2	103,6	100,7	101,9	109,8	107,1	107,6
2021 sept.	111,0	121,3	104,6	107,2	113,0	107,0	102,4	103,5	101,5	101,5	109,9	107,3	108,8
oct.	111,4	122,2	104,6	106,9	113,7	107,3	102,7	103,7	101,6	101,5	110,0	107,2	109,0
nov.	112,2	123,5	104,2	107,4	114,6	106,8	103,2	105,0	101,6	101,5	110,2	107,9	109,2
dec.	113,5	126,6	104,4	108,8	115,6	107,0	103,6	105,7	101,5	101,4	109,9	108,5	109,4
2022 Jan.	113,7	127,0	104,3	109,0	116,5	107,1	104,0	105,8	101,4	101,4	110,6	108,3	109,3
feb.	114,1	127,7	105,4	109,2	116,3	107,3	103,4	106,3	101,4	101,7	110,8	109,0	109,8
marc	114,2	127,7	105,4	108,9	116,8	108,1	103,3	106,3	101,0	101,6	110,8	109,4	110,3
apr.	114,7	128,6	105,3	108,9	117,4	107,9	103,9	106,9	101,3	101,8	110,8	109,9	110,1
may	114,9	128,7	105,7	109,4	117,3	108,3	104,7	107,6	101,3	101,7	110,1	110,3	110,7
june	117,4	135,0	106,7	110,0	118,6	108,9	104,0	110,0	101,4	102,7	110,8	112,2	110,9
july	117,4	133,9	106,9	110,2	118,9	109,1	105,8	110,5	101,4	102,8	110,8	113,1	111,1
aug.	118,0	134,6	107,9	110,3	120,1	109,5	105,4	111,9	101,3	102,6	110,9	114,3	110,8
sept.	118,0	134,4	108,0	110,1	120,4	109,4	105,1	111,9	101,5	102,6	111,1	114,1	110,9
oct.	118,3	133,9	107,7	110,1	121,6	109,4	105,4	114,5	101,9	103,1	110,4	113,4	111,8
nov.	118,6	134,0	107,3	110,6	122,1	109,5	105,3	114,9	101,9	103,2	111,3	115,1	111,1
dec.	119,2	135,1	107,3	111,8	122,5	109,9	105,4	115,8	101,9	103,6	111,4	115,6	111,4
2023 Jan.	119,2	134,6	107,6	112,0	122,6	109,8	105,2	115,9	102,0	103,7	111,4	116,1	111,7
feb.	119,6	134,8	108,0	112,0	123,5	110,6	105,3	117,4	101,9	102,6	111,4	117,2	111,8
marc	120,1	137,2	107,6	111,5	122,5	110,1	104,1	117,7	102,1	102,9	111,1	117,2	111,7
apr.	120,7	138,4	108,0	111,4	123,2	110,1	104,9	117,5	103,1	102,6	111,4	117,3	112,0
may	120,4	137,4	107,9	111,0	123,1	110,2	105,9	118,0	102,0	102,7	111,1	118,1	111,9
june	122,2	143,0	107,6	111,7	123,3	110,3	105,6	118,6	102,0	103,1	111,0	118,8	111,5
july	122,8	144,3	108,1	111,4	123,9	110,3	106,3	118,9	102,0	103,3	111,1	119,1	111,6
aug.	122,3	142,1	108,7	111,7	124,5	109,5	106,5	119,5	102,0	103,3	111,1	119,2	111,7
sept.	123,0	143,1	108,9	111,7	125,3	110,8	106,9	120,8	102,0	103,3	111,7	119,2	112,2

Sources: NSI, BCEAO

**Table 11.1.4.b Year-over-year change in the aggregate index and contributions of the HICP functions – COTE D'IVOIRE**

Functions (Percentage points)													
Change (%)	1	2	3	4	5	6	7	8	9	10	11	12	
2022 July	5,4	2,2	0,0	0,3	0,7	0,1	0,2	0,8	0,0	0,0	0,0	0,7	0,1
aug.	6,2	2,7	0,0	0,3	0,7	0,1	0,1	1,0	0,0	0,0	0,0	0,9	0,1
sept.	6,3	2,7	0,0	0,3	0,9	0,1	0,1	1,0	0,0	0,0	0,0	0,8	0,1
oct.	6,2	2,4	0,0	0,3	0,9	0,1	0,1	1,3	0,0	0,0	0,0	0,7	0,1
nov.	5,7	2,1	0,0	0,3	0,9	0,1	0,1	1,2	0,0	0,0	0,0	0,9	0,1
dec.	5,1	1,6	0,0	0,3	0,8	0,1	0,1	1,2	0,0	0,1	0,0	0,8	0,1
2023 Jan.	4,8	1,5	0,0	0,3	0,7	0,1	0,1	1,2	0,0	0,1	0,0	0,9	0,1
feb.	4,9	1,4	0,0	0,3	0,8	0,1	0,1	1,3	0,0	0,0	0,0	1,0	0,1
marc	5,2	1,8	0,0	0,2	0,7	0,1	0,0	1,3	0,1	0,0	0,0	0,9	0,1
apr.	5,2	1,9	0,0	0,2	0,7	0,1	0,0	1,2	0,1	0,0	0,0	0,9	0,1
may	4,8	1,7	0,0	0,2	0,7	0,1	0,0	1,2	0,0	0,0	0,0	0,9	0,1
june	4,1	1,5	0,0	0,2	0,5	0,1	0,1	1,0	0,0	0,0	0,0	0,8	0,0
july	4,6	1,9	0,0	0,1	0,6	0,0	0,0	1,0	0,0	0,0	0,0	0,7	0,0
aug.	3,6	1,4	0,0	0,1	0,5	0,0	0,0	0,8	0,1	0,0	0,0	0,6	0,0
sept.	4,2	1,6	0,0	0,1	0,5	0,1	0,1	1,0	0,0	0,0	0,0	0,6	0,1

Sources: NSI, BCEAO

1 : Food and non-alcoholic beverages

2 : Alcoholic beverages, Tobacco and Narcotics

3 : Clothing

4 : Housing

5 : Furnishings

6 : Health

7 : Transport

8 : Communication

9 : Recreation and culture

10: Education

11: Restaurants and Hotels

12: Miscellaneous goods

**Table 11.1.5.a Harmonized index of consumer prices – GUINEA-BISSAU (Baseline 100=2014)**

Functions													
Aggregate index	1	2	3	4	5	6	7	8	9	10	11	12	
2017	104,0	106,5	100,1	98,8	113,1	101,5	99,6	104,5	91,0	96,5	106,5	100,8	104,8
2018	104,3	107,7	100,0	97,6	116,7	101,3	97,8	104,6	91,0	98,2	101,8	100,2	106,2
2019	104,7	107,2	100,3	98,2	110,2	101,6	96,6	101,7	93,5	101,6	101,5	97,0	103,0
2020	106,3	110,2	103,3	99,5	102,8	101,7	96,2	101,3	95,3	98,9	103,0	96,9	100,1
2021	109,7	115,8	100,5	99,7	104,3	102,1	96,9	101,7	95,0	98,9	103,8	96,8	99,9
2021 sept.	111,8	119,2	100,3	99,7	105,7	101,9	96,1	101,6	95,2	98,9	103,0	96,8	99,1
oct.	112,4	119,9	100,1	99,9	106,3	102,7	99,2	101,6	95,2	98,6	106,2	97,7	99,1
nov.	112,0	119,1	100,6	100,0	108,0	103,0	98,8	101,9	95,2	98,6	106,2	97,7	99,3
dec.	113,2	120,7	100,6	100,0	109,6	103,0	98,8	101,9	95,2	98,6	106,2	97,7	101,0
2022 Jan.	113,5	120,7	101,2	99,9	117,0	103,1	99,0	101,9	95,2	98,6	106,1	100,6	99,7
feb.	113,7	121,1	101,3	99,9	116,7	103,0	99,1	102,1	95,2	98,6	106,2	100,6	99,4
marc	113,9	121,1	101,6	99,9	121,5	103,0	99,2	102,2	95,2	98,6	106,2	100,6	99,5
apr.	114,8	122,3	101,7	99,9	123,0	103,0	99,2	103,8	95,2	98,6	106,2	100,6	99,4
may	115,7	123,6	101,9	99,9	124,8	103,0	99,7	103,7	95,2	98,6	106,2	100,6	99,2
june	118,1	124,8	102,1	99,9	138,0	103,0	99,9	115,0	95,2	98,6	106,2	100,6	110,4
july	119,7	128,2	102,2	99,9	131,8	103,0	99,8	117,0	95,2	98,6	106,2	100,6	99,4
aug.	121,7	131,6	102,1	99,9	132,0	103,0	99,9	116,9	95,2	98,6	106,2	100,6	98,9
sept.	121,2	130,6	102,1	99,9	132,7	103,0	99,9	116,9	95,2	98,6	106,2	100,6	99,0
oct.	122,0	131,8	102,0	99,8	136,1	103,0	99,8	116,8	95,2	98,6	106,2	100,6	99,1
nov.	122,8	133,2	101,9	99,8	136,1	103,0	99,9	116,6	95,2	98,6	106,2	100,6	98,3
dec.	123,9	134,9	104,1	101,1	133,4	103,0	99,9	116,6	95,2	98,6	106,2	101,5	98,1
2023 Jan.	124,5	135,9	106,8	100,7	133,3	103,0	101,2	116,6	95,2	99,7	104,7	101,6	98,2
feb.	125,4	137,4	107,0	100,7	134,0	103,0	101,4	116,2	95,2	99,7	104,7	101,6	97,9
marc	125,5	137,5	107,1	100,8	136,0	103,0	101,6	116,2	95,2	98,6	104,7	101,6	97,9
apr.	126,4	138,9	107,2	101,2	135,4	103,1	102,1	115,7	95,2	98,6	104,7	101,7	97,5
may	127,3	140,5	107,3	101,2	135,0	103,1	102,2	115,1	95,2	98,6	104,7	101,7	97,0
june	128,7	142,2	107,5	101,0	144,9	102,8	102,6	115,1	92,7	98,8	104,7	98,1	99,5
july	129,0	143,1	107,6	101,0	142,8	102,8	98,8	115,1	92,7	98,8	104,7	98,1	99,6
aug.	128,3	141,4	107,5	101,0	147,1	102,8	98,5	115,6	92,7	98,8	105,3	98,1	99,7
sept.	126,9	138,7	107,5	102,4	147,4	102,8	101,7	115,9	92,7	98,8	105,3	98,1	100,0

Sources: NSI, BCEAO

**Table 11.1.5.b Year-over-year change in the aggregate index and contributions of the HICP functions – GUINEA-BISSAU**

Functions (Percentage points)													
Change (%)	1	2	3	4	5	6	7	8	9	10	11	12	
2022 july	7,4	4,7	0,0	0,0	1,2	0,0	0,1	1,0	0,0	0,0	0,1	0,1	0,0
aug.	9,1	6,5	0,0	0,0	1,1	0,0	0,1	1,0	0,0	0,0	0,1	0,1	0,0
sept.	8,4	5,8	0,0	0,0	1,1	0,0	0,1	1,0	0,0	0,0	0,1	0,1	0,0
oct.	8,5	5,9	0,0	0,0	1,2	0,0	0,0	1,0	0,0	0,0	0,0	0,0	0,0
nov.	9,6	7,1	0,0	0,0	1,2	0,0	0,0	1,0	0,0	0,0	0,0	0,0	0,0
dec.	9,5	7,1	0,1	0,1	1,0	0,0	0,0	1,0	0,0	0,0	0,0	0,0	-0,1
2023 Jan.	9,7	7,6	0,1	0,1	0,6	0,0	0,1	1,0	0,0	0,0	0,0	0,0	-0,1
feb.	10,3	8,1	0,1	0,1	0,7	0,0	0,1	0,9	0,0	0,0	0,0	0,0	-0,1
marc	10,2	8,2	0,1	0,1	0,5	0,0	0,1	0,9	0,0	0,0	0,0	0,0	-0,1
apr.	10,0	8,2	0,1	0,1	0,4	0,0	0,1	0,8	0,0	0,0	0,0	0,0	-0,1
may	10,0	8,3	0,1	0,1	0,4	0,0	0,1	0,7	0,0	0,0	0,0	0,0	-0,1
june	8,9	8,4	0,1	0,1	0,2	0,0	0,1	0,0	-0,1	0,0	0,0	0,0	-0,3
july	7,8	7,0	0,1	0,1	0,4	0,0	0,0	-0,1	-0,1	0,0	0,0	0,0	0,0
aug.	5,4	4,5	0,1	0,1	0,5	0,0	0,0	-0,1	-0,1	0,0	0,0	0,0	0,0
sept.	4,7	3,8	0,1	0,2	0,5	0,0	0,0	-0,1	-0,1	0,0	0,0	0,0	0,0

Sources: NSI, BCEAO

1 : Food and non-alcoholic beverages

2 : Alcoholic beverages, Tobacco and Narcotics

3 : Clothing

4 : Housing

5 : Furnishings

6 : Health

7 : Transport

8 : Communication

9 : Recreation and culture

10: Education

11: Restaurants and Hotels

12: Miscellaneous goods

**Table 11.1.6.a Harmonized index of consumer prices – MALI (Baseline 100=2014)**

Functions													
	Aggregate index	1	2	3	4	5	6	7	8	9	10	11	12
2017	102,0	101,8	108,2	100,5	106,5	101,8	103,0	95,2	105,0	104,2	102,9	102,4	105,1
2018	103,9	104,3	109,4	105,5	102,5	106,5	114,7	99,3	96,5	108,0	106,1	101,8	106,3
2019	100,8	98,3	107,3	103,8	106,4	108,4	113,9	100,4	93,9	112,9	105,8	98,2	109,0
2020	101,3	100,6	103,9	106,0	106,9	109,3	112,2	97,3	80,4	105,5	108,2	101,2	109,7
2021	105,2	105,7	108,0	107,0	105,8	110,3	121,3	97,8	83,1	128,2	112,9	103,6	112,0
2021 sept.	107,8	110,0	106,9	106,8	105,5	109,8	124,4	97,1	83,6	139,0	113,6	102,3	110,6
oct.	108,9	111,6	103,0	104,2	109,3	111,2	117,0	100,9	83,3	121,4	116,8	100,9	111,7
nov.	109,4	111,3	103,1	108,1	109,3	111,3	116,6	102,0	85,7	136,0	116,2	101,4	112,4
dec.	109,5	112,0	105,2	108,0	109,1	112,0	124,8	97,3	81,7	138,9	116,0	103,7	114,8
2022 Jan.	109,7	112,0	107,5	109,1	109,8	112,2	124,2	97,2	81,6	138,6	118,5	104,6	114,7
feb.	109,5	112,0	108,5	109,6	111,5	112,5	123,3	97,5	81,0	117,9	117,8	104,7	116,0
marc	110,5	113,0	111,4	109,7	109,0	112,0	124,3	100,4	81,4	137,1	117,9	103,2	116,2
apr.	112,5	115,0	121,8	112,5	109,6	112,2	131,6	105,1	86,7	105,1	105,9	104,4	122,2
may	114,4	119,9	121,8	109,4	108,1	112,2	124,6	105,1	80,8	104,9	111,1	105,6	115,1
june	115,0	119,8	106,1	109,6	110,9	112,5	124,2	105,0	81,3	137,9	114,4	105,5	115,9
july	117,1	122,5	108,1	110,7	110,4	114,2	124,1	107,6	81,9	138,2	114,7	105,8	119,8
aug.	119,5	126,2	105,9	111,4	110,7	114,5	123,0	111,6	79,9	138,0	114,8	108,3	120,7
sept.	120,0	127,1	110,1	110,9	110,4	113,8	117,4	112,3	81,6	137,1	115,5	107,2	121,4
oct.	120,0	127,8	115,7	111,2	109,2	113,7	117,6	107,6	81,8	137,9	115,2	106,7	121,5
nov.	118,1	125,4	114,1	110,4	110,7	113,6	118,0	101,4	81,5	137,8	115,3	106,9	122,9
dec.	118,0	123,6	115,0	110,5	113,7	113,8	125,7	105,9	81,5	138,0	115,5	106,9	122,5
2023 Jan.	116,4	120,6	116,0	111,6	112,8	114,8	126,5	105,9	81,8	138,7	116,8	108,5	123,9
feb.	116,0	119,6	113,0	112,2	115,6	116,7	125,8	105,4	79,9	139,3	118,2	109,1	124,4
marc	118,9	125,0	113,7	112,2	115,8	117,0	118,7	108,6	81,3	107,1	118,5	109,7	124,2
apr.	116,9	121,5	113,5	112,1	113,6	116,7	117,8	107,6	79,5	139,6	118,6	109,6	125,2
may	117,8	122,5	112,2	112,9	115,6	116,5	120,4	108,2	79,3	139,6	118,9	109,6	124,6
june	117,5	121,9	112,2	112,5	115,9	116,2	115,9	110,9	78,9	136,5	119,1	108,8	125,1
july	117,8	123,1	115,6	112,1	110,7	115,8	117,5	111,8	77,9	139,5	119,2	108,3	125,0
aug.	118,7	124,3	111,1	112,1	110,9	115,9	129,1	109,2	78,9	139,5	119,1	108,3	125,0
sept.	119,5	126,2	112,4	112,9	104,5	116,5	117,6	114,9	78,6	139,3	130,3	108,3	125,6

Sources : NSI, BCEAO

**Table 11.1.6.b Year-over-year change in the aggregate index and contributions of the HICP functions – MALI**

Functions (Percentage points)													
Change (%)	1	2	3	4	5	6	7	8	9	10	11	12	
2022 July	11,8	9,3	0,0	0,2	0,4	0,1	0,1	1,0	-0,1	0,5	0,0	0,0	0,2
aug.	13,9	11,5	-0,1	0,1	0,9	0,1	-0,2	1,0	-0,1	0,4	0,0	0,0	0,2
sept.	11,3	9,1	0,0	0,2	0,4	0,1	-0,2	1,4	-0,1	0,0	0,0	0,0	0,2
oct.	10,2	8,5	0,1	0,4	0,0	0,1	0,0	0,6	-0,1	0,2	0,0	0,0	0,2
nov.	8,0	7,4	0,1	0,1	0,1	0,1	0,0	-0,1	-0,2	0,0	0,0	0,0	0,2
dec.	7,8	6,0	0,1	0,1	0,4	0,1	0,0	0,8	0,0	0,0	0,0	0,0	0,2
2023 Jan.	6,1	4,5	0,1	0,1	0,3	0,1	0,1	0,8	0,0	0,0	0,0	0,0	0,2
feb.	5,9	4,0	0,0	0,1	0,4	0,1	0,1	0,7	-0,1	0,3	0,0	0,0	0,2
marc	7,5	6,2	0,0	0,1	0,6	0,2	-0,1	0,7	0,0	-0,3	0,0	0,0	0,2
apr.	3,9	3,3	-0,1	0,0	0,3	0,1	-0,3	0,2	-0,4	0,5	0,1	0,0	0,1
may	3,0	1,3	-0,1	0,2	0,7	0,1	-0,1	0,3	-0,1	0,5	0,0	0,0	0,2
june	2,2	1,1	0,0	0,1	0,4	0,1	-0,2	0,5	-0,1	0,0	0,0	0,0	0,2
july	0,6	0,3	0,1	0,1	0,0	0,1	-0,2	0,3	-0,2	0,0	0,0	0,0	0,1
aug.	-0,7	-0,9	0,0	0,0	0,0	0,0	0,2	-0,2	-0,1	0,0	0,0	0,0	0,1
sept.	-0,4	-0,4	0,0	0,1	-0,5	0,1	0,0	0,2	-0,2	0,0	0,1	0,0	0,1

Sources: NSI, BCEAO

1 : Food and non-alcoholic beverages

2 : Alcoholic beverages, Tobacco and Narcotics

3 : Clothing

4 : Housing

5 : Furnishings

6 : Health

7 : Transport

8 : Communication

9 : Recreation and culture

10 : Education

11 : Restaurants and Hotels

12 : Miscellaneous goods

**Table 11.1.7.a Harmonized index of consumer prices – NIGER (Baseline 100=2014)**

Functions													
	Aggregate index	1	2	3	4	5	6	7	8	9	10	11	12
2017	101,3	103,0	99,6	101,3	98,2	96,1	105,7	98,1	92,1	105,2	95,7	116,3	99,3
2018	104,1	102,2	103,0	105,7	113,6	98,7	106,3	104,2	111,6	103,2	96,4	115,1	109,3
2019	101,5	96,7	104,9	106,5	116,1	99,9	103,3	103,7	101,1	105,7	98,2	110,9	109,5
2020	104,4	102,2	107,2	106,8	116,5	101,6	103,0	104,3	100,7	103,2	98,1	115,2	107,2
2021	108,4	110,2	106,0	108,2	117,5	103,2	102,6	102,0	100,8	103,5	97,5	116,7	108,5
2021 sept.	110,6	114,8	105,9	108,3	117,6	103,5	102,5	100,9	100,8	103,3	97,5	116,9	108,7
oct.	109,2	112,1	107,1	108,0	117,0	103,5	102,1	100,8	100,8	103,4	97,6	116,9	108,3
nov.	109,0	111,4	107,1	108,3	117,3	103,4	102,0	101,1	100,8	103,6	97,6	116,9	108,3
dec.	109,4	112,5	105,4	108,1	116,8	103,5	102,7	101,1	100,8	103,4	97,6	116,8	108,3
2022 Jan.	111,0	114,9	105,0	110,6	117,2	104,2	105,7	101,3	100,8	103,2	97,6	116,5	109,4
feb.	111,7	116,3	105,0	110,7	116,7	104,2	105,8	101,3	101,3	103,1	97,6	116,5	109,8
marc	111,8	116,4	106,3	110,6	117,8	104,1	106,1	101,4	101,3	103,2	97,6	116,5	109,7
apr.	112,6	117,5	106,9	110,8	120,3	104,1	106,2	101,8	101,8	103,3	97,6	116,6	109,9
may	113,3	118,8	106,9	111,0	120,6	104,2	106,3	101,8	101,8	103,4	97,6	116,6	110,2
june	113,8	120,1	107,4	111,0	119,2	104,0	105,8	101,7	101,6	103,8	97,6	116,6	109,6
july	114,7	121,6	112,0	111,0	119,4	104,3	105,6	101,8	101,7	105,9	97,6	118,9	109,9
aug.	115,3	122,6	113,8	111,1	118,9	104,3	105,5	102,0	101,7	106,9	97,6	118,9	110,8
sept.	114,1	120,2	113,3	111,1	118,5	105,0	105,7	102,0	101,8	106,9	97,6	118,9	110,8
oct.	112,5	116,6	113,3	111,1	118,2	105,0	106,1	102,0	102,3	106,9	97,5	118,9	112,0
nov.	112,8	117,2	113,1	111,1	119,2	104,9	105,9	102,1	102,0	106,9	97,5	118,9	112,1
dec.	112,8	116,8	114,9	110,9	120,9	105,1	106,6	102,0	102,4	106,8	97,5	119,0	112,1
2023 Jan.	113,3	116,5	115,5	112,8	120,6	107,5	107,4	103,6	102,3	108,2	97,5	119,2	114,3
feb.	112,9	115,4	117,9	112,4	120,5	108,4	108,2	103,9	102,3	108,4	97,5	119,1	115,2
marc	113,3	116,4	119,3	112,9	118,8	108,6	108,0	103,9	102,3	108,8	97,5	119,2	115,4
apr.	113,7	117,2	117,3	112,6	120,0	108,5	107,4	104,0	102,3	108,7	97,5	119,2	115,3
may	113,6	116,7	116,8	112,8	120,5	108,6	107,9	103,9	102,3	108,8	97,5	119,2	115,4
june	115,7	120,2	117,5	113,0	125,0	108,6	107,3	104,3	102,3	108,8	97,5	122,0	115,3
july	118,2	125,0	124,2	113,1	127,3	108,6	107,7	104,3	102,3	108,8	97,5	120,6	115,4
aug.	120,8	130,1	120,5	113,4	127,8	108,8	107,5	104,3	102,3	108,8	97,5	122,0	116,0
sept.	123,0	135,1	118,0	114,1	126,5	108,7	108,0	104,4	102,3	108,8	97,6	120,6	114,7

Sources: NSI, BCEAO

**Table 11.1.7.b Year-over-year change in the aggregate index and contributions of the HICP functions – NIGER**

Functions (Percentage points)													
	Change (%)	1	2	3	4	5	6	7	8	9	10	11	12
2022 july	3,8	2,9	0,1	0,2	0,1	0,1	0,1	0,1	0,0	0,0	0,0	0,1	0,0
aug.	3,4	2,4	0,1	0,2	0,1	0,1	0,1	0,1	0,0	0,1	0,0	0,1	0,1
sept.	3,2	2,2	0,1	0,2	0,1	0,1	0,1	0,1	0,0	0,1	0,0	0,1	0,1
oct.	3,0	1,9	0,1	0,2	0,1	0,1	0,1	0,1	0,1	0,1	0,0	0,1	0,1
nov.	3,6	2,5	0,1	0,2	0,1	0,1	0,1	0,1	0,0	0,1	0,0	0,1	0,1
dec.	3,1	1,8	0,1	0,2	0,2	0,1	0,1	0,1	0,1	0,1	0,0	0,1	0,1
2023 Jan.	2,0	0,7	0,1	0,2	0,2	0,3	0,1	0,2	0,1	0,1	0,0	0,1	0,1
feb.	1,1	-0,4	0,1	0,1	0,2	0,4	0,1	0,2	0,0	0,1	0,0	0,1	0,2
marc	1,4	0,0	0,1	0,2	0,1	0,4	0,1	0,2	0,0	0,1	0,0	0,1	0,2
apr.	1,0	-0,1	0,1	0,1	0,0	0,4	0,0	0,2	0,0	0,1	0,0	0,1	0,2
may	0,2	-0,9	0,1	0,1	0,0	0,4	0,1	0,2	0,0	0,1	0,0	0,1	0,2
june	1,7	0,0	0,1	0,1	0,3	0,4	0,1	0,2	0,0	0,1	0,0	0,2	0,2
july	3,1	1,4	0,1	0,2	0,5	0,4	0,1	0,2	0,0	0,1	0,0	0,1	0,2
aug.	4,8	2,9	0,1	0,2	0,5	0,4	0,1	0,2	0,0	0,0	0,0	0,1	0,1
sept.	7,8	5,9	0,0	0,2	0,5	0,3	0,1	0,2	0,0	0,0	0,0	0,1	0,1

Sources: NSI, BCEAO

1 : Food and non-alcoholic beverages

2 : Alcoholic beverages, Tobacco and Narcotics

3 : Clothing

4 : Housing

5 : Furnishings

6 : Health

7 : Transport

8 : Communication

9 : Recreation and culture

10: Education

11: Restaurants and Hotels

12: Miscellaneous goods

**Table 11.1.8.a Harmonized index of consumer prices – SENEGAL (Baseline 100=2014)**

Functions													
	Aggregate index	1	2	3	4	5	6	7	8	9	10	11	12
2017	103,2	107,6	100,6	101,3	97,5	102,5	104,9	97,8	94,2	98,9	104,9	102,8	100,1
2018	103,7	108,2	104,1	101,5	98,0	103,5	105,4	97,9	88,9	100,1	105,9	102,3	100,6
2019	104,8	108,9	115,0	101,9	98,1	103,8	106,1	98,9	88,9	101,1	108,0	103,6	100,8
2020	107,4	112,8	115,3	102,2	99,3	104,7	107,2	103,1	89,9	101,5	109,1	105,7	102,4
2021	109,7	116,2	116,0	103,0	100,8	107,8	108,3	105,5	86,6	101,6	111,0	108,1	105,0
2021 sept.	112,8	122,0	116,6	103,5	101,5	108,4	108,3	106,2	86,4	101,4	110,6	108,8	105,2
oct.	113,2	122,5	116,5	103,5	102,0	108,6	108,7	106,0	85,9	101,9	112,3	109,0	105,5
nov.	112,4	120,5	116,6	103,6	102,3	109,2	108,6	106,0	86,4	102,0	112,3	110,1	105,9
dec.	112,5	120,6	116,7	104,0	102,4	109,3	109,0	106,7	84,2	102,1	112,3	110,4	105,9
2022 Jan.	112,8	121,3	116,8	104,2	102,4	109,6	109,2	106,6	82,2	102,3	112,3	110,8	106,0
feb.	114,4	124,2	117,6	104,4	102,5	110,0	109,5	106,6	83,5	102,3	112,3	111,2	106,3
marc	113,5	122,2	118,1	104,6	102,7	110,2	109,8	106,9	83,3	102,5	112,3	111,9	106,5
apr.	114,6	124,1	118,8	105,3	103,4	110,9	109,0	107,2	82,0	102,4	112,3	112,6	107,0
may	115,5	125,4	119,3	105,8	103,9	111,4	110,0	107,1	83,3	102,5	112,3	112,9	107,1
june	117,6	128,8	120,2	106,0	104,3	111,9	109,4	108,1	84,4	111,0	112,3	113,7	107,4
july	122,1	136,9	121,6	107,0	104,6	113,0	112,2	108,2	84,2	115,3	112,3	113,8	108,2
aug.	124,8	141,6	122,2	107,5	104,6	113,2	111,9	109,0	87,5	116,2	112,3	116,4	108,6
sept.	126,2	144,1	121,7	107,8	106,1	113,5	112,0	108,7	84,3	116,6	112,3	116,8	109,3
oct.	127,9	146,5	121,7	108,9	107,8	114,3	111,6	108,5	87,8	117,5	114,4	117,6	110,4
nov.	128,2	146,3	121,7	109,3	108,6	115,2	111,8	108,8	88,9	118,0	114,4	119,8	111,7
dec.	126,9	143,3	121,9	109,9	108,8	115,5	112,6	109,0	88,8	118,4	114,4	120,2	112,4
2023 Jan.	124,7	137,9	121,6	109,7	111,3	115,7	112,3	111,3	88,8	118,5	114,4	121,3	112,9
feb.	125,2	138,6	121,7	109,9	111,5	116,3	112,5	111,8	88,5	118,6	114,4	121,7	113,3
marc	124,3	136,8	122,1	110,1	111,3	116,4	112,7	112,0	89,3	118,7	114,4	121,8	113,1
apr.	125,0	138,4	122,6	110,7	109,5	116,4	112,8	112,0	88,9	118,5	114,4	121,8	113,8
may	125,0	138,5	123,0	110,7	109,3	116,3	112,5	112,1	89,4	118,7	114,4	121,8	115,4
june	126,4	141,0	123,0	110,8	109,3	116,8	111,8	112,1	89,0	122,2	114,4	121,9	115,4
july	129,1	146,3	123,4	110,4	109,5	116,5	112,8	112,1	89,4	122,2	114,4	121,9	115,3
aug.	131,4	150,9	123,5	110,2	109,6	116,5	112,9	112,3	89,3	122,1	114,4	122,4	115,5
sept.	131,0	149,9	123,2	110,5	109,5	116,6	113,0	112,3	90,4	122,0	114,4	122,0	115,7

Sources: NSI, BCEAO

**Table 11.1.8.b Change in the aggregate index and contributions of the HICP functions – SENEGAL**

Functions (Percentage points)													
	Change (%)	1	2	3	4	5	6	7	8	9	10	11	12
2022 July	11,0	8,5	0,0	0,2	0,5	0,2	0,1	0,1	0,0	0,5	0,0	0,2	0,1
aug.	11,3	8,5	0,0	0,3	0,5	0,2	0,1	0,2	0,1	0,5	0,0	0,3	0,1
sept.	11,9	9,0	0,0	0,3	0,5	0,2	0,1	0,1	-0,1	0,5	0,0	0,3	0,2
oct.	13,0	9,7	0,0	0,4	0,7	0,3	0,1	0,1	0,1	0,5	0,0	0,3	0,2
nov.	14,1	10,6	0,0	0,4	0,7	0,3	0,1	0,1	0,1	0,6	0,0	0,3	0,2
dec.	12,8	9,3	0,0	0,4	0,7	0,3	0,1	0,1	0,2	0,6	0,0	0,3	0,2
2023 Jan.	10,6	6,8	0,0	0,4	1,0	0,3	0,1	0,2	0,3	0,6	0,0	0,4	0,2
feb.	9,4	5,8	0,0	0,4	1,0	0,3	0,1	0,3	0,2	0,6	0,0	0,4	0,3
marc	9,5	5,9	0,0	0,4	1,0	0,3	0,1	0,3	0,2	0,6	0,0	0,3	0,2
apr.	9,0	5,7	0,0	0,4	0,7	0,2	0,1	0,3	0,3	0,6	0,0	0,3	0,2
may	8,3	5,2	0,0	0,3	0,6	0,2	0,1	0,3	0,2	0,6	0,0	0,3	0,3
june	7,5	4,7	0,0	0,3	0,6	0,2	0,1	0,2	0,2	0,4	0,0	0,3	0,3
july	5,7	3,4	0,0	0,2	0,6	0,2	0,0	0,2	0,2	0,2	0,0	0,3	0,2
aug.	5,3	3,3	0,0	0,2	0,6	0,1	0,0	0,2	0,1	0,2	0,0	0,2	0,2
sept.	3,8	2,0	0,0	0,2	0,4	0,1	0,0	0,2	0,2	0,2	0,0	0,2	0,2

Sources: NSI, BCEAO

1 : Food and non-alcoholic beverages

2 : Alcoholic beverages, Tobacco and Narcotics

3 : Clothing

4 : Housing

5 : Furnishings

6 : Health

7 : Transport

8 : Communication

9 : Recreation and culture

10 : Education

11 : Restaurants and Hotels

12 : Miscellaneous goods

**Table 11.1.9.a Harmonized index of consumer prices – TOGO (Baseline 100=2014)**

Functions													
Aggregate index	1	2	3	4	5	6	7	8	9	10	11	12	
2017	102,4	107,8	99,9	106,8	98,5	104,5	96,3	91,8	93,0	103,3	100,2	103,5	101,8
2018	103,4	108,1	100,5	105,0	97,9	105,2	99,9	93,2	94,2	102,2	104,0	107,7	102,4
2019	104,1	107,6	101,8	105,4	98,6	108,7	102,6	96,7	91,7	102,1	106,7	109,4	103,8
2020	106,0	111,2	106,5	107,1	99,5	109,6	103,6	92,8	95,9	102,5	110,9	111,3	106,6
2021	110,8	122,2	108,1	107,7	100,4	111,2	103,5	93,2	101,8	104,0	110,8	114,6	108,2
2021 sept.	111,7	124,0	109,2	107,8	100,2	111,4	103,1	95,2	101,9	104,7	107,7	115,7	108,4
oct.	111,6	123,7	110,1	108,0	100,4	111,4	103,6	95,2	101,8	104,8	107,9	115,1	109,0
nov.	111,6	123,2	105,9	108,0	101,3	111,5	103,7	95,3	101,8	104,8	108,1	115,0	108,9
dec.	113,8	129,1	109,0	108,2	103,2	111,5	103,4	95,2	101,8	104,8	108,1	115,0	109,1
2022 Jan.	115,4	132,1	108,5	110,9	105,1	112,8	103,1	95,5	101,8	107,2	108,4	115,7	110,0
feb.	116,6	133,3	110,6	111,0	108,8	113,8	103,6	96,0	101,8	111,8	108,8	115,9	110,6
marc	116,1	132,3	110,8	111,2	106,7	114,1	103,8	96,6	101,7	111,8	109,2	116,1	110,6
apr.	117,9	135,9	109,2	111,7	106,4	115,1	104,2	100,7	101,7	112,4	109,2	117,0	111,3
may	119,6	139,8	112,6	111,8	105,0	116,0	104,5	102,3	101,6	112,4	109,2	118,9	111,8
june	120,1	140,2	111,4	112,4	107,0	117,2	104,0	103,0	101,6	112,9	109,2	119,3	111,5
july	120,5	140,4	112,6	113,4	105,8	118,1	104,0	106,5	101,6	112,9	109,5	119,5	112,1
aug.	120,9	137,5	114,3	114,3	109,6	119,4	104,5	111,6	101,6	113,2	109,5	120,8	112,8
sept.	120,5	134,6	119,6	115,1	111,1	120,3	104,2	111,7	101,6	113,5	109,8	122,2	113,2
oct.	119,7	131,2	116,8	115,7	111,8	121,0	104,2	112,1	101,7	113,6	111,2	122,2	114,3
nov.	121,3	134,4	116,9	116,6	114,3	121,3	104,0	112,1	101,6	113,7	111,1	124,0	114,4
dec.	122,6	137,8	117,3	117,0	112,6	121,7	104,2	112,6	101,6	114,7	111,1	125,2	114,4
2023 Jan.	124,0	139,4	116,2	118,5	114,7	123,0	104,2	113,1	101,6	114,8	111,2	127,6	115,4
feb.	122,6	135,4	118,8	118,8	113,6	123,3	104,0	112,5	101,6	116,8	111,4	127,9	115,8
marc	123,5	137,1	117,8	119,1	114,4	123,3	104,0	112,6	101,6	116,9	111,4	128,9	115,6
apr.	126,1	142,2	118,9	119,7	114,4	122,8	104,7	112,7	101,6	116,9	111,4	134,7	115,5
may	126,5	142,8	118,0	119,8	114,6	124,5	104,2	112,7	101,6	117,1	111,4	135,7	115,7
june	127,3	144,9	120,1	119,9	114,6	124,1	103,7	113,5	101,6	118,3	111,4	135,8	116,1
july	128,3	148,2	116,5	120,1	113,9	124,4	104,0	113,5	101,6	118,4	111,4	135,7	115,7
aug.	125,5	140,3	113,4	120,3	112,7	124,6	103,8	113,2	101,6	118,9	111,1	135,9	115,8
sept.	124,9	136,9	118,7	120,9	115,2	124,9	104,3	114,1	101,6	117,3	111,3	135,9	115,6

Sources: NSI, BCEAO

**Table 11.1.9.b Year-over-year change in the aggregate index and contributions of the HICP functions – TOGO**

Functions (Percentage points)													
Change (%)	1	2	3	4	5	6	7	8	9	10	11	12	
2022 july	6,0	2,5	0,0	0,5	0,7	0,2	0,0	1,1	0,0	0,2	0,0	0,6	0,2
aug.	7,0	2,4	0,0	0,5	1,4	0,2	0,0	1,6	0,0	0,2	0,0	0,7	0,2
sept.	7,9	2,8	0,1	0,6	1,3	0,2	0,0	1,6	0,0	0,2	0,0	0,8	0,2
oct.	7,2	2,0	0,1	0,6	1,4	0,2	0,0	1,7	0,0	0,2	0,1	0,9	0,2
nov.	8,8	3,0	0,1	0,7	1,5	0,2	0,0	1,7	0,0	0,2	0,1	1,2	0,2
dec.	7,7	2,2	0,1	0,7	1,1	0,3	0,0	1,7	0,0	0,2	0,1	1,3	0,2
2023 Jan.	7,4	1,8	0,1	0,6	1,1	0,3	0,0	1,7	0,0	0,2	0,1	1,5	0,2
feb.	5,2	0,5	0,1	0,6	0,5	0,2	0,0	1,6	0,0	0,1	0,0	1,5	0,2
marc	6,3	1,2	0,1	0,6	0,9	0,2	0,0	1,6	0,0	0,1	0,0	1,6	0,2
apr.	6,9	1,5	0,1	0,6	0,9	0,2	0,0	1,1	0,0	0,1	0,0	2,3	0,2
may	5,8	0,7	0,0	0,6	1,1	0,2	0,0	1,0	0,0	0,1	0,0	2,1	0,2
june	6,0	1,1	0,1	0,6	0,8	0,2	0,0	1,0	0,0	0,1	0,0	2,1	0,2
july	6,4	1,8	0,0	0,5	0,9	0,1	0,0	0,6	0,0	0,1	0,0	2,0	0,1
aug.	3,8	0,7	0,0	0,4	0,3	0,1	0,0	0,1	0,0	0,1	0,0	1,9	0,1
sept.	3,6	0,6	0,0	0,4	0,4	0,1	0,0	0,2	0,0	0,1	0,0	1,7	0,1

Sources: NSI, BCEAO

1 : Food and non-alcoholic beverages

2 : Alcoholic beverages, Tobacco and Narcotics

3 : Clothing

4 : Housing

5 : Furnishings

6 : Health

7 : Transport

8 : Communication

9 : Recreation and culture

10 : Education

11 : Restaurants and Hotels

12 : Miscellaneous goods

**Table 11.2 Trend in core inflation year over year (as a %)**

	Benin	Burkina	Côte d'Ivoire	Guinea-Bissau	Mali	Niger	Senegal	Togo	Union	
2018	1,3	0,3	0,8	-0,3	3,0	-0,9	-0,2	1,6	0,8	
2019	0,7	0,1	1,2	-0,6	-1,2	-1,4	0,9	0,2	0,3	
2020	3,2	0,5	1,9	0,6	-0,6	1,3	1,5	2,0	1,4	
2021	0,4	0,8	2,9	0,1	1,8	1,5	1,1	2,7	1,9	
2022	2,1	4,4	4,4	8,0	6,1	3,9	6,6	5,8	4,9	
2021	July	1,2	1,4	3,4	2,9	2,1	2,9	2,3	4,1	2,7
	Aug.	-0,3	2,1	3,8	3,2	3,7	2,9	3,0	4,4	3,1
	Sept.	0,8	3,1	4,0	2,8	4,5	2,5	4,0	3,8	3,5
	Oct.	0,9	3,3	3,6	3,3	4,6	2,3	3,9	3,9	3,4
	Nov.	1,0	3,7	3,8	4,8	5,2	2,5	4,3	3,2	3,6
	Dec.	2,3	4,2	3,5	4,4	9,1	2,6	4,8	2,9	4,2
2022	Jan.	4,6	3,4	3,8	5,0	8,0	2,8	4,3	3,8	4,3
	Feb.	1,1	3,5	3,3	5,7	6,8	3,3	5,4	4,3	4,0
	Marc	1,5	4,5	3,5	6,4	9,2	3,3	5,2	4,5	4,5
	Apr.	1,4	4,8	3,7	6,7	10,3	4,4	5,9	4,8	5,0
	May	1,8	5,1	3,4	6,8	6,3	4,4	5,7	5,6	4,5
	June	0,5	5,6	4,5	8,5	4,4	4,1	6,3	5,7	4,7
	July	1,3	6,1	4,4	8,3	6,5	3,7	7,2	5,8	5,1
	Aug.	2,6	5,6	5,1	9,4	7,5	3,9	7,7	6,2	5,7
	Sept.	1,4	4,5	5,5	9,1	5,9	4,2	7,3	6,7	5,4
	Oct.	3,0	4,0	5,3	9,4	5,4	4,0	8,1	6,8	5,4
	Nov.	3,1	3,3	5,0	9,8	4,5	4,4	8,3	7,6	5,3
	Dec.	2,9	2,6	4,8	10,3	2,3	4,4	8,1	7,9	4,8
2023	Jan.	1,5	3,4	4,7	10,8	2,8	4,7	7,0	7,8	4,7
	Feb.	5,2	2,9	4,5	11,0	2,7	4,3	6,1	7,0	4,6
	Marc	4,7	2,5	4,1	10,3	0,8	4,5	6,2	6,7	4,2
	Apr.	2,8	2,4	3,8	9,9	-1,6	3,1	5,7	7,2	3,4
	May	1,9	1,5	3,3	10,2	2,3	2,4	5,5	6,4	3,4
	June	2,7	1,3	2,7	8,1	2,6	2,7	4,3	6,0	3,1
	July	1,9	1,4	2,7	6,6	1,3	2,6	3,2	5,6	2,7
	Aug.	0,8	0,7	2,1	4,0	0,9	3,0	2,3	4,4	2,0
	Sept.	0,6	1,0	2,4	2,0	1,9	3,8	1,9	3,9	2,2

Sources: NSI, BCEAO

**11.1 Trend in the HICP index and core inflation in WAEMU (Year over year as a percentage)**

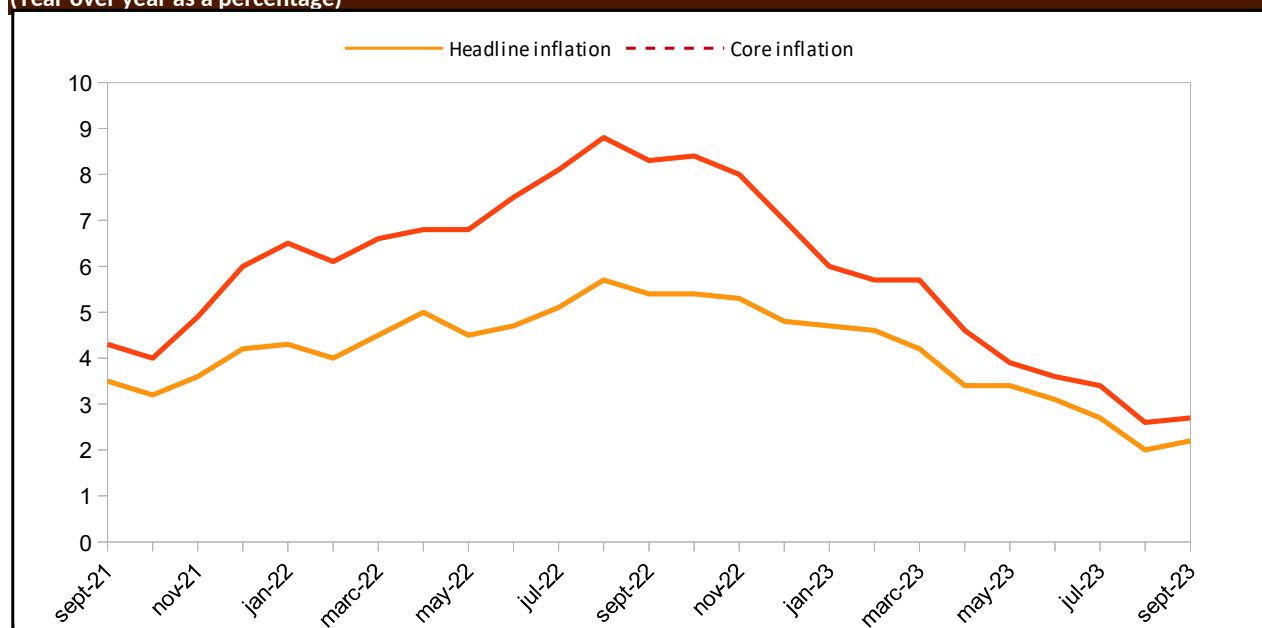

Sources: NSI, BCEAO

**Table 11.3 Price of super gasoline at the pump in WAEMU countries (CFA F/Litre)**

		Benin	Burkina Faso	Côte d'Ivoire	Guinea-Bissau	Mali	Niger	Senegal	Togo
2021	july	505	615	615	658	663	540	775	505
	aug.	505	615	615	658	663	540	775	505
	sept.	505	615	615	658	663	540	775	505
	oct.	520	615	615	658	663	540	775	505
	nov.	520	615	615	658	663	540	775	505
	dec.	520	615	615	658	663	540	775	505
2022	Jan.	520	615	615	658	663	540	775	505
	feb.	545	615	635	700	663	540	775	505
	marc	600	615	635	700	762	540	775	595
	apr.	600	615	695	760	762	540	775	595
	may	600	715	695	760	762	540	775	625
	june	600	715	735	760	811	540	890	625
	july	600	715	735	760	811	540	890	700
	aug.	600	750	735	760	811	540	890	700
	sept.	600	750	735	760	811	540	890	700
	oct.	650	750	775	760	811	540	890	700
	nov.	650	750	775	760	811	540	890	700
	dec.	650	750	775	760	811	540	890	700
2023	Jan.	650	750	775	760	811	540	990	700
	feb.	650	850	815	760	811	540	990	700
	marc	650	850	815	760	811	540	990	700
	apr.	650	850	815	760	811	540	990	700
	may	650	850	815	760	811	540	990	700
	june	650	850	815	760	811	540	990	700
	july	650	850	815	760	811	540	990	700
	aug.	680	850	815	760	811	540	990	700
	sept.	680	850	815	760	811	540	990	700

Sources: BCEAO





**BCEAO**

BANQUE CENTRALE DES ETATS  
DE L'AFRIQUE DE L'OUEST

Avenue Abdoulaye Fadiga  
BP 3108 - Dakar - Sénégal  
[www.bceao.int](http://www.bceao.int)