



BCEAO

BANQUE CENTRALE DES ETATS
DE L'AFRIQUE DE L'OUEST

BULLETIN TRIMESTRIEL DES STATISTIQUES

Deuxième trimestre 2023

TABLE DES MATIERES **PAGES**

1	MARCHE MONETAIRE	3
1.1	Taux directeur de la BCEAO	3
1.2	Taux du marché monétaire	3
1.3	Interventions de la Banque Centrale	4
1.4	Volumes et taux des transactions sur le marché interbancaire	5
2	STATISTIQUES MONETAIRES	6
2.1	Situation monétaire intégrée	6
3	CONDITIONS DE BANQUE	11
3.1	Taux d'intérêt débiteurs	11
3.2	Taux d'intérêt sur les nouveaux dépôts	11
3.3	Répartition sectorielle des taux d'intérêt débiteurs	12
4	FINANCES PUBLIQUES	13
4.1	Tableau des Opérations Financières de l'Etat (TOFE)	13
5	BONS DU TRESOR ET OBLIGATIONS	16
5.1	Taux sur le Marché des bons du Trésor et le marché obligataire	16
5.2	Emissions de Bons du Trésor	16
6	BOURSES DES VALEURS	17
6.1	Indices de la BRVM	17
6.2	Capitalisation boursière, volume et valeur des transactions à la BRVM	18
7	INDICATEURS CONJONCTURELS D'ACTIVITES	19
7.1	Indice de la production industrielle	19
7.2	Indice du chiffre d'affaires du commerce de détail	20
7.3	Taux d'utilisation de la capacité de production des entreprises	21
8	PRODUCTION	22
8.1	Production céréalière	22
8.2	Produit intérieur brut nominal	23
8.3	Taux d'investissement	23
8.4	Taux d'épargne intérieure	23
8.5	Poids des secteurs d'activités	24
8.6	Evolution du PIB réel	24
9	ENVIRONNEMENT INTERNATIONAL	
9.1	Taux de change effectif réel	25
9.2	Taux de change effectif nominal	25
9.3	Taux de change bilatéraux	26
9.4	Cours mondiaux des matières premières	28
10	ECHANGES EXTERIEURS	30
10.1	Exportations	30
10.2	Importations	30
10.3	Balances des paiements	31
11	PRIX	36
11.1	Indice harmonisé des prix à la consommation	36
11.2	Inflation sous-jacente	45
11.3	Prix à la pompe des carburants	46

PRINCIPALES TENDANCES

Les cours du pétrole brut sur les marchés internationaux, exprimés en dollars des Etats-Unis, ont enregistré une baisse de 30,8% en glissement annuel, au deuxième trimestre 2023, après un repli de 17,5% le trimestre précédent. Les prix des principales matières premières exportées par les pays de l'Union ont également connu des replis significatifs sur la même période, notamment pour le coton (-37,9%), le caoutchouc (-28,4%) et la noix de cajou (-27,9%). En revanche, des hausses sont notées sur les marchés du cacao (+23,9%) et de l'or (+5,5%). Par ailleurs, l'indice des prix des produits alimentaires importés par les pays de l'Union s'est replié sur un an de 12,5% au deuxième trimestre 2023, en lien avec le fléchissement des prix des huiles alimentaires (-41,3%), du blé (-40,9%) et du lait (-20,2%), partiellement compensé par les hausses des prix du sucre (+25,0%) et du riz (+3,3%).

Sur le marché boursier régional, l'indice BRVM composite a baissé de 3,7% à fin juin 2023 comparé à la même période de l'année précédente. La capitalisation boursière s'est, quant à elle, accrue de 19,0% sur la même période.

L'activité économique au sein de l'UEMOA est restée dynamique au second trimestre 2023, avec une progression de 5,7% du PIB sur un an, contre une hausse de 5,6% le trimestre précédent. La croissance du PIB dans l'Union est liée au maintien de la bonne orientation du secteur secondaire, dont la contribution est ressortie à 1,0 point de pourcentage (pdp) au cours du trimestre sous revue contre 0,8 pdp enregistré un trimestre plus tôt. En outre, la contribution du secteur primaire est ressortie à 1,4 pdp au deuxième trimestre 2023, stable par rapport au trimestre précédent. En revanche, le secteur tertiaire a enregistré une décélération de sa contribution à la croissance économique qui est ressortie à 3,3 pdp, après une contribution de 3,4 pdp notée au premier trimestre 2023.

Le taux d'inflation en rythme annuel dans les Etats membres de l'UEMOA est ressorti à 4,0% au deuxième trimestre 2023, après une réalisation de 5,8% le trimestre précédent. La baisse de l'inflation est principalement imprimée par la composante « Alimentation », dont la contribution à la progression des prix a été de 1,8 pdp au cours du trimestre sous revue, contre 3,2 pdp un trimestre plus tôt. La décélération des prix des produits alimentaires est observée dans la plupart des pays de l'Union, en lien notamment avec la hausse de 17,0% de la production céréalière issue de la campagne agricole 2022/2023, contre une baisse de 13,3% enregistrée lors de la campagne précédente.

Au deuxième trimestre 2023, le déficit commercial de l'Union s'est creusé de 249,6 milliards par rapport au trimestre précédent, pour ressortir à 833,5 milliards, en raison d'une baisse des recettes d'exportations (-7,8%) plus prononcée que celle des importations (-3,4%). En lien avec ces évolutions, le ratio du déficit courant rapporté au PIB est ressorti à 6,1% au deuxième trimestre 2023, contre 6,0% un trimestre plus tôt, soit en aggravation de 0,1 point de pourcentage. Tenant compte de la hausse des entrées nettes de capitaux au titre du compte financier, le solde global de la balance des paiements s'est amélioré pour ressortir excédentaire de 103,2 milliards au deuxième trimestre 2023, contre un déficit de 1.704,4 milliards un trimestre plus tôt.

La masse monétaire dans l'Union a progressé de 8,6% sur un an, en lien avec l'augmentation des créances intérieures (+18,7%). Concernant le marché monétaire, la BCEAO a maintenu inchangé, au cours du deuxième trimestre 2023 ses principaux taux directeurs aux niveaux de 3,00% et 5,00%, respectivement pour le taux minimum de soumission aux appels d'offres et le taux d'intérêt du guichet de prêt marginal, en vigueur depuis le 16 mars 2023. Par ailleurs, le taux moyen pondéré des injections de liquidité à une semaine a connu une hausse de 4 points de base par rapport au trimestre précédent, pour ressortir à 4,8350% à fin juin 2023. Pour ce qui est du taux moyen des adjudications sur les guichets d'appel d'offres de la Banque Centrale, il est ressorti à 4,95% sur la période sous revue, en hausse de 141 pdb par rapport au trimestre précédent. Au niveau du marché interbancaire, le taux d'intérêt sur le compartiment à une semaine est ressorti à 5,5235% au deuxième trimestre 2023 contre 4,3578% un trimestre plus tôt, soit une hausse de 117 pdb.

Le taux d'intérêt débiteur moyen, hors taxes et charges, appliqué par les banques à leur clientèle est ressorti à 6,76% au deuxième trimestre 2023, en hausse de 3 pdb par rapport à son niveau du premier trimestre 2023. Concernant le taux moyen de rémunération des dépôts à terme, il est ressorti à 5,14% au deuxième trimestre 2023, en baisse de 9 pdb par rapport à son niveau du trimestre précédent.

1. MARCHE MONETAIRE

Tableau 1.1 Taux Directeurs de la BCEAO

(Niveaux en pourcentage et variations en points de pourcentage)

Date de modification		Taux de prêt marginal		Taux minimum de soumission aux injections de liquidité	
		Niveau	variation	Niveau	variation
2016	16-déc.	4,50	1,00	2,50	0,00
2020	24-juin	4,00	-0,50	2,00	-0,50
2022	16-juin	4,25	0,25	2,25	0,25
	16-sept	4,50	0,25	2,50	0,25
	16-déc	4,75	0,25	2,75	0,25
2023	16-mars	5,00	0,25	3,00	0,25

Source : BCEAO.

Tableau 1.2 Taux du marché monétaire

(Pour les opérations d'injections de liquidité à une semaine, niveaux en % et variations en points de %)

		Taux moyen pondéré du marché monétaire		Taux marginal moyen	
		Niveau	variation	Niveau	variation
2022	juin	2,1266	0,1266	2,1266	0,1266
	juil.	2,2500	0,1234	2,2500	0,1234
	août	2,2500	0,0000	2,2500	0,0000
	sept.	2,3819	0,1319	2,3819	0,1319
	oct.	2,5000	0,1181	2,5000	0,1181
	nov.	2,5000	0,0000	2,5000	0,0000
	déc.	2,6279	0,1279	2,6279	0,1279
2023	janv.	2,7500	0,1221	2,7500	0,1221
	févr.	3,3111	0,5611	2,7623	0,0123
	mars	4,7925	1,4814	4,2622	1,4999
	avr.	5,0000	0,2075	5,0000	0,7378
	mai	5,0000	0,0000	5,0000	0,0000
	juin	4,8350	-0,1650	4,4952	-0,5048

Source : BCEAO.

Tableau 1.3 Interventions de la Banque Centrale sur le guichet des appels d'offres

(Montants en milliards de FCFA)

Date	Adjudication à une semaine				Adjudication à un mois				
	Montant mis en adjudication	Avances accordées	Taux d'intérêt marginal	Taux d'intérêt moyen pondéré	Montant mis en adjudication	Avances accordées	Taux d'intérêt marginal	Taux d'intérêt moyen pondéré	
4-avr.	6 851	6 080,0	5,0000%	5,0000%					
avril-23	11-avr.	6 822	6 150,0	5,0000%	5,0000%				
	18-avr.	6 717	6 175,0	5,0000%	5,0000%				
	25-avr.	6 990	6 250,0	5,0000%	5,0000%	1965,6	1625,0	5,0000%	5,0000%
	2-mai	6 890	6 250,0	5,0000%	5,0000%				
	9-mai	6 619	6 300,0	5,0000%	5,0000%				
mai-23	15-mai	6 552	6 300,0	5,0000%	5,0000%				
	23-mai	6 682	6 300,0	5,0000%	5,0000%				
	30-mai	6 949	6 500,0	5,0000%	5,0000%	1780,9	1525,0	5,0000%	5,0000%
	6-juin	6 885	6 500,0	5,0000%	5,0000%				
juin-23	13-juin	6 750	6 500,0	5,0000%	5,0000%				
	20-juin	7 124	6 550,0	5,0000%	5,0000%				
	27-juin	7 282	6 600,0	3,0000%	4,3463%	1822,9	1425,0	5,0000%	5,0000%

Source : BCEAO.

Graphique 1.1 Concours de la BCEAO et liquidité des banques

(En milliards de FCFA)

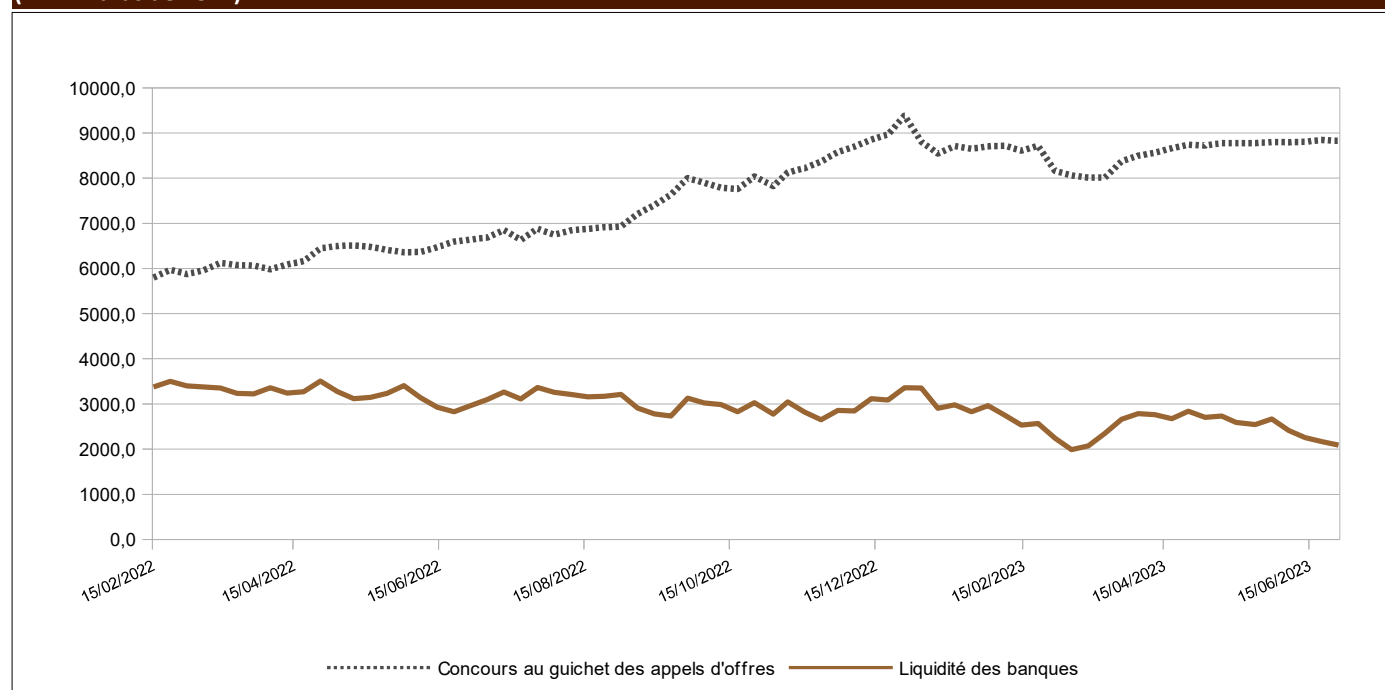

Source : BCEAO.

**Tableau 1.4 Volume et taux des transactions sur le marché interbancaire de l'UEMOA
(Montants en milliards de FCFA)**

Date	Volume des opérations sur l'ensemble des compartiments	Taux à un jour	Taux à une semaine
avril-23	4-avr.	583,28	5,7001%
	11-avr.	791,93	5,6851%
	18-avr.	642,52	5,4285%
	25-avr.	727,20	4,9140%
mai-23	2-mai	655,87	5,7307%
	9-mai	639,24	5,6922%
	15-mai	712,45	5,2788%
	23-mai	603,45	5,4478%
	30-mai	718,77	5,6761%
juin-23	6-juin	707,22	5,6189%
	13-juin	971,34	5,5609%
	20-juin	777,94	4,4115%
	27-juin	621,31	4,8170%

Source : BCEAO.

**Graphique 1.2 Taux sur le marché interbancaire et taux directeurs de la BCEAO
(En pourcentage)**

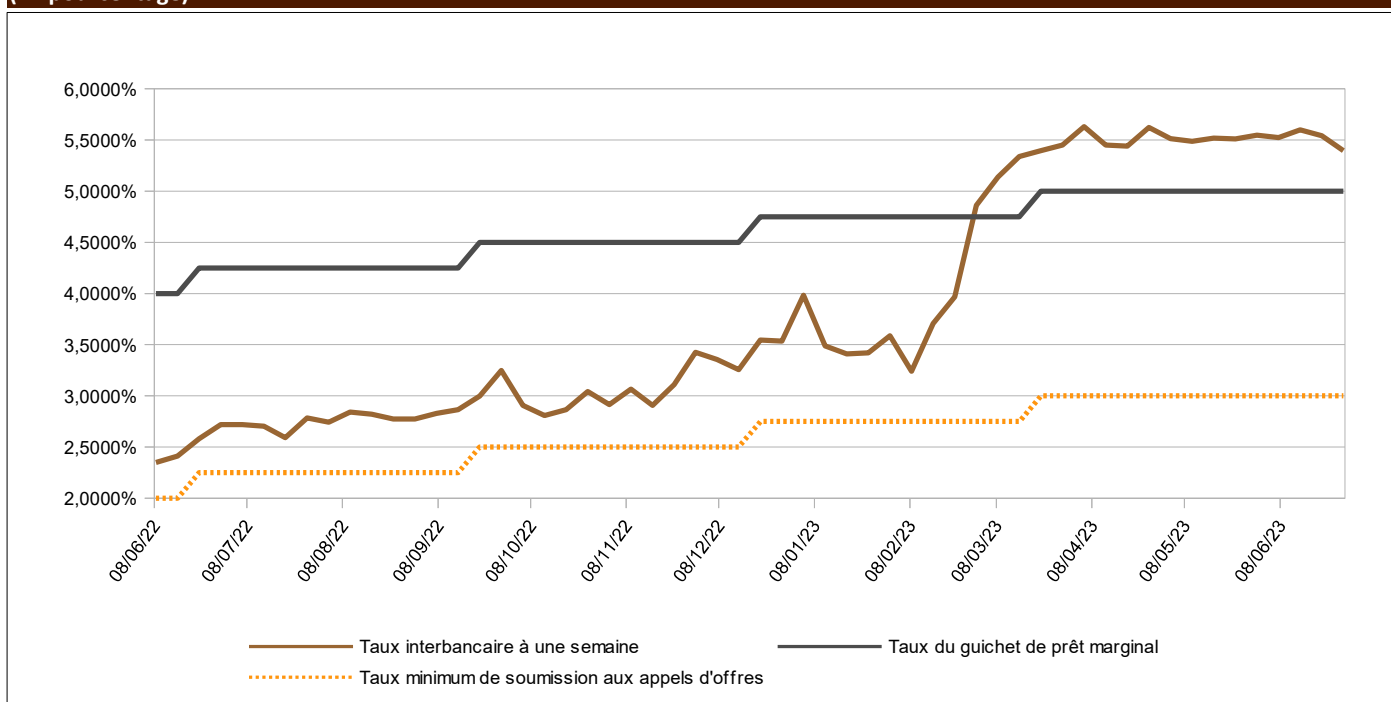

Source : BCEAO.

2. STATISTIQUES MONÉTAIRES

Tableau 2.1 BENIN- Situation monétaire intégrée

(Encours en fin de période, en milliards de FCFA, sauf indication contraire)

	2T2022	3T2022	4T2022	1T2023	2T2023	2T23/2T22 (en %)
MONNAIE AU SENS LARGE						
Circulation fiduciaire	845,90	819,18	861,99	851,67	857,00	1,3
Dépôts transférables	1 339,31	1 385,24	1 666,35	1 644,87	1 655,80	23,6
M1	2 185,21	2 204,42	2 528,34	2 496,54	2 512,80	15,0
Autres dépôts inclus dans la masse monétaire (1)	1 078,19	1 072,74	1 099,91	1 025,97	1 076,40	-0,2
MASSE MONÉTAIRE (M2)	3 263,40	3 277,16	3 628,26	3 522,51	3 589,20	10,0
CONTREPARTIES DE LA MASSE MONÉTAIRE						
Actifs extérieurs nets	2 126,10	2 141,70	2 146,88	1 917,14	2 045,20	-3,8
BCEAO	99,31	58,40	-171,56	-447,95	-375,10	-477,7
Banques	2 026,79	2 083,30	2 318,44	2 365,09	2 420,30	19,4
Créances intérieures	1 682,30	1 716,32	2 119,72	2 168,74	2 167,90	28,9
Créances nettes sur l'Administration Centrale	-158,48	-108,02	3,39	6,39	-59,60	-62,4
BCEAO	-76,45	-71,75	53,27	259,03	86,90	-213,7
Banques	-82,03	-36,27	-49,88	-252,64	-146,50	78,6
Créances sur les autres secteurs	1 840,78	1 824,34	2 116,33	2 162,35	2 227,50	21,0
BCEAO	3,50	3,35	3,06	3,00	3,00	-14,3
Banques	1 837,28	1 820,98	2 113,27	2 159,35	2 224,60	21,1
Passifs à caractère non monétaire (2)	538,20	597,72	625,37	623,52	651,50	21,1
Autres postes nets (3)	6,80	-16,86	12,98	-60,16	-27,50	-504,2
TOTAL DES CONTREPARTIES DE M2 (4)	3 263,40	3 277,16	3 628,26	3 522,51	3 589,20	10,0

Source : BCEAO.

Tableau 2.2 BURKINA- Situation monétaire intégrée

(Encours en fin de période, en milliards de FCFA, sauf indication contraire)

	2T2022	3T2022	4T2022	1T2023	2T2023	2T23/2T22 (en %)
MONNAIE AU SENS LARGE						
Circulation fiduciaire	825,14	738,00	828,75	858,64	923,50	11,9
Dépôts transférables	2 726,06	2 682,88	2 813,94	2 550,62	2 690,50	-1,3
M1	3 551,19	3 420,89	3 642,69	3 409,26	3 614,00	1,8
Autres dépôts inclus dans la masse monétaire (1)	2 084,74	2 118,17	2 074,18	1 969,39	2 131,00	2,2
MASSE MONÉTAIRE (M2)	5 635,94	5 539,06	5 716,87	5 378,65	5 744,90	1,9
CONTREPARTIES DE LA MASSE MONÉTAIRE						
Actifs extérieurs nets	2 297,10	2 259,38	1 972,07	1 657,75	1 870,30	-18,6
BCEAO	-2,02	-153,48	-624,09	-391,69	-404,00	19914,6
Banques	2 299,12	2 412,86	2 596,16	2 049,44	2 274,30	-1,1
Créances intérieures	3 954,52	4 014,86	4 396,14	4 317,64	4 551,90	15,1
Créances nettes sur l'Administration Centrale	79,67	126,00	281,64	205,32	399,30	401,2
BCEAO	36,67	-127,97	60,57	22,29	117,20	219,6
Banques	43,00	253,97	221,07	183,03	282,10	556,1
Créances sur les autres secteurs	3 874,85	3 888,86	4 114,49	4 112,32	4 152,60	7,2
BCEAO	8,90	9,21	9,15	9,23	9,40	5,6
Banques	3 865,95	3 879,65	4 105,34	4 103,09	4 143,20	7,2
Passifs à caractère non monétaire (2)	1 122,25	1 237,96	1 187,88	1 185,43	1 262,60	12,5
Autres postes nets (3)	-506,57	-502,78	-536,55	-588,69	-585,30	15,5
TOTAL DES CONTREPARTIES DE M2 (4)	5 635,94	5 539,06	5 716,87	5 378,65	5 744,90	1,9

Source : BCEAO.

- (1) Dépôts à terme et comptes d'épargne à régime spéciale ouverts auprès des banques, dépôts rémunérés ouverts dans livres de la Banque Centrale
(2) Composés des actions et autres participations dans les institutions de dépôts et de leurs engagements non monétaires envers les autres secteurs.
(3) Composé des ajustements de consolidation et de la balance nette des actifs non classifiés notamment les éléments divers et les actifs non financiers
(4) Total des contreparties = Actifs extérieurs nets + Créances intérieures - Passifs à caractère non monétaire - Autres postes nets

Tableau 2.3 COTE-D'IVOIRE- Situation monétaire intégrée**(Encours en fin de période, en milliards de FCFA, sauf indication contraire)**

	2T2022	3T2022	4T2022	1T2023	2T2023	2T23/2T22 (en %)
MONNAIE AU SENS LARGE						
Circulation fiduciaire	3 602,30	3 357,60	3 973,32	3 852,05	3 825,10	6,2
Dépôts transférables	7 089,29	7 392,35	8 195,62	8 144,04	8 220,30	16,0
M1	10 691,59	10 749,95	12 168,94	11 996,08	12 045,40	12,7
Autres dépôts inclus dans la masse monétaire (1)	4 729,76	4 764,56	4 709,68	4 771,72	4 986,40	5,4
MASSE MONETAIRE (M2)	15 421,36	15 514,51	16 878,62	16 767,80	17 031,80	10,4
CONTREPARTIES DE LA MASSE MONETAIRE						
Actifs extérieurs nets	3 676,48	3 731,46	3 886,00	3 142,30	2 827,70	-23,1
BCEAO	2 195,27	1 988,70	2 303,57	1 676,41	1 375,20	-37,4
Banques	1 481,21	1 742,76	1 582,43	1 465,90	1 452,50	-1,9
Créances intérieures	14 473,40	14 324,38	15 705,92	16 467,16	17 080,30	18,0
Créances nettes sur l'Administration Centrale	5 463,33	5 207,41	5 891,45	6 138,59	6 155,50	12,7
BCEAO	1 307,48	1 118,44	1 456,47	1 668,45	1 653,50	26,5
Banques	4 155,84	4 088,97	4 434,98	4 470,14	4 502,00	8,3
Créances sur les autres secteurs	9 010,07	9 116,97	9 814,47	10 328,57	10 924,80	21,3
BCEAO	8,49	8,01	7,82	8,80	8,90	4,8
Banques	9 001,58	9 108,96	9 806,65	10 319,77	10 915,90	21,3
Passifs à caractère non monétaire (2)	2 509,77	2 525,47	2 772,33	2 835,44	2 844,00	13,3
Autres postes nets (3)	218,75	15,86	-59,04	6,22	32,30	-85,2
TOTAL DES CONTREPARTIES DE M2 (4)	15 421,36	15 514,51	16 878,62	16 767,80	17 031,80	10,4

Source : BCEAO.

Tableau 2.4 GUINEE-BISSAU- Situation monétaire intégrée**(Encours en fin de période, en milliards de FCFA, sauf indication contraire)**

	2T2022	3T2022	4T2022	1T2023	2T2023	2T23/2T22 (en %)
MONNAIE AU SENS LARGE						
Circulation fiduciaire	352,52	295,77	297,95	290,69	305,00	-13,5
Dépôts transférables	119,63	114,05	120,74	120,67	139,70	16,8
M1	472,14	409,82	418,69	411,37	444,60	-5,8
Autres dépôts inclus dans la masse monétaire (1)	71,58	77,29	80,82	83,11	81,50	13,9
MASSE MONETAIRE (M2)	543,72	487,11	499,51	494,48	526,20	-3,2
CONTREPARTIES DE LA MASSE MONETAIRE						
Actifs extérieurs nets	325,73	269,17	266,87	242,13	249,00	-23,6
BCEAO	222,36	157,09	165,91	152,16	156,50	-29,6
Banques	103,38	112,08	100,96	89,97	92,50	-10,5
Créances intérieures	276,49	277,48	288,47	300,96	320,00	15,7
Créances nettes sur l'Administration Centrale	84,75	83,34	97,42	102,93	118,00	39,2
BCEAO	62,66	66,08	64,81	70,62	70,30	12,2
Banques	22,09	17,26	32,60	32,32	47,70	115,9
Créances sur les autres secteurs	191,75	194,14	191,06	198,02	202,00	5,3
BCEAO	4,08	4,18	4,28	4,32	4,40	7,9
Banques	187,67	189,96	186,77	193,71	197,60	5,3
Passifs à caractère non monétaire (2)	51,98	51,49	66,95	64,98	65,30	25,6
Autres postes nets (3)	6,52	8,04	-11,12	-16,37	-22,50	-444,9
TOTAL DES CONTREPARTIES DE M2 (4)	543,72	487,11	499,51	494,48	526,20	-3,2

Source : BCEAO.

- (1) Dépôts à terme et comptes d'épargne à régime spéciale ouverts auprès des banques, dépôts rémunérés ouverts dans livres de la Banque Centrale
(2) Composés des actions et autres participations dans les institutions de dépôts et de leurs engagements non monétaires envers les autres secteurs.
(3) Composé des ajustements de consolidation et de la balance nette des actifs non classifiés notamment les éléments divers et les actifs non financiers
(4) Total des contreparties = Actifs extérieurs nets + Créances intérieures - Passifs à caractère non monétaire - Autres postes nets

Tableau 2.5 MALI- Situation monétaire intégrée
(Encours en fin de période, en milliards de FCFA, sauf indication contraire)

	2T2022	3T2022	4T2022	1T2023	2T2023	2T23/2T22 (en %)
MONNAIE AU SENS LARGE						
Circulation fiduciaire	1 235,54	1 105,12	1 206,64	1 204,29	1 172,80	-5,1
Dépôts transférables	2 007,82	1 987,33	2 273,49	2 161,38	2 260,90	12,6
M1	3 243,36	3 092,45	3 480,13	3 365,66	3 433,70	5,9
Autres dépôts inclus dans la masse monétaire (1)	1 339,06	1 284,02	1 302,96	1 299,45	1 349,30	0,8
MASSE MONETAIRE (M2)	4 582,43	4 376,48	4 783,09	4 665,11	4 783,10	4,4
CONTREPARTIES DE LA MASSE MONETAIRE						
Actifs extérieurs nets	940,29	142,02	508,42	365,72	332,70	-64,6
BCEAO	484,56	-56,55	8,46	-86,97	-160,70	-133,2
Banques	455,73	198,56	499,95	452,69	493,30	8,2
Créances intérieures	4 303,29	5 116,09	5 085,72	5 068,02	5 299,80	23,2
Créances nettes sur l'Administration Centrale	877,08	1 412,26	1 339,69	1 393,16	1 542,70	75,9
BCEAO	408,17	396,51	435,02	409,59	408,90	0,2
Banques	468,91	1 015,75	904,67	983,57	1 133,80	141,8
Créances sur les autres secteurs	3 426,21	3 703,83	3 746,04	3 674,87	3 757,10	9,7
BCEAO	4,32	4,22	4,20	4,27	4,40	1,8
Banques	3 421,88	3 699,61	3 741,84	3 670,60	3 752,80	9,7
Passifs à caractère non monétaire (2)	783,53	811,15	890,69	942,77	881,90	12,6
Autres postes nets (3)	-122,38	70,48	-79,64	-174,15	-32,50	-73,4
TOTAL DES CONTREPARTIES DE M2 (4)	4 582,43	4 376,48	4 783,09	4 665,11	4 783,10	4,4

Source : BCEAO.

Tableau 2.6 NIGER- Situation monétaire intégrée
(Encours en fin de période, en milliards de FCFA, sauf indication contraire)

	2T2022	3T2022	4T2022	1T2023	2T2023	2T23/2T22 (en %)
MONNAIE AU SENS LARGE						
Circulation fiduciaire	615,63	621,14	655,21	656,46	682,30	10,8
Dépôts transférables	744,26	742,34	825,85	794,77	842,70	13,2
M1	1 359,89	1 363,48	1 481,06	1 451,23	1 525,00	12,1
Autres dépôts inclus dans la masse monétaire (1)	370,87	380,30	381,06	381,91	372,70	0,5
MASSE MONETAIRE (M2)	1 730,76	1 743,78	1 862,12	1 833,14	1 897,70	9,6
CONTREPARTIES DE LA MASSE MONETAIRE						
Actifs extérieurs nets	635,18	457,37	699,44	338,77	388,50	-38,8
BCEAO	364,74	175,07	368,12	33,03	60,70	-83,4
Banques	270,44	282,30	331,32	305,74	327,80	21,2
Créances intérieures	1 459,49	1 650,19	1 583,19	1 825,23	1 855,70	27,1
Créances nettes sur l'Administration Centrale	216,65	352,77	225,50	505,20	527,10	143,3
BCEAO	47,44	176,84	69,97	294,08	291,40	514,2
Banques	169,21	175,93	155,53	211,12	235,70	39,3
Créances sur les autres secteurs	1 242,84	1 297,43	1 357,69	1 320,03	1 328,50	6,9
BCEAO	3,95	3,81	3,64	3,47	3,40	-14,0
Banques	1 238,89	1 293,62	1 354,05	1 316,56	1 325,10	7,0
Passifs à caractère non monétaire (2)	334,67	361,34	381,59	370,13	366,90	9,6
Autres postes nets (3)	29,24	2,44	38,92	-39,27	-20,40	-169,8
TOTAL DES CONTREPARTIES DE M2 (4)	1 730,76	1 743,78	1 862,12	1 833,14	1 897,70	9,6

Source : BCEAO.

- (1) Dépôts à terme et comptes d'épargne à régime spéciale ouverts auprès des banques, dépôts rémunérés ouverts dans livres de la Banque Centrale
(2) Composés des actions et autres participations dans les institutions de dépôts et de leurs engagements non monétaires envers les autres secteurs.
(3) Composé des ajustements de consolidation et de la balance nette des actifs non classifiés notamment les éléments divers et les actifs non financiers
(4) Total des contreparties = Actifs extérieurs nets + Créances intérieures - Passifs à caractère non monétaire - Autres postes nets

Tableau 2.7 SENEGAL- Situation monétaire intégrée**(Encours en fin de période, en milliards de FCFA, sauf indication contraire)**

	2T2022	3T2022	4T2022	1T2023	2T2023	2T23/2T22 (en %)
MONNAIE AU SENS LARGE						
Circulation fiduciaire	2 017,00	2 074,34	2 144,02	2 171,83	2 481,20	23,0
Dépôts transférables	4 051,36	4 015,55	4 465,56	4 536,05	4 548,50	12,3
M1	6 068,36	6 089,88	6 609,58	6 707,88	7 029,70	15,8
Autres dépôts inclus dans la masse monétaire (1)	2 325,22	2 356,03	2 356,46	2 365,36	2 362,80	1,6
MASSE MONETAIRE (M2)	8 393,58	8 445,91	8 966,04	9 073,24	9 392,50	11,9
CONTREPARTIES DE LA MASSE MONETAIRE						
Actifs extérieurs nets	2 513,48	1 791,11	1 960,31	2 066,08	2 074,40	-17,5
BCEAO	1 638,19	930,31	1 100,67	1 097,88	1 154,10	-29,6
Banques	875,30	860,80	859,64	968,20	920,30	5,1
Créances intérieures	7 317,89	8 016,80	8 948,17	8 898,62	8 971,10	22,6
Créances nettes sur l'Administration Centrale	1 879,61	2 225,76	2 811,75	2 690,87	2 837,30	51,0
BCEAO	377,99	651,89	733,67	801,20	767,60	103,1
Banques	1 501,63	1 573,87	2 078,08	1 889,67	2 069,70	37,8
Créances sur les autres secteurs	5 438,27	5 791,04	6 136,43	6 207,75	6 133,80	12,8
BCEAO	4,12	4,02	4,02	4,06	4,30	4,5
Banques	5 434,16	5 787,02	6 132,40	6 203,69	6 129,50	12,8
Passifs à caractère non monétaire (2)	1 512,53	1 543,92	1 814,41	1 717,99	1 717,60	13,6
Autres postes nets (3)	-74,74	-181,92	128,03	173,47	-64,60	-13,6
TOTAL DES CONTREPARTIES DE M2 (4)	8 393,58	8 445,91	8 966,04	9 073,24	9 392,50	11,9

Source : BCEAO.

Tableau 2.8 TOGO- Situation monétaire intégrée**(Encours en fin de période, en milliards de FCFA, sauf indication contraire)**

	2T2022	3T2022	4T2022	1T2023	2T2023	2T23/2T22 (en %)
MONNAIE AU SENS LARGE						
Circulation fiduciaire	321,75	291,67	370,17	407,48	375,60	16,7
Dépôts transférables	1 071,72	1 063,34	1 178,80	1 107,86	1 171,80	9,3
M1	1 393,46	1 355,01	1 548,96	1 515,34	1 547,40	11,0
Autres dépôts inclus dans la masse monétaire (1)	1 094,23	1 104,84	1 058,82	1 138,58	1 118,80	2,2
MASSE MONETAIRE (M2)	2 487,69	2 459,85	2 607,78	2 653,92	2 666,20	7,2
CONTREPARTIES DE LA MASSE MONETAIRE						
Actifs extérieurs nets	1 309,64	1 077,26	1 077,61	1 034,63	1 042,50	-20,4
BCEAO	-66,22	-422,10	-410,18	-406,44	-337,50	409,7
Banques	1 375,85	1 499,36	1 487,78	1 441,06	1 380,00	0,3
Créances intérieures	1 421,55	1 667,74	1 847,81	1 944,15	1 941,50	36,6
Créances nettes sur l'Administration Centrale	4,55	126,22	184,27	225,00	240,00	5180,3
BCEAO	95,73	252,54	257,47	257,22	244,70	155,6
Banques	-91,19	-126,33	-73,20	-32,23	-4,70	-94,8
Créances sur les autres secteurs	1 417,00	1 541,52	1 663,54	1 719,15	1 701,40	20,1
BCEAO	19,46	22,24	27,17	34,34	36,30	86,5
Banques	1 397,54	1 519,28	1 636,37	1 684,82	1 665,10	19,1
Passifs à caractère non monétaire (2)	339,13	344,44	363,28	363,08	370,90	9,4
Autres postes nets (3)	-95,63	-59,29	-45,64	-38,22	-53,20	-44,4
TOTAL DES CONTREPARTIES DE M2 (4)	2 487,69	2 459,85	2 607,78	2 653,92	2 666,20	7,2

Source : BCEAO.

- (1) Dépôts à terme et comptes d'épargne à régime spéciale ouverts auprès des banques, dépôts rémunérés ouverts dans livres de la Banque Centrale
(2) Composés des actions et autres participations dans les institutions de dépôts et de leurs engagements non monétaires envers les autres secteurs.
(3) Composé des ajustements de consolidation et de la balance nette des actifs non classifiés notamment les éléments divers et les actifs non financiers
(4) Total des contreparties = Actifs extérieurs nets + Créances intérieures - Passifs à caractère non monétaire - Autres postes nets

Tableau 2.9 UEMOA- Situation monétaire intégrée
(Encours en fin de période, en milliards de FCFA, sauf indication contraire)

	2T2022	3T2022	4T2022	1T2023	2T2023	2T23/2T22 (en %)
MONNAIE AU SENS LARGE						
Circulation fiduciaire	9 815,77	9 302,83	10 338,24	10 294,69	10 624,00	8,2
Dépôts transférables	19 991,40	20 176,37	22 370,06	21 868,12	22 424,10	12,2
M1	29 807,17	29 479,20	32 708,30	32 162,81	33 048,10	10,9
Autres dépôts inclus dans la masse monétaire (1)	13 454,86	13 635,61	13 453,82	13 496,32	13 914,30	3,4
MASSE MONETAIRE (M2)	43 262,03	43 114,81	46 162,12	45 659,13	46 962,40	8,6
CONTREPARTIES DE LA MASSE MONETAIRE						
Actifs extérieurs nets	6 578,88	4 070,42	4 457,99	2 877,96	2 942,20	-55,3
BCEAO	7 756,99	5 463,97	5 814,27	4 762,15	4 611,40	-40,6
Banques	-1 178,11	-1 393,56	-1 356,28	-1 884,19	-1 669,20	41,7
Créances intérieures	46 165,61	48 361,25	51 760,03	53 444,27	54 781,80	18,7
Créances nettes sur l'Administration Centrale	17 708,67	18 734,73	20 379,99	20 897,69	21 727,10	22,7
BCEAO	2 402,77	2 635,13	3 128,99	3 907,17	3 790,00	57,7
Banques	15 305,90	16 099,60	17 251,00	16 990,52	17 937,00	17,2
Créances sur les autres secteurs	28 456,95	29 626,52	31 380,04	32 546,58	33 054,70	16,2
BCEAO	584,21	590,93	607,46	645,84	648,20	11,0
Banques	27 872,74	29 035,59	30 772,58	31 900,74	32 406,60	16,3
Passifs à caractère non monétaire (2)	10 700,46	11 240,44	10 326,64	11 767,34	11 963,50	11,8
Autres postes nets (3)	-1 217,99	-1 923,59	-270,74	-1 104,23	-1 201,90	-1,3
TOTAL DES CONTREPARTIES DE M2 (4)	43 262,03	43 114,81	46 162,12	45 659,13	46 962,40	8,6

Source : BCEAO.

- (1) Dépôts à terme et comptes d'épargne à régime spéciale ouverts auprès des banques, dépôts rémunérés ouverts dans livres de la Banque Centrale
 (2) Composés des actions et autres participations dans les institutions de dépôts et de leurs engagements non monétaires envers les autres secteurs.
 (3) Composé des ajustements de consolidation et de la balance nette des actifs non classifiés notamment les éléments divers et les actifs non financiers
 (4) Total des contreparties = Actifs extérieurs nets + Créances intérieures - Passifs à caractère non monétaire - Autres postes nets

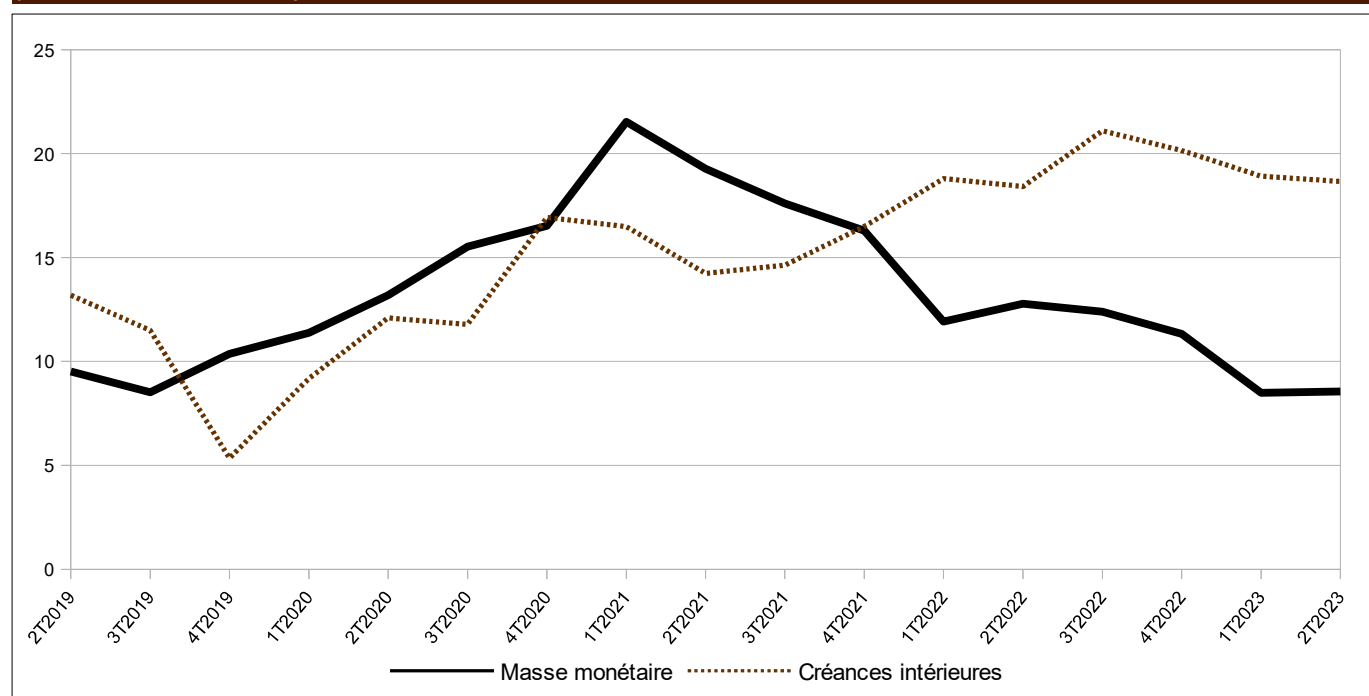
Graphique 2.1 Evolution de la masse monétaire et des créances intérieures dans l'UEMOA
(Glissements annuels en %)

Source : BCEAO.

3. CONDITIONS DE BANQUE

Tableau 3.1 Taux d'intérêt débiteurs des crédits bancaires
(valeur moyenne sur la période en pourcentage)

		Bénin	Burkina	Côte d'Ivoire	Guinée-Bissau	Mali	Niger	Sénégal	Togo	UEMOA
2019		7,31	7,27	6,34	8,48	7,69	9,39	5,81	7,69	6,68
2020		7,16	6,86	6,47	8,42	7,85	8,48	5,78	7,58	6,62
2021		6,94	6,75	5,73	8,85	7,54	8,26	5,70	7,44	6,31
2022		7,08	7,15	6,00	9,02	7,48	8,41	5,71	7,17	6,48
2022	T2	6,98	7,05	5,83	9,62	7,32	8,68	5,66	7,24	6,35
	T3	7,44	7,22	6,08	9,02	7,42	8,31	5,79	7,40	6,54
	T4	7,13	7,41	6,33	8,84	7,56	8,39	5,82	7,22	6,70
2023	T1	7,32	7,79	6,31	8,24	8,00	8,89	5,88	7,40	6,73
	T2	7,20	7,88	6,39	7,98	7,35	8,77	6,07	7,56	6,76
<i>Variation par rapport au trimestre précédent (en point de pourcentage)</i>										
2023	T2	-0,12	0,09	0,08	-0,26	-0,65	-0,12	0,19	0,16	0,03
<i>Variation par rapport au même trimestre de l'année précédente (en point de pourcentage)</i>										
2023	T2	0,22	0,83	0,56	-1,64	0,03	0,09	0,41	0,32	0,41

Source : BCEAO.

Tableau 3.2 Taux d'intérêt moyens sur les nouveaux dépôts bancaires
(valeur moyenne sur la période en pourcentage)

		Bénin	Burkina	Côte d'Ivoire	Guinée-Bissau	Mali	Niger	Sénégal	Togo	UEMOA
2019		5,35	5,87	4,82	4,61	5,00	5,82	5,39	5,57	5,34
2020		5,54	5,63	4,61	4,59	4,73	5,66	4,64	5,63	5,10
2021		5,41	5,62	4,71	5,57	4,99	5,51	4,86	5,74	5,12
2022		5,23	5,18	4,72	5,10	5,01	5,95	5,28	5,58	5,18
2022	T2	5,16	5,66	4,64	4,16	5,18	6,13	5,04	5,65	5,15
	T3	5,23	5,09	4,82	5,75	5,02	5,93	5,19	5,63	5,14
	T4	5,04	5,07	4,96	5,07	5,05	5,84	5,58	5,40	5,19
2023	T1	5,41	5,67	4,68	3,75	5,04	6,03	5,34	5,70	5,23
	T2	5,31	5,53	4,67	3,03	5,14	6,12	5,44	5,41	5,14
<i>Variation par rapport au trimestre précédent (en point de pourcentage)</i>										
2023	T2	-0,10	-0,14	-0,01	-0,72	0,10	0,09	0,10	-0,29	-0,09
<i>Variation par rapport au même trimestre de l'année précédente (en point de pourcentage)</i>										
2023	T2	0,15	-0,13	0,03	-1,13	-0,04	-0,01	0,40	-0,24	-0,01

Source : BCEAO.

Graphique 3.1 Evolution des conditions de banque dans l'UEMOA
(en pourcentage)

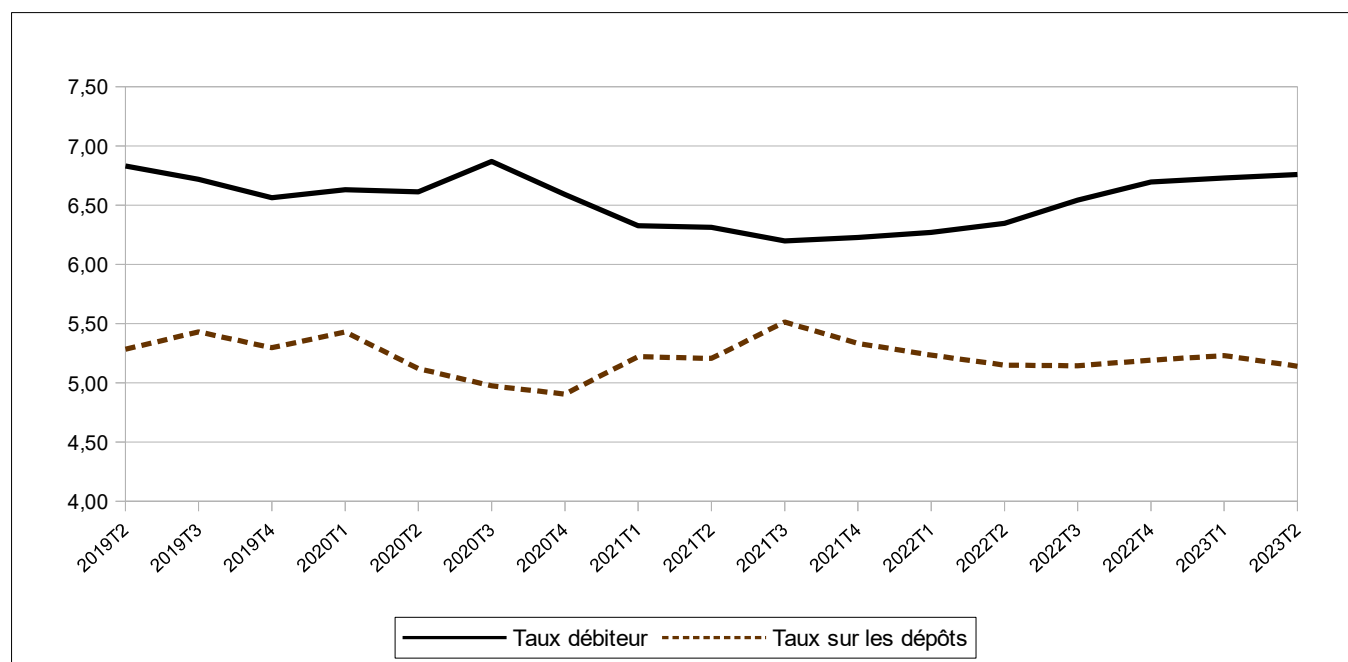

Source : BCEAO

Tableau 3.3 UEMOA - Taux d'intérêt débiteurs des crédits bancaires par catégorie de clientèle
(valeur moyenne sur la période en pourcentage)

		Etat et organismes assimilés	Particuliers	Clientèle financière	Sociétés d'Etat et établissements publics à caractère industriel et commercial	Assurances et Caisses de retraite	Entreprises privées du secteur productif
2019		6,00	7,63	7,42	5,36	7,61	6,39
2020		5,90	7,29	7,32	5,42	7,22	6,31
2021		4,82	7,40	6,16	5,38	6,31	6,13
2022		5,30	8,09	5,68	6,15	5,59	6,20
2022	T2	4,70	8,06	4,70	5,77	6,40	6,15
	T3	5,63	8,07	4,88	6,06	7,20	6,17
	T4	5,90	8,20	7,72	6,59	4,81	6,44
2023	T1	5,74	8,61	7,65	6,72	5,78	6,27
	T2	6,44	8,52	7,32	7,23	6,77	6,35
<i>Variation par rapport au trimestre précédent (en point de pourcentage)</i>							
2023	T2	0,70	-0,09	-0,33	0,51	0,99	0,08
<i>Variation par rapport au même trimestre de l'année précédente (en point de pourcentage)</i>							
2023	T2	1,74	0,46	2,62	1,46	0,37	0,20

Source : BCEAO.

Tableau 3.4 UEMOA - Taux d'intérêt débiteurs des crédits bancaires par objet économique
(valeur moyenne sur la période en pourcentage)

		Habitation	Exportation	Équipement	Consommation	Trésorerie	Autres
2019		7,37	6,84	7,39	7,66	6,23	7,04
2020		7,15	8,03	7,45	7,22	6,18	6,82
2021		6,85	7,11	6,86	7,10	5,72	6,39
2022		6,58	7,11	6,97	7,58	5,93	6,68
2022	T2	6,66	6,56	6,97	7,59	5,74	6,52
	T3	6,34	7,51	6,85	7,48	6,03	6,82
	T4	7,21	6,83	7,00	7,79	6,25	6,81
2023	T1	7,09	6,29	7,57	7,95	6,05	7,10
	T2	6,71	5,61	7,28	7,89	6,36	7,05
<i>Variation par rapport au trimestre précédent (en point de pourcentage)</i>							
2023	T2	-0,38	-0,68	-0,29	-0,06	0,31	-0,05
<i>Variation par rapport au même trimestre de l'année précédente (en point de pourcentage)</i>							
2023	T2	0,05	-0,95	0,31	0,30	0,62	0,53

Source : BCEAO.

4. FINANCES PUBLIQUES

Tableau 4.1 UEMOA- Tableaux des opérations financières de l'Etat
(valeur en fin de période en milliards de FCFA)

	Recettes et dons		Dépenses					Solde	
	Recettes	Dons	Dépenses et prêt nets	Dépenses courantes	Dépenses en capital	Autres dépenses	prêts nets	Solde global base engagement (y compris dons)	Solde global base caisse (y compris dons)
2019	13 919,1	1 583,6	17 565,8	11 580,3	5 281,0	737,9	-33,4	-2 063,1	-2 283,4
2020	14 051,1	1 772,8	21 001,4	13 395,0	6 700,3	873,5	31,4	-5 177,5	-4 976,8
2021	16 104,5	1 459,3	23 059,1	14 493,7	7 506,4	1 022,5	36,5	-5 444,7	-5 300,1
2022	17 535,4	1 420,6	26 456,2	16 444,4	8 707,5	1 248,9	55,3	-7 500,3	-7 276,2
2021 T3	11 717,2	548,2	15 529,6	10 488,3	4 357,9	690,7	-7,2	-288,9	12 265,4
T4	16 104,5	1 503,2	23 140,6	14 499,4	7 582,0	1 022,5	36,6	-7 036,0	-6 847,4
2022 T1	3 944,5	92,8	5 560,0	3 639,5	1 616,8	278,0	25,7	-1 522,7	-
T2	8 516,9	623,2	11 360,8	7 496,4	3 414,2	463,4	-13,2	-2 220,7	-
T3	11 240,7	855,2	17 570,7	11 636,6	5 302,0	645,4	-13,3	-3 850,9	-3 883,3
T4	17 535,4	1 420,6	26 456,2	16 444,4	8 707,5	1 248,9	55,3	-7 500,3	-7 276,2
2023 T1	4 448,1	254,3	6 567,6	4 568,1	1 631,8	363,4	4,3	-1 865,2	-1 794,7

Sources : Services officiels et BCEAO.

Tableau 4.2 BENIN - Tableaux des opérations financières de l'Etat
(valeur en fin de période en milliards de FCFA)

	Recettes et dons		Dépenses					Solde	
	Recettes	Dons	Dépenses et prêt nets	Dépenses courantes	Dépenses en capital	Autres dépenses	prêts nets	Solde global base engagement (y compris dons)	Solde global base caisse (y compris dons)
2019	1 088,0	97,7	1 227,3	900,8	330,4	0,0	-3,9	-41,6	-48,9
2020	1 142,1	154,2	1 719,9	1 095,6	622,4	0,0	1,8	-423,6	-374,9
2021	1 295,7	92,0	1 949,4	1 145,1	802,6	0,0	1,7	-561,7	-546,5
2022	1 498,6	54,6	2 149,4	1 198,0	954,9	0,0	-3,6	-596,2	-514,0
2021 T3	925,8	36,7	1 360,8	823,6	535,7	0,0	1,5	-17,6	962,5
T4	1 295,7	92,0	1 949,4	1 145,1	802,6	0,0	1,7	-653,7	-638,5
2022 T1	336,0	10,8	497,8	279,8	218,8	0,0	-0,8	-151,0	0,0
T2	720,7	34,9	1 056,1	566,2	492,3	0,0	-2,5	-300,5	0,0
T3	1 101,2	44,1	1 584,4	902,2	684,7	0,0	-2,5	-439,1	-406,4
T4	1 498,6	54,6	2 149,4	1 198,0	954,9	0,0	-3,6	-596,2	-514,0
2023 T1	393,5	11,2	483,6	312,4	166,8	0,0	4,4	-78,9	-165,1

Sources : Services officiels et BCEAO.

Tableau 4.3 BURKINA - Tableaux des opérations financières de l'Etat
(valeur en fin de période en milliards de FCFA)

	Recettes et dons		Dépenses					Solde	
	Recettes	Dons	Dépenses et prêt nets	Dépenses courantes	Dépenses en capital	Autres dépenses	prêts nets	Solde global base engagement (y compris dons)	Solde global base caisse (y compris dons)
2019	1 747,7	134,3	2 177,4	1 644,5	556,8	0,0	-23,8	-295,5	-298,0
2020	1 659,4	316,0	2 500,0	1 724,3	780,0	0,0	-4,4	-524,6	-532,8
2021	1 928,9	260,2	2 830,1	1 902,0	928,1	0,0	0,0	-641,0	-633,2
2022	2 288,3	263,7	3 617,0	2 352,9	1 273,7	0,0	-9,5	-1 065,1	-875,1
2021 T3	1 364,7	150,4	2 093,9	1 488,3	610,7	0,0	-5,1	-43,9	1 515,1
T4	1 928,9	260,2	2 830,1	1 902,0	928,1	0,0	0,0	-901,2	-893,4
2022 T1	466,5	6,8	551,4	437,9	100,7	0,0	12,8	-78,1	-
T2	1 056,4	105,0	1 359,3	984,3	383,5	0,0	-8,5	-197,9	-
T3	1 654,6	206,9	2 271,2	1 597,9	681,6	0,0	-8,3	-409,7	-387,9
T4	2 288,3	263,7	3 617,0	2 352,9	1 273,7	0,0	-9,5	-1 065,1	-875,1
2023 T1	542,2	109,6	805,8	488,1	317,7	0,0	0,0	-154,0	-154,0

Sources : Services officiels et BCEAO.

Tableau 4.4 COTE D'IVOIRE- Tableaux des opérations financières de l'Etat
(valeur en fin de période en milliards de FCFA)

	Recettes et dons		Dépenses					Solde	
	Recettes	Dons	Dépenses et prêt nets	Dépenses courantes	Dépenses en capital	Autres dépenses	prêts nets	Solde global base engagement (y compris dons)	Solde global base caisse (y compris dons)
2019	4 883,5	274,9	0,0	0,0	0,0	0,0	294,8	-1 060,4	-1 071,5
2020	5 095,9	193,3	0,0	0,0	0,0	0,0	392,2	-2 159,1	-2 159,1
2021	5 955,6	184,6	8 102,0	5 439,2	2 203,4	459,5	0,0	-1 961,8	-1 961,8
2022	6 152,2	233,7	9 367,9	5 735,0	3 025,3	607,5	0,0	-2 982,0	-2 982,0
2021	T3	4 457,3	54,0	5 268,7	3 760,2	1 236,5	272,1	0,0	4 511,3
	T4	5 955,6	184,6	8 102,0	5 439,2	2 203,4	459,5	0,0	-2 146,4
2022	T1	1 481,2	4,0	1 751,6	1 276,6	379,3	95,8	0,0	-266,4
	T2	3 164,9	108,6	3 753,5	2 687,3	913,6	152,6	0,0	-480,0
	T3	4 616,2	121,2	5 735,5	4 069,8	1 466,8	198,9	0,0	-998,0
	T4	6 152,2	233,7	9 367,9	5 735,0	3 025,3	607,5	0,0	-2 982,0
2023	T1	1 630,0	12,8	2 269,4	1 593,0	513,3	163,1	0,0	-626,6

Sources : Services officiels et BCEAO.

Tableau 4.5 GUINEE-BISSAU- Tableaux des opérations financières de l'Etat
(valeur en fin de période en milliards de FCFA)

	Recettes et dons		Dépenses					Solde	
	Recettes	Dons	Dépenses et prêt nets	Dépenses courantes	Dépenses en capital	Autres dépenses	prêts nets	Solde global base engagement (y compris dons)	Solde global base caisse (y compris dons)
2019	105,6	24,5	161,8	123,6	38,2	0,0	0,0	-31,7	-32,3
2020	99,8	33,0	213,8	147,8	66,0	0,0	0,0	-81,1	-94,5
2021	108,2	36,4	219,6	155,0	64,6	0,0	0,0	-75,1	-84,2
2022	126,7	36,4	224,4	160,2	64,2	0,0	0,0	-61,3	-82,3
2021	T3	83,7	21,8	156,3	116,5	38,6	1,2	0,0	4,2
	T4	108,2	36,4	219,6	155,0	64,6	0,0	0,0	-111,5
2022	T1	26,6	2,2	36,4	31,1	5,2	0,1	0,0	-7,6
	T2	65,8	11,1	109,2	85,8	23,4	0,0	0,0	-32,3
	T3	95,4	22,8	178,1	124,3	52,7	1,2	0,0	-59,9
	T4	126,7	36,4	224,4	160,2	64,2	0,0	0,0	-61,3
2023	T1	29,9	5,3	65,9	41,5	23,7	0,7	0,0	-30,7

Sources : Services officiels et BCEAO.

Tableau 4.6 MALI- Tableaux des opérations financières de l'Etat
(valeur en fin de période en milliards de FCFA)

	Recettes et dons		Dépenses					Solde	
	Recettes	Dons	Dépenses et prêt nets	Dépenses courantes	Dépenses en capital	Autres dépenses	prêts nets	Solde global base engagement (y compris dons)	Solde global base caisse (y compris dons)
2019	1 982,0	191,3	2 343,9	1 280,6	658,0	411,1	-5,8	-170,6	-260,6
2020	1 958,8	113,4	2 625,3	1 569,7	613,8	448,8	-7,0	-553,1	-402,0
2021	2 281,2	66,4	2 868,4	1 686,8	642,2	544,5	-5,1	-520,8	-398,9
2022	2 318,1	43,1	2 931,3	1 846,2	459,8	630,3	-5,0	-570,1	-597,2
2021	T3	1 704,1	17,4	1 778,7	1 095,3	282,3	404,6	-3,6	-150,8
	T4	2 281,2	66,4	2 868,4	1 686,8	642,2	544,5	-5,1	-587,2
2022	T1	482,1	7,5	603,8	355,9	69,2	179,9	-1,3	-114,2
	T2	1 022,9	10,6	1 253,2	784,8	166,1	304,6	-2,3	-219,8
	T3	1 593,3	26,5	1 982,9	1 265,3	282,7	437,4	-2,5	-363,1
	T4	2 318,1	43,1	2 931,3	1 846,2	459,8	630,3	-5,0	-570,1
2023	T1	618,7	5,8	853,6	599,8	61,8	192,1	-0,1	-229,1

Sources : Services officiels et BCEAO.

Tableau 4.7 NIGER- Tableaux des opérations financières de l'Etat
(valeur en fin de période en milliards de FCFA)

	Recettes et dons		Dépenses					Solde		
	Recettes	Dons	Dépenses et prêt nets	Dépenses courantes	Dépenses en capital	Autres dépenses	prêts nets	Solde global base engagement (y compris dons)	Solde global base caisse (y compris dons)	
2019	848,5	514,0	1 631,8	691,4	908,4	32,0	0,0	-269,3	-272,2	
2020	852,4	536,0	1 810,5	779,6	956,2	32,4	41,1	-422,2	-399,2	
2021	896,9	605,1	2 006,7	868,8	1 079,3	18,6	40,0	-504,6	-451,8	
2022	971,8	452,3	2 075,6	951,3	1 039,8	11,1	73,4	-651,5	-651,5	
2021	T3	666,3	147,4	1 049,1	618,3	417,9	12,9	0,0	-43,1	813,7
	T4	896,9	605,1	2 006,6	868,8	1 079,3	18,5	40,0	-1 109,8	-1 056,9
2022	T1	254,8	36,0	393,4	217,1	159,1	2,2	15,0	-102,6	-
	T2	487,9	195,5	879,5	439,0	434,3	6,2	0,0	-196,1	-
	T3	732,4	213,4	1 299,9	703,0	589,0	7,9	0,0	-354,1	-398,2
	T4	971,8	452,3	2 075,6	951,3	1 039,8	11,1	73,4	-651,5	-651,5
2023	T1	248,5	46,8	383,9	235,4	141,0	7,5	0,0	-88,6	-102,5

Sources : Services officiels et BCEAO.

Tableau 4.8 SENEGAL- Tableaux des opérations financières de l'Etat
(valeur en fin de période en milliards de FCFA)

	Recettes et dons		Dépenses					Solde		
	Recettes	Dons	Dépenses et prêt nets	Dépenses courantes	Dépenses en capital	Autres dépenses	prêts nets	Solde global base engagement (y compris dons)	Solde global base caisse (y compris dons)	
2019	2 564,5	224,6	3 326,2	2 165,9	1 160,2	0,0	0,0	-537,1	-537,1	
2020	2 518,2	324,5	3 745,7	2 428,1	1 317,6	0,0	0,0	-902,9	-902,9	
2021	2 848,8	130,6	3 943,4	2 537,2	1 406,3	0,0	0,0	-964,1	-964,1	
2022	3 298,1	145,0	4 589,0	3 310,0	1 279,0	0,0	0,0	-1 145,9	-1 145,9	
2021	T3	1 912,9	70,6	3 060,3	1 979,8	1 080,5	0,0	0,0	0,0	1 983,5
	T4	2 848,8	130,6	3 943,4	2 537,2	1 406,3	0,0	0,0	-1 094,7	-1 094,7
2022	T1	693,0	9,6	1 441,9	815,8	626,0	0,0	0,0	-739,3	-
	T2	1 559,6	84,7	2 415,8	1 555,2	860,6	0,0	0,0	-771,4	-
	T3	759,0	131,6	3 473,8	2 286,6	1 187,2	0,0	0,0	-959,4	-959,4
	T4	3 298,1	145,0	4 589,0	3 310,0	1 279,0	0,0	0,0	-1 145,9	-1 145,9
2023	T1	759,0	31,6	1 357,1	1 028,0	329,1	0,0	0,0	-566,5	-566,5

Sources : Services officiels et BCEAO.

Tableau 4.9 TOGO- Tableaux des opérations financières de l'Etat
(valeur en fin de période en milliards de FCFA)

	Recettes et dons		Dépenses					Solde		
	Recettes	Dons	Dépenses et prêt nets	Dépenses courantes	Dépenses en capital	Autres dépenses	prêts nets	Solde global base engagement (y compris dons)	Solde global base caisse (y compris dons)	
2019	699,3	122,4	753,6	623,7	129,7	0,0	0,1	68,1	-37,5	
2020	724,6	102,5	1 131,3	737,2	394,2	0,0	-0,1	-304,2	-304,6	
2021	839,9	84,0	1 139,5	759,7	379,8	0,0	-0,1	-215,6	-259,6	
2022	881,6	191,8	1 501,6	890,8	610,8	0,0	0,0	-428,2	-428,2	
2021	T3	602,4	49,9	761,9	606,3	155,6	0,0	-0,1	-37,7	652,3
	T4	789,3	127,9	1 220,9	765,5	455,5	0,0	0,0	-431,6	-431,6
2022	T1	204,2	15,9	283,7	225,2	58,5	0,0	0,0	-63,6	-
	T2	438,7	72,9	534,2	393,7	140,5	0,0	0,0	-22,7	-
	T3	688,6	88,7	1 044,9	687,6	357,3	0,0	0,0	-267,6	-263,9
	T4	881,6	191,8	1 501,6	890,8	610,8	0,0	0,0	-428,2	-428,2
2023	T1	226,3	31,2	348,3	269,9	78,4	0,0	0,0	-90,8	-81,6

Sources : Services officiels et BCEAO.

6. BOURSES DES VALEURS

Tableau 6.1 Indices de la Bourse Régionale des Valeurs Mobilières (BRVM)
(Indices en points : valeur en fin de période)

		BRVM 30*		BRVM Composite	
		Niveau	variation en %	Niveau	variation en %
2021	déc.	91,5	-39,9	202,3	2,0
2022	janv.	92,8	1,4	204,2	1,0
	févr.	101,9	9,9	219,6	7,5
	mars	99,7	-2,2	219,3	-0,1
	avr.	100,0	0,3	219,6	0,1
	mai	98,1	-1,8	201,7	-8,2
	juin	95,6	-2,6	207,7	3,0
	juil.	98,2	2,7	209,9	1,1
	août	98,0	-0,2	206,9	-1,4
	sept.	97,5	-0,5	205,3	-0,7
	oct.	96,2	-1,4	201,9	-1,7
	nov.	94,5	-1,7	192,6	-4,6
	déc.	98,7	4,4	203,2	5,5
2023	janv.	98,7	0,0	194,4	-4,3
	févr.	102,7	4,1	206,2	6,0
	mars	100,5	-2,2	200,6	-2,7
	avr.	99,4	-1,1	198,0	-1,3
	mai	97,8	-1,5	195,5	-1,3
	juin	100,3	2,5	200,0	2,3
<i>Variation en fin du trimestre sous revue par rapport au trimestre précédent (en %)</i>					
2023	T2	-0,2		-0,3	
<i>Variation en fin du trimestre sous revue par rapport au même trimestre de l'année précédente (en %)</i>					
2023	T2	5,0		-3,7	

* Indice base 100 du 2 janvier 2023 publié à partir de janvier 2023. Les données avant cette date sont celles du BRVM 10 raccordées au BRVM 30

Source : BRVM.

Graphique 6.1 Indice BRVM 30 et BRVM composite
(Indices en points : valeur en fin de période)

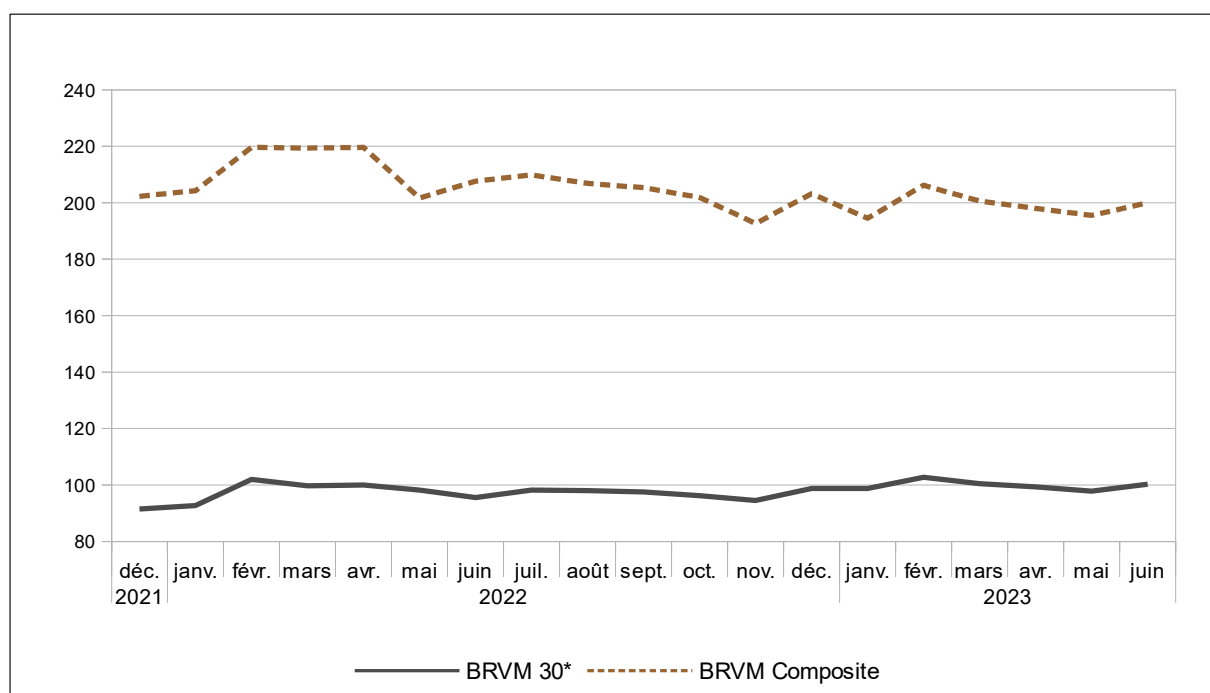

Source : BRVM.

Tableau 6.2 Indices de la Bourse Régionale des Valeurs Mobilières (BRVM)
(Valeur en FCFA, volume en nombre de titres, sauf indications contraires)

		Capitalisation boursière		Volume des transactions	Valeur des transactions
		Niveau en fin de période	variation en %	Total sur la période	Total sur la période
2022	T1	6 602 701 340 784	-0,1	109 102 235	122 890 848 317
	T2	6 250 731 579 192	-1,4	44 955 504	71 604 010 387
	T3	6 180 537 722 408	-0,7	40 755 588	133 392 608 670
	T4	7 560 177 047 753	30,4	41 973 867	139 955 617 057
2023	T1	7 463 311 763 799	-2,7	40 234 922	75 451 394 923
	T2	7 439 778 571 546	2,3	25 596 052	46 585 694 836
2021	déc.	6 085 419 908 871	2,0	132 093 799	123 424 051 369
2022	janv.	6 148 197 762 697	1,0	38 987 022	13 396 566 941
	févr.	6 611 075 238 390	7,5	27 013 123	54 161 115 451
	mars	6 602 701 340 784	-0,1	43 102 090	55 333 165 925
	avr.	6 609 724 472 154	0,1	13 155 346	20 779 485 838
	mai	6 342 014 925 407	-4,1	15 685 846	21 150 891 688
	juin	6 250 731 579 192	-1,4	16 114 312	29 673 632 861
	juil.	6 317 519 403 648	1,1	12 968 246	32 564 604 408
	août	6 226 562 927 548	-1,4	14 425 319	35 917 982 281
	sept.	6 180 537 722 408	-0,7	13 362 023	64 910 021 981
	oct.	6 076 965 196 353	-1,7	21 836 356	96 994 000 750
	nov.	5 797 839 504 880	-4,6	9 375 274	23 003 626 675
	déc.	7 560 177 047 753	30,4	10 762 237	19 957 989 632
2023	janv.	7 412 880 714 435	-1,9	9 048 655	17 829 891 998
	févr.	7 670 430 158 655	3,5	9 870 791	38 920 600 090
	mars	7 463 311 763 799	-2,7	21 315 476	18 700 902 835
	avr.	7 366 736 740 881	-1,3	11 846 959	13 285 042 197
	mai	7 273 287 373 299	-1,3	6 480 560	11 637 482 694
	juin	7 439 778 571 546	2,3	7 268 533	21 663 169 945
<i>Variation par rapport au trimestre précédent (en %)</i>					
2023	T2	-0,3		-36,4	-38,3
<i>Variation par rapport au même trimestre de l'année précédente (en %)</i>					
2023	T2	19,0		-43,1	-34,9

Source : BRVM.

Graphique 6.2 Volume et valeur des transactions à la BRVM
(Valeur en FCFA, volume en nombre de titres)

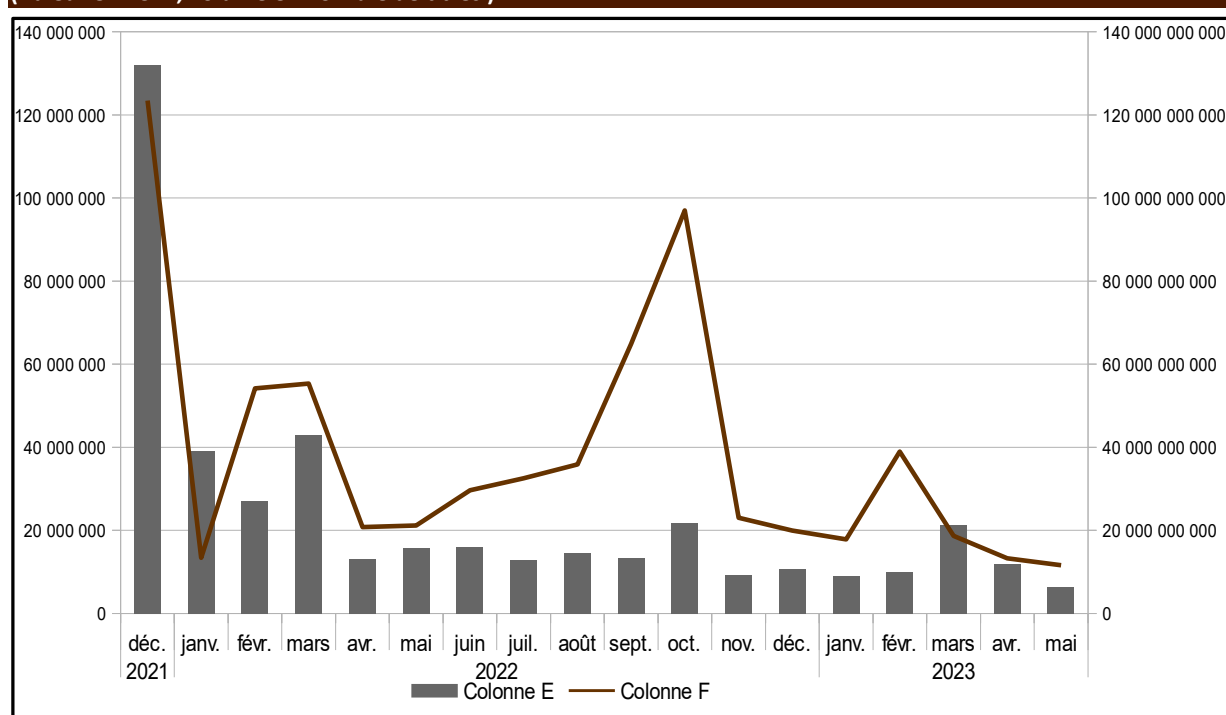

Source : BRVM.

5. BONS DU TRESOR ET OBLIGATIONS

**Tableau 5.1 Taux des Bons du Trésor et des obligations par appel public à l'épargne
(Taux en pourcentage, variations en points de pourcentage)**

		Bons du Trésor		Obligations par appels public à l'épargne	
		Taux (*)	Variation	Taux (*)	Variation
2021	T3	2,82	-0,46	5,67	-0,17
	T4	2,66	-0,16	5,23	-0,44
2022	T1	2,62	-0,04	5,22	-0,01
	T2	3,12	0,50	5,42	0,20
	T3	2,71	-0,42	5,78	0,37
	T4	3,38	0,67	5,80	0,01
2023	T1	4,71	1,33	6,42	0,63
	T2	6,71	1,99	7,15	0,72

Source : BCEAO.

(*) : Taux moyen pondéré des titres émis au cours du trimestre, toutes échéances confondues.

**Tableau 5.2 Emission de Bons du Trésor
(Titres émis au cours du trimestre sous revue)**

	Emetteur	Montant (Millions de FCFA)	Durée	Echéance finale	Taux d'intérêt
6 avr. 2023	- Bons du Trésor du Mali (simultanée)	5 050	12 mois	03/04/24	6,76%
7 avr. 2023	- Bons du Trésor de Côte d'Ivoire (simultanée)	67 258	6 mois	05/10/23	6,15%
7 avr. 2023	- Bons du Trésor de Côte d'Ivoire (simultanée)	955	12 mois	04/04/24	5,98%
11 avr. 2023	- Bons du Trésor du Togo (Simultanée)	19 015	6 mois	09/10/23	6,65%
13 avr. 2023	- Bons du Trésor du Burkina (simultanée)	9 295	6 mois	13/09/23	6,14%
14 avr. 2023	- Bons du Trésor du Sénégal (Simultanée)	39 000	3 mois	13/07/23	5,43%
14 avr. 2023	- Bons du Trésor du Sénégal (Simultanée)	16 000	12 mois	11/04/24	6,25%
17 avr. 2023	- Bons du Trésor du Niger (simultanée)	23 100	6 mois	15/10/23	6,44%
17 avr. 2023	- Bons du Trésor du Niger (simultanée)	8 900	12 mois	14/04/24	6,27%
18 avr. 2023	- Bons du Trésor de Côte d'Ivoire (simultanée)	40 399	6 mois	16/10/23	6,35%
18 avr. 2023	- Bons du Trésor de Côte d'Ivoire (simultanée)	21 500	12 mois	15/04/24	6,40%
19 avr. 2023	- Bons du Trésor de la Guinée-Bissau	9 900	6 mois	17/10/23	6,79%
19 avr. 2023	- Bons du Trésor de la Guinée-Bissau	6 600	12 mois	16/04/24	6,75%
20 avr. 2023	- Bons du Trésor du Mali (simultanée)	19 630	6 mois	18/10/23	6,88%
20 avr. 2023	- Bons du Trésor du Mali (simultanée)	8 500	12 mois	03/04/24	7,00%
25 avr. 2023	- Bons du Trésor du Togo (Simultanée)	26 000	6 mois	23/10/23	6,38%
26 avr. 2023	- Bons du Trésor de Côte d'Ivoire (simultanée)	41 884	3 mois	25/07/23	5,72%
26 avr. 2023	- Bons du Trésor de Côte d'Ivoire (simultanée)	21 500	12 mois	23/04/24	6,48%
27 avr. 2023	- Bons du Trésor du Burkina (simultanée)	18 235	6 mois	25/10/23	7,01%
28 avr. 2023	- Bons du Trésor du Niger (simultanée)	35 939	6 mois	26/10/23	7,01%
28 avr. 2023	- Bons du Trésor du Niger (simultanée)	5 130	12 mois	25/04/24	7,32%
2 mai 2023	- Bons du Trésor du Sénégal (Simultanée)	5 900	6 mois	30/10/23	5,97%
3 mai 2023	- Bons du Trésor de Côte d'Ivoire (simultanée)	33 000	3 mois	01/08/23	5,91%
4 mai 2023	- Bons du Trésor du Mali (simultanée)	26 100	6 mois	01/11/23	7,19%

	Emetteur	Montant (Millions de FCFA)	Durée	Echéance finale	Taux d'intérêt
5 mai 2023	- Bons du Trésor du Bénin (simultanée)	28 500	6 mois	02/11/23	6,36%
8 mai 2023	- Bons du Trésor du Togo (Simultanée)	25 411	6 mois	05/11/23	6,79%
10 mai 2023	- Bons du Trésor de Côte d'Ivoire (simultanée)	3 491	3 mois	08/08/23	5,92%
10 mai 2023	- Bons du Trésor de Côte d'Ivoire (simultanée)	31 935	6 mois	07/11/23	6,34%
10 mai 2023	- Bons du Trésor de Côte d'Ivoire (simultanée)	15 654	12 mois	07/05/24	6,43%
11 mai 2023	- Bons du Trésor du Burkina (simultanée)	15 130	6 mois	08/11/23	7,16%
12 mai 2023	- Bons du Trésor du Niger (simultanée)	21 176	6 mois	09/11/23	7,33%
12 mai 2023	- Bons du Trésor du Niger (simultanée)	4 050	12 mois	09/05/24	7,06%
15 mai 2023	- Bons du Trésor du Sénégal (Simultanée)	31 366	6 mois	12/11/23	6,14%
15 mai 2023	- Bons du Trésor du Sénégal (Simultanée)	4 008	12 mois	12/05/24	6,26%
17 mai 2023	- Bons du Trésor de Côte d'Ivoire (simultanée)	47 000	3 mois	15/08/23	6,00%
17 mai 2023	- Bons du Trésor de Côte d'Ivoire (simultanée)	5 500	12 mois	14/05/24	6,41%
19 mai 2023	- Bons du Trésor du Mali (simultanée)	25 129	12 mois	16/05/24	7,67%
22 mai 2023	- Bons du Trésor du Togo (Simultanée)	20 789	6 mois	19/11/23	7,19%
24 mai 2023	- Bons du Trésor de la Guinée-Bissau (simultanée)	9 725	12 mois	21/05/24	7,18%
25 mai 2023	- Bons du Trésor du Burkina (simultanée)	23 031	12 mois	22/05/24	7,42%
26 mai 2023	- Bons du Trésor du Niger (simultanée)	25 981	6 mois	23/11/23	7,30%
26 mai 2023	- Bons du Trésor du Niger (simultanée)	7 019	12 mois	25/04/24	6,98%
30 mai 2023	- Bons du Trésor du Sénégal (Simultanée)	14 959	12 mois	27/05/24	6,30%
31 mai 2023	- Bons du Trésor de Côte d'Ivoire (simultanée)	24 500	6 mois	28/11/23	6,34%
31 mai 2023	- Bons du Trésor de Côte d'Ivoire (simultanée)	29 240	12 mois	28/05/24	6,58%
1 juin 2023	- Bons du Trésor du Mali (simultanée)	26 911	12 mois	29/05/24	7,67%
5 juin 2023	- Bons du Trésor du Togo (Simultanée)	26 339	6 mois	03/12/23	6,99%
8 juin 2023	- Bons du Trésor du Burkina (simultanée)	26 306	12 mois	05/06/24	7,62%
9 juin 2023	- Bons du Trésor du Niger (simultanée)	27 895	6 mois	07/12/23	7,57%
9 juin 2023	- Bons du Trésor du Niger (simultanée)	1 000	12 mois	24/04/24	7,50%
12 juin 2023	- Bons du Trésor du Sénégal (Simultanée)	38 142	12 mois	09/06/24	6,41%
13 juin 2023	- Bons du Trésor du Niger	37 616	12 mois	10/06/24	7,53%
14 juin 2023	- Bons du Trésor de Côte d'Ivoire (simultanée)	30 360	12 mois	11/06/24	6,67%
15 juin 2023	- Bons du Trésor du Mali (simultanée)	3 073	6 mois	13/12/23	7,52%
15 juin 2023	- Bons du Trésor du Mali (simultanée)	37 068	12 mois	12/06/24	7,52%
19 juin 2023	- Bons du Trésor du Togo (Simultanée)	25 117	12 mois	16/06/24	7,14%
20 juin 2023	- Bons du Trésor de la Guinée-Bissau (simultanée)	14 150	12 mois	17/06/24	7,96%
21 juin 2023	- Bons du Trésor de Côte d'Ivoire (simultanée)	18 186	3 mois	19/09/23	5,94%
21 juin 2023	- Bons du Trésor de Côte d'Ivoire (simultanée)	16 814	12 mois	18/06/24	6,69%
22 juin 2023	- Bons du Trésor du Burkina (simultanée)	16 370	12 mois	19/06/24	7,68%

	Emetteur	Montant (Millions de FCFA)	Durée	Echéance finale	Taux d'intérêt
23 juin 2023	- Bons du Trésor du Niger (simultanée)	18 061	6 mois	21/12/23	7,82%
23 juin 2023	- Bons du Trésor du Niger (simultanée)	20 867	12 mois	25/04/24	7,50%
26 juin 2023	- Bons du Trésor du Sénégal (Simultanée)	43 209	12 mois	23/06/24	6,30%
27 juin 2023	- Bons du Trésor du Mali (simultanée)	11 733	12 mois	24/06/24	7,53%
30 juin 2023	- Bons du Trésor du Togo (Simultanée)	18 185	12 mois	27/06/24	6,45%
30 juin 2023	- Bons du Trésor du Burkina (simultanée)	20 227	12 mois	27/06/24	6,68%
30 juin 2023	- Bons du Trésor du Niger (simultanée)	35 500	6 mois	27/06/24	6,58%
	TOTAL	1 435 513			

Source : BCEAO.

7. INDICATEURS CONJONCTURELS D'ACTIVITES

Tableau 7.1 Indice de la production industrielle (données brutes, base 2013)

		Bénin	Burkina	Côte d'Ivoire	Guinée-Bissau	Mali	Niger	Sénégal	Togo	Union
2017	T2	107,6	106,7	122,0	137,8	108,4	106,4	133,0	101,0	117,2
	T3	97,9	76,4	105,9	130,1	102,4	101,2	129,0	102,0	104,6
	T4	103,7	103,2	113,4	126,1	108,0	112,5	139,9	96,2	113,8
2018	T1	114,5	129,1	125,3	126,0	112,6	81,4	144,1	95,6	121,2
	T2	118,3	105,8	120,7	132,0	113,7	93,9	140,6	85,3	117,9
	T3	103,2	96,6	105,3	148,7	118,8	97,9	139,8	92,4	109,7
	T4	104,1	103,1	123,5	147,9	136,1	98,4	136,6	96,7	119,8
2019	T1	135,0	121,1	129,4	147,6	103,1	93,8	162,1	94,7	125,7
	T2	130,2	97,6	140,0	140,8	109,3	105,7	142,0	83,1	125,5
	T3	132,7	95,4	132,2	119,5	113,7	96,3	143,3	93,6	122,0
	T4	127,9	110,3	135,9	121,2	108,9	110,5	143,9	97,4	126,0
2020	T1	138,9	114,2	145,3	123,0	105,5	96,9	152,1	100,8	130,7
	T2	98,5	99,1	134,7	123,6	113,2	93,4	133,3	93,0	119,3
	T3	133,0	109,2	139,6	127,2	104,8	104,4	137,0	105,1	126,3
	T4	124,8	114,0	151,7	130,5	103,3	106,5	147,0	103,1	132,5
2021	T1	133,7	125,7	155,2	133,1	109,4	105,0	156,3	109,9	138,0
	T2	123,6	112,0	151,3	137,3	109,4	102,4	159,0	111,4	134,2
	T3	143,6	109,7	141,0	139,5	115,0	102,3	158,5	107,6	131,8
	T4	127,6	111,6	150,6	140,5	109,9	99,2	162,4	113,2	135,0
2022	T1	168,9	125,8	156,9	142,3	108,3	94,2	167,6	111,5	142,0
	T2	160,4	101,9	149,9	144,2	111,2	106,4	155,3	109,8	134,9
	T3	146,7	104,3	141,2	146,7	116,9	106,9	174,5	106,2	135,6
	T4	143,1	106,1	146,3	150,1	109,9	99,2	170,4	105,9	135,1
2023	T1	170,7	116,9	157,0	153,8	107,1	101,5	172,8	106,2	144,2
	T2	160,8	104,9	157,6	156,3	106,9	113,3	161,2	104,5	139,2
<i>Variation par rapport au trimestre précédent (en %)</i>										
2023	T2	-5,8	-10,2	0,4	1,6	-0,2	11,7	-6,7	-1,6	-3,5
<i>Variation par rapport au même trimestre de l'année précédente (glissement annuel en %)</i>										
2023	T2	0,2	3,0	5,2	8,4	-3,9	6,6	3,8	-4,8	3,2

Source : BCEAO.

Graphique 7.1 Evolution de l'indice de la production industrielle dans l'UEMOA

(Glissements annuels en pourcentage)

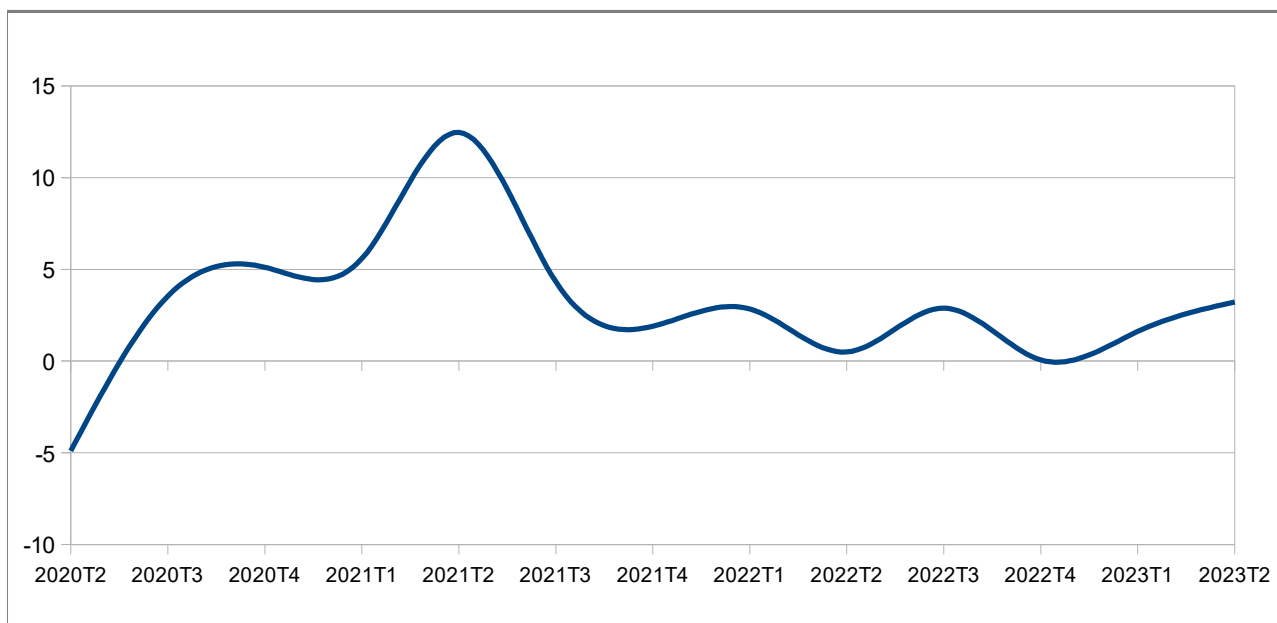

Source : BCEAO.

Tableau 7.2 Indice du chiffre d'affaires du commerce de détail (données brutes, base 2013)

		Bénin	Burkina	Côte d'Ivoire	Guinée-Bissau	Mali	Niger	Sénégal	Togo	Union	
2017	T2	139,8	123,7	132,9	247,0	151,2	101,9	97,4	104,8	124,8	
	T3	106,5	114,7	130,1	257,5	151,2	108,1	99,9	91,7	120,6	
	T4	110,2	118,8	139,1	271,0	173,6	116,5	104,7	105,3	132,1	
2018	T1	101,8	111,5	135,8	269,9	156,9	110,3	99,8	110,0	125,2	
	T2	138,3	111,6	139,9	268,4	163,6	111,9	101,7	110,7	130,9	
	T3	114,1	106,1	143,7	228,4	162,7	108,7	116,5	109,2	131,1	
2019	T4	147,1	113,5	149,3	227,7	172,2	113,2	120,3	114,5	139,4	
	T1	112,2	121,1	143,0	238,5	162,4	113,1	117,4	103,2	132,5	
	T2	127,5	108,7	151,6	239,5	168,1	115,1	118,3	107,8	136,7	
2020	T3	109,0	110,9	146,2	239,7	168,2	116,8	112,8	107,7	132,6	
	T4	99,5	121,6	151,9	246,3	174,3	120,2	120,2	113,3	137,8	
	T1	100,1	118,5	148,9	250,7	145,8	119,9	121,5	118,0	133,5	
2021	T2	78,7	106,0	132,1	260,9	135,0	103,3	94,6	97,1	115,8	
	T3	102,1	110,4	141,5	270,0	139,9	120,5	103,4	110,2	126,2	
	T4	92,7	120,0	150,0	276,6	147,5	127,2	118,9	112,7	133,5	
2022	T1	98,2	125,1	158,9	283,1	149,4	121,2	111,5	118,5	137,3	
	T2	92,5	122,2	159,0	285,3	164,9	128,8	124,1	115,0	140,4	
	T3	106,0	122,0	151,5	294,1	165,8	130,8	129,0	119,3	141,9	
2023	T4	107,5	132,6	168,5	297,8	181,9	133,0	137,4	121,3	153,2	
	T1	102,0	127,3	175,0	302,3	167,4	137,7	131,0	129,1	151,2	
	T2	105,5	124,8	175,5	308,1	191,7	144,0	154,9	154,0	160,3	
2023	T3	110,4	128,6	172,6	312,8	222,7	170,0	166,2	156,3	166,6	
	T4	113,1	134,8	186,0	317,7	209,6	163,8	169,3	162,6	171,8	
	T1	110,6	134,1	193,9	323,8	182,4	174,8	166,2	151,8	170,8	
2023	T2	102,2	127,7	191,5	329,0	190,3	163,4	166,5	151,5	168,5	
	<i>Variation par rapport au trimestre précédent (en %)</i>										
	T2	-7,6	-4,8	-1,2	1,6	4,3	-6,5	0,2	-0,2	-1,3	
<i>Variation par rapport au même trimestre de l'année précédente (glissement annuel en %)</i>											
T2	-3,2	2,3	9,1	6,8	-0,7	13,5	7,5	-1,6	5,1		

Source : BCEAO.

Graphique 7.2 Evolution de l'indice du chiffre d'affaires du commerce de détail dans l'UEMOA

(Glissements annuels en pourcentage)

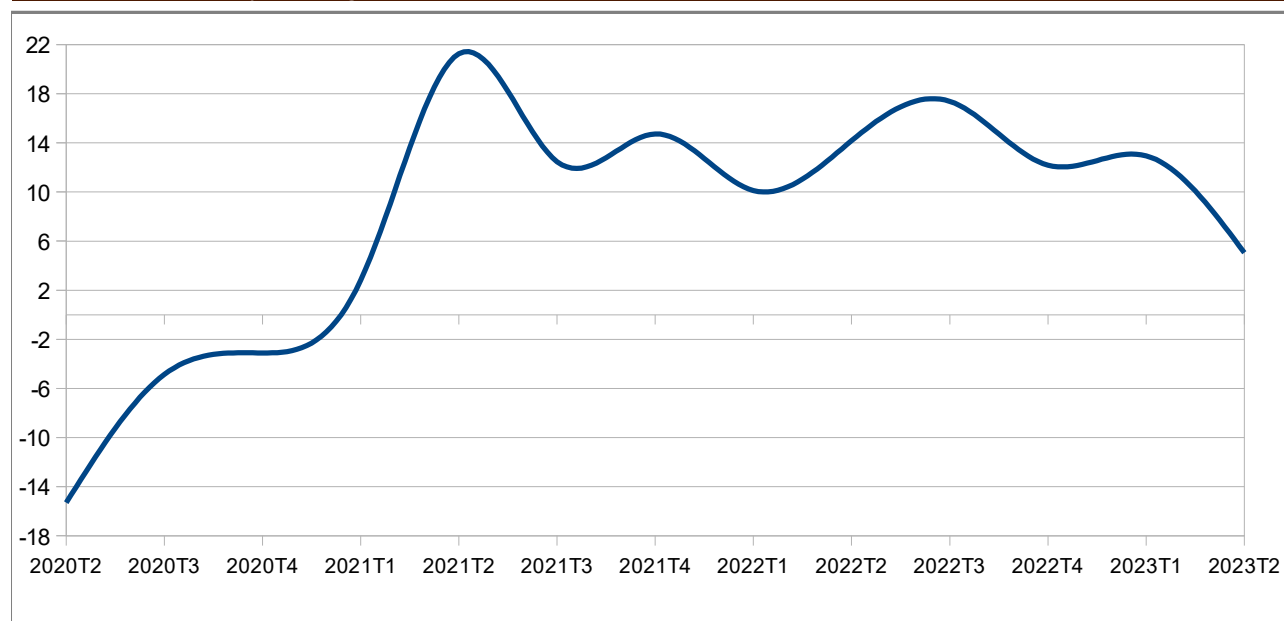

Source : BCEAO.

Tableau 7.3 Taux d'utilisation de la capacité de production des entreprises (%)

		Bénin	Burkina	Côte d'Ivoire	Guinée-Bissau	Mali	Niger	Sénégal	Togo	Union
2017	T2	58,5	81,0	74,9	46,4	56,9	57,3	65,2	68,1	63,5
	T3	50,3	81,1	69,0	46,4	69,2	55,5	69,6	63,2	63,0
	T4	63,4	76,0	76,1	46,4	57,0	51,2	69,0	60,9	62,50
2018	T1	57,9	72,4	75,2	46,4	83,8	60,0	71,8	68,2	66,96
	T2	57,0	70,4	73,9	48,2	73,3	50,4	70,8	68,6	64,06
	T3	62,3	58,2	63,5	61,1	77,4	52,9	72,7	60,0	63,50
	T4	57,5	31,7	71,5	61,1	75,6	48,8	58,2	64,4	58,58
2019	T1	60,4	72,1	69,4	90,0	86,9	44,8	88,4	76,1	73,50
	T2	60,4	100,5	69,5	90,0	78,1	54,2	91,5	68,1	76,55
	T3	76,3	51,1	67,5	90,0	77,0	50,3	89,0	64,9	70,76
	T4	56,3	32,9	72,3	90,0	80,5	62,6	76,9	67,9	67,43
2020	T1	62,0	70,1	75,3	80,0	70,4	52,0	79,5	70,0	69,91
	T2	66,3	74,0	63,8	70,3	83,4	73,2	67,0	70,4	71,05
	T3	71,3	53,2	68,5	69,2	85,6	71,7	68,2	73,6	70,17
	T4	81,6	66,7	76,2	67,9	75,0	66,5	84,4	76,6	74,34
2021	T1	78,5	61,6	77,1	67,9	72,6	77,4	76,3	74,7	73,26
	T2	82,3	72,4	75,8	67,9	74,7	60,8	75,7	76,5	73,26
	T3	67,4	69,9	71,9	67,9	75,8	83,4	87,0	80,2	75,42
	T4	74,4	74,2	75,8	67,9	66,0	78,1	81,7	77,6	74,45
2022	T1	87,4	73,6	98,4	67,9	71,4	58,5	60,1	83,7	75,13
	T2	67,7	68,2	74,0	67,9	76,2	62,2	77,0	76,5	71,2
	T3	52,0	71,7	74,8	67,9	75,6	68,5	76,1	77,0	70,4
	T4	57,0	68,1	74,5	67,9	69,6	71,1	57,7	68,7	66,83
2023	T1	64,3	66,2	75,4	67,9	72,2	65,2	79,8	74,0	70,6
	T2	68,6	67,2	76,4	67,9	73,2	66,2	80,8	75,0	71,6
<i>Variation par rapport au trimestre précédent (en %)</i>										
2023	T2	6,8	1,5	1,3	0,0	1,4	1,5	1,3	1,4	1,4
<i>Variation par rapport au même trimestre de l'année précédente (glissement annuel en %)</i>										
2023	T2	1,3	-1,5	3,1	0,0	-4,0	6,5	5,0	-2,0	0,6

Source : BCEAO

Graphique 7.3 Evolution du taux d'utilisation de la capacité de production dans l'UEMOA

(Niveaux des taux en pourcentage)

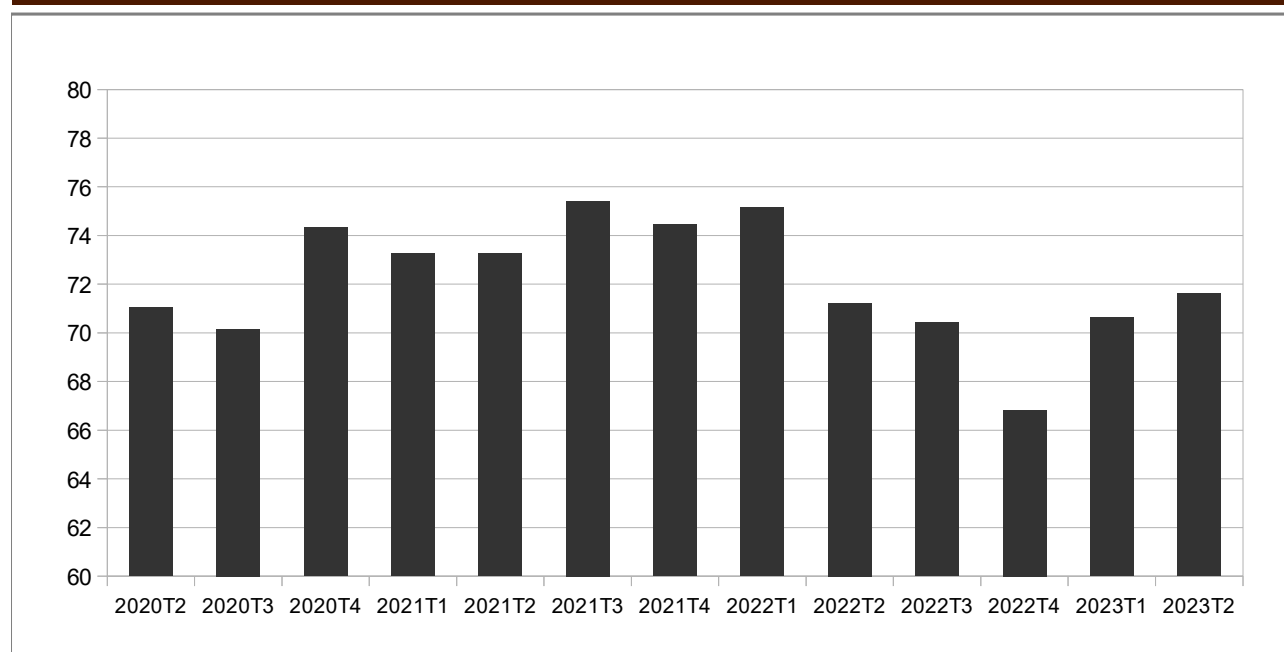

Source : BCEAO.

8. PRODUCTION

Tableau 8.1 Production céréalière brute dans les pays de l'UEMOA
(Milliers de tonnes)

	Bénin	Burkina	Côte d'Ivoire	Guinée-Bissau	Mali	Niger	Sénégal	Togo	UEMOA
2018/2019	2 119,0	5 182,2	3 206,7	222,5	10 132,5	6 064,5	2 965,0	1 339,0	31 231,4
2019/2020	1 814,1	4 565,4	3 196,4	225,9	8 850,5	5 862,3	2 125,4	1 266,9	27 906,9
2020/2021	2 179,2	5 206,0	2 816,1	256,8	10 397,9	5 600,7	3 638,4	1 350,6	31 445,8
2021/2022	2 297,4	4 665,8	2 947,3	281,1	8 781,1	3 504,8	3 489,2	1 397,9	27 364,8
2022/2023	2 297,4	5 179,1	3 065,2	300,8	10 098,3	5 923,2	3 663,7	1 439,9	31 967,5
<i>Variation de la production au cours de la campagne 2022/2023 par rapport à 2021/2022 (en pourcentage)</i>									
	0,0	11,0	4,0	7,0	15,0	69,0	5,0	3,0	16,8

Source :CILSS.

Graphique 8.1 Evolution de la production céréalière brute dans l'UEMOA
(Variations en pourcentage)

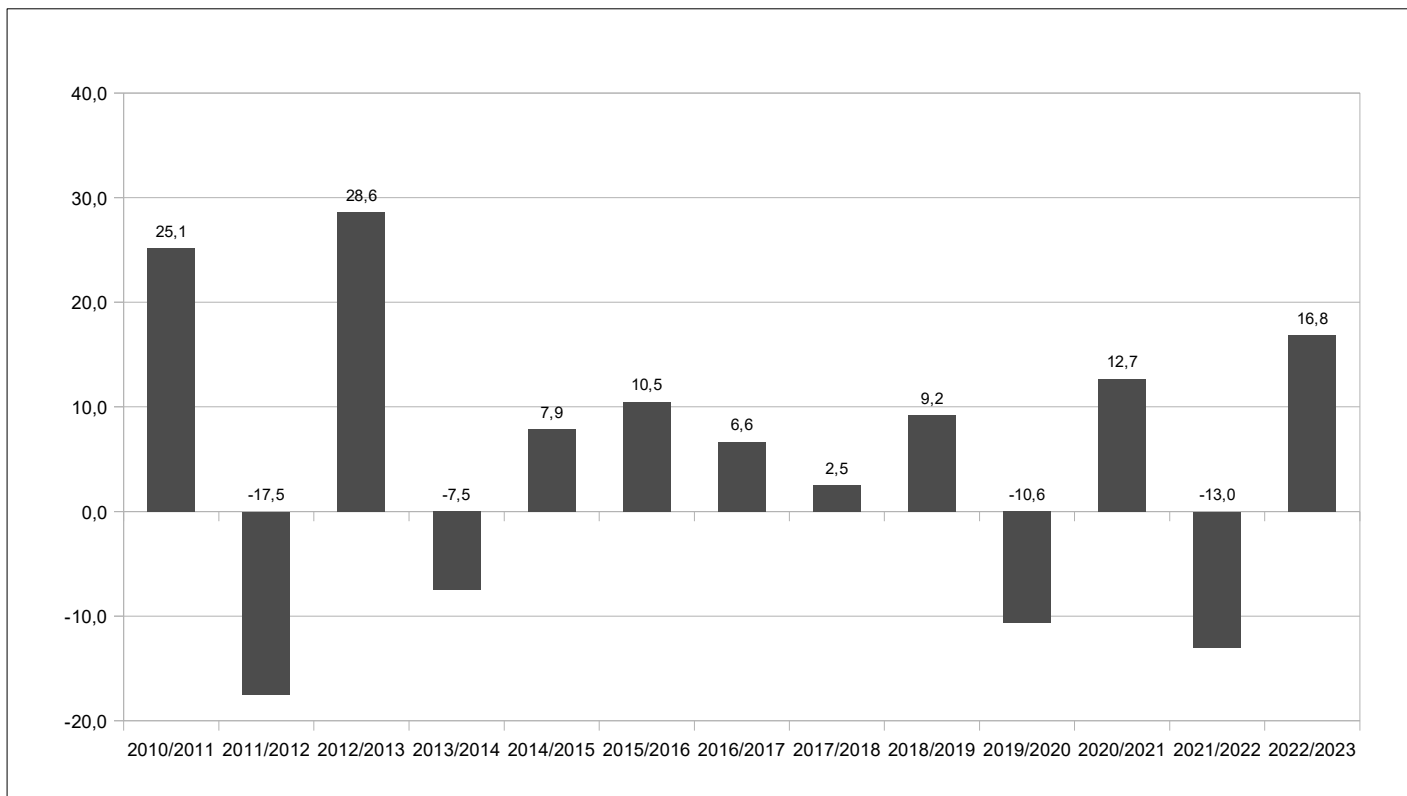

Source :CILSS.

**Tableau 8.2 Produit Intérieur Brut nominal aux prix du marché
(Milliards de FCFA)**

	Bénin	Burkina	Côte d'Ivoire	Guinée-Bissau	Mali	Niger	Sénégal	Togo	UEMOA
2012	5 688,3	6 413,1	18 907,2	535,8	6 352,4	4 679,8	9 016,9	2 763,9	54 357,4
2013	6 182,6	6 640,1	21 351,4	548,1	6 540,6	5 013,2	9 343,9	2 974,1	58 594,0
2014	6 559,3	6 884,5	24 137,1	560,5	7 092,8	5 377,8	9 775,0	3 156,7	63 543,8
2015	6 732,8	6 995,3	27 086,4	681,3	7 747,7	5 725,1	10 508,6	3 402,7	68 880,0
2016	7 005,2	7 605,1	28 686,7	737,8	8 311,9	6 162,4	11 283,4	3 597,8	73 390,4
2017	7 375,3	8 191,3	30 491,6	853,6	8 922,2	6 494,7	12 191,8	3 708,9	78 229,4
2018	7 922,0	8 920,4	32 506,1	863,2	9 482,0	7 114,5	12 840,1	3 904,4	83 552,7
2019	8 432,2	9 369,2	35 095,2	942,1	10 124,7	7 565,0	13 712,7	4 097,1	89 338,0
2020	9 008,8	10 310,6	36 252,0	958,3	10 052,8	7 910,9	14 119,4	4 253,2	92 866,1
2021	9 809,7	11 251,6	39 821,3	1 041,5	10 614,0	8 270,8	15 287,9	4 621,5	100 718,3
2022 (*)	10 854,5	12 507,0	43 681,5	1 135,5	11 456,1	9 570,0	17 268,3	5 068,9	111 541,8

Sources : INS, BCEAO

(*) Données provisoires

**Tableau 8.3 Taux d'investissement
(En pourcentage)**

	Bénin	Burkina	Côte d'Ivoire	Guinée-Bissau	Mali	Niger	Sénégal	Togo	UEMOA
2012	15,3	24,7	15,6	19,4	17,2	30,6	24,6	17,7	19,7
2013	18,9	23,7	20,6	19,2	19,3	29,5	24,1	22,1	22,0
2014	18,7	19,3	22,8	20,1	20,2	30,6	25,9	22,4	22,8
2015	20,7	19,4	23,4	15,0	20,8	32,4	25,9	25,2	23,6
2016	20,3	20,8	23,2	18,1	24,0	27,5	25,3	20,2	23,2
2017	24,0	22,1	20,8	18,1	21,6	26,0	29,7	16,8	22,9
2018	26,4	22,7	22,3	17,8	20,5	29,0	32,6	19,1	24,5
2019	25,6	23,0	21,8	23,8	22,5	30,6	32,0	18,6	24,6
2020	25,6	20,4	19,8	24,4	17,3	31,7	35,6	21,4	23,7
2021	28,9	22,6	21,4	20,0	20,8	32,2	38,6	19,9	25,6
2022 (*)	36,5	22,9	24,9	24,2	19,0	35,9	43,4	23,5	29,0

Sources : INS, BCEAO

(*) Données provisoires

**Tableau 8.4 Taux d'épargne intérieure
(En pourcentage)**

	Bénin	Burkina	Côte d'Ivoire	Guinée-Bissau	Mali	Niger	Sénégal	Togo	UEMOA
2012	8,9	20,0	18,6	9,7	13,8	17,4	7,6	7,7	14,6
2013	12,0	11,8	22,8	12,1	4,4	17,0	8,1	7,9	14,7
2014	10,2	11,2	26,3	9,8	4,6	16,8	11,1	9,5	16,5
2015	13,6	10,8	25,9	10,7	5,2	15,5	13,1	9,2	17,0
2016	12,0	14,6	25,4	13,6	7,1	15,1	14,3	6,6	17,3
2017	15,3	15,7	22,7	13,2	7,3	12,6	15,9	9,0	16,9
2018	20,6	18,6	22,4	13,4	9,4	14,0	16,7	10,2	18,1
2019	20,6	19,5	23,4	10,7	10,3	15,1	17,8	10,1	18,9
2020	22,9	22,2	20,7	12,0	10,8	15,6	17,0	12,3	18,5
2021	24,5	24,6	21,4	10,2	9,2	15,2	18,7	9,6	19,2
2022 (*)	30,4	19,2	22,2	5,9	10,0	18,3	20,9	13,4	20,3

Sources : INS, BCEAO

(*) Données provisoires

Tableau 8.5 Poids des différents secteurs dans le Produit Intérieur Brut nominal aux prix du marché (en pourcentage)

		Bénin	Burkina	Côte d'Ivoire	Guinée-Bissau	Mali	Niger	Sénégal	Togo	UEMOA
2020	Primaire	27,1	21,7	18,8	30,8	35,7	38,4	16,1	18,9	23,1
	Secondaire	16,3	28,4	21,0	17,0	21,7	20,2	23,2	20,3	21,6
	Tertiaire	56,6	49,9	60,2	52,3	42,7	41,4	60,6	60,8	55,2
	Total	100,0	100,0	100,0	100,0	100,0	100,0	100,0	100,0	100,0
2021	Primaire	28,5	20,5	17,5	33,7	35,2	36,5	15,5	18,5	22,2
	Secondaire	16,5	27,6	20,8	16,3	21,1	20,8	24,3	20,3	21,6
	Tertiaire	55,0	51,9	61,7	50,0	43,7	42,7	60,2	61,1	56,1
	Total	100,0	100,0	100,0	100,0	100,0	100,0	100,0	100,0	100,0
2022 (*)	Primaire	28,5	20,5	17,5	33,7	35,2	36,5	15,5	18,5	22,2
	Secondaire	16,5	27,6	20,8	16,3	21,1	20,8	24,3	20,3	21,6
	Tertiaire	55,0	51,9	61,7	50,0	43,7	42,7	60,2	61,1	56,1
	Total	100,0	100,0	100,0	100,0	100,0	100,0	100,0	100,0	100,0

Sources : INS, BCEAO. (*) Données provisoires

Tableau 8.6 Taux de croissance réelle du PIB (Glissements annuels en pourcentage)

		Bénin	Burkina	Côte d'Ivoire	Guinée-Bissau	Mali	Niger	Sénégal	Togo	UEMOA
2019		6,9	5,7	6,5	6,8	4,8	5,9	4,6	4,9	5,9
2020		3,8	1,9	1,7	1,5	-1,2	3,6	1,3	2,0	1,7
2021		7,2	6,5	7,4	6,1	3,1	1,4	6,5	6,0	6,1
2022		6,3	3,0	6,7	4,2	3,7	11,9	4,2	5,8	5,9
2022	T2	6,4	2,4	7,8	4,3	3,3	11,7	3,5	6,3	6,2
	T3	5,8	2,5	6,8	3,8	4,6	14,7	4,3	5,7	6,2
	T4	5,6	3,2	5,3	3,5	3,6	12,1	4,2	5,6	5,3
2023	T1	5,9	3,7	5,6	4,5	3,8	9,9	5,5	5,7	5,6
	T2	5,8	4,5	6,2	4,6	4,1	6,8	5,9	5,5	5,7

Sources : INS, BCEAO. (*) Données provisoires

Graphique 8.2 Evolution du PIB réel dans l'UEMOA (Glissements annuels en pourcentage)

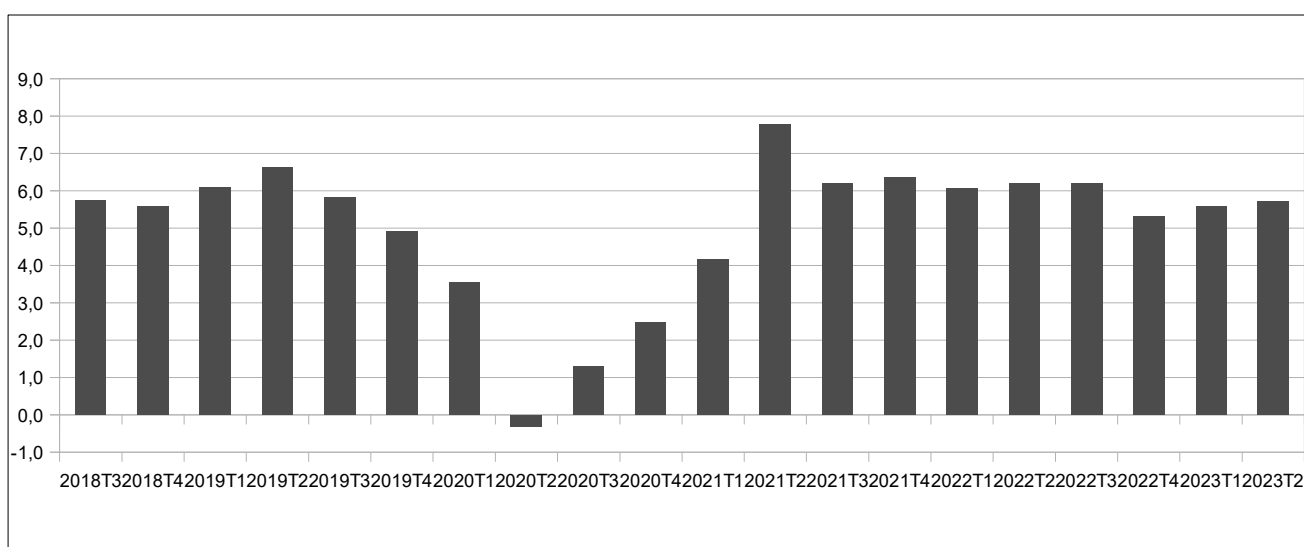

Source : BCEAO.

9. ENVIRONNEMENT INTERNATIONAL

Tableau 9.1 Taux de change effectif réel
(valeur moyenne sur la période : indice base 100 en 2013)

		Bénin	Burkina	Côte d'Ivoire	Guinée- Bissau	Mali	Niger	Sénégal	Togo	UEMOA
2019		88,0	92,5	93,3	88,2	93,6	90,7	91,2	95,9	91,1
2020		90,7	93,7	95,1	89,6	96,2	93,0	93,3	97,4	93,3
2021		93,4	97,1	100,1	92,7	97,7	96,9	97,9	103,0	97,7
2022		84,0	101,2	93,8	90,6	97,8	91,9	97,2	101,0	94,5
2022	T2	85,0	103,5	95,0	90,8	98,2	93,2	95,6	102,9	93,8
	T3	80,8	103,8	92,5	90,6	98,0	91,3	98,5	100,0	92,9
	T4	80,9	98,6	90,2	89,8	96,6	87,6	98,1	97,9	95,1
2023	T1	84,1	97,8	93,8	93,2	98,7	90,4	97,4	104,2	96,6
	T2	83,3	99,9	94,9	97,3	99,6	91,2	98,7	106,6	97,8
<i>Variation par rapport au trimestre précédent (en %)</i>										
2023	T2	-0,9	2,1	1,2	4,4	0,9	0,9	1,4	2,3	1,3
<i>Variation par rapport au même trimestre de l'année précédente (en %)</i>										
2023	T2	-2,0	-3,5	-0,1	7,2	1,4	-2,1	3,3	3,7	4,3

Source : BCEAO.

Tableau 9.2 Taux de change effectif Nominal
(valeur moyenne sur la période : indice base 100 en 2013)

		Bénin	Burkina	Côte d'Ivoire	Guinée- Bissau	Mali	Niger	Sénégal	Togo	UEMOA	
2019		114,6	101,0	114,3	101,6	107,4	104,9	106,0	108,1	111,1	
2020		120,0	102,0	118,6	105,5	112,7	107,4	109,0	110,8	115,4	
2021		129,4	104,5	126,4	109,5	113,6	111,6	116,9	115,9	122,1	
2022		125,8	101,4	124,1	106,7	110,8	108,8	115,3	114,0	119,8	
2021	T4	130,2	104,0	126,7	108,9	112,5	111,4	117,0	115,7	121,1	
	2022	T1	128,4	102,8	125,4	107,8	112,3	110,0	116,4	114,6	120,7
		T2	127,5	102,1	125,2	107,6	111,4	109,5	116,6	115,1	118,8
		T3	124,7	101,2	123,5	106,1	109,6	108,4	114,8	113,6	117,4
2023	T4	122,7	99,7	122,2	105,3	109,7	107,3	113,5	112,6	122,2	
	T1	126,6	102,4	127,6	107,8	112,9	110,1	116,2	117,5	125,6	
2023	T2	131,0	103,8	131,0	111,6	115,7	112,4	119,3	119,4	129,0	
	<i>Variation par rapport au trimestre précédent (en %)</i>										
2023	T2	3,5	1,4	2,6	3,6	2,5	2,1	2,7	1,6	2,7	
<i>Variation par rapport au même trimestre de l'année précédente (en %)</i>											
2023	T2	2,8	1,8	4,6	3,8	3,9	2,7	2,3	3,7	8,6	

Source : BCEAO.

Graphique 9.1 Evolution du taux de change effectif réel dans l'UEMOA
(Glissements annuels en pourcentage)

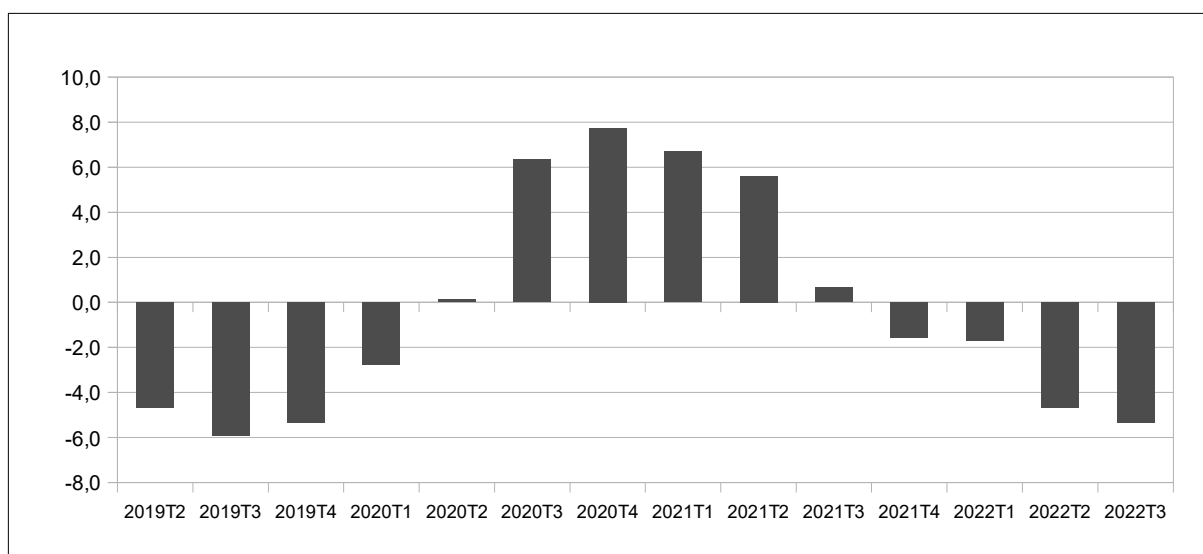

Source : BCEAO.

Tableau 9.3 Taux de change bilatéraux
(valeur moyenne sur la période : unités de FCFA pour une unité de monnaie étrangère)

		Dollar US	Yen japonais	Renminbi chinois	Livre Sterling	Naira nigérian	Cédi ghanéen	Dalasi gambien	Franc guinéen
2019		585,9661	5,3766	84,8295	748,0497	1,6372	109,9900	11,6991	0,0634
2020		575,2198	5,3892	83,3243	738,6050	1,5339	101,4301	11,1841	0,0600
2021		555,4850	5,0344	86,2992	764,2951	1,3975	95,5100	10,7960	0,0577
2022		565,7751	5,0106	88,4075	771,2785	1,3882	94,6563	10,9342	0,0609
2021	T3	557,4820	5,0457	86,2646	765,5164	1,3578	95,5573	10,9104	0,0581
	T4	573,2433	5,0313	89,9475	775,7228	1,3963	97,0296	10,8635	0,0607
2022	T1	588,2043	5,0063	92,8093	783,1180	1,4061	91,1140	11,1315	0,0662
	T2	622,0558	4,7325	93,5150	772,1748	1,4818	91,8449	11,2860	0,0709
	T3	651,4680	4,7134	95,1016	766,1220	1,5459	81,4770	11,5933	0,0756
	T4	636,2774	4,5533	89,6985	753,2346	1,4893	67,1091	10,9768	0,0700
2023	T1	608,8055	4,5630	88,8002	746,2729	1,3353	58,4840	10,0426	0,0717
	T2	605,0181	4,3215	85,2595	756,1185	1,3933	55,0067	10,1367	0,0700
2022	mars	590,8990	4,8528	93,1717	775,3629	1,4300	84,7300	11,1400	0,0700
	avr.	622,3501	4,7877	94,4625	781,7388	1,4561	85,0439	11,1829	0,0691
	mai	612,3000	4,7755	91,8682	770,4451	1,4953	104,2031	11,3237	0,0719
	juin	631,5173	4,6344	94,2142	764,3405	1,4939	86,2878	11,3513	0,0717
	juil.	644,4218	4,7134	95,7071	772,0774	1,5522	87,4138	11,6263	0,0746
	août	647,6669	4,7933	95,2263	776,2805	1,5415	80,7255	11,7751	0,0753
	sept.	662,3152	4,6334	94,3714	750,0080	1,5439	76,2918	11,3787	0,0769
	oct.	661,6472	4,4502	90,6268	761,6779	1,5439	76,2918	11,3787	0,0769
	nov.	632,1868	4,5464	89,3224	758,4195	1,5341	61,6455	11,0418	0,0630
	déc.	614,9981	4,6634	89,1464	739,6065	1,3900	63,3900	10,5100	0,0700
2023	janv.	605,5174	4,6433	89,6141	744,7878	1,3448	63,3840	10,0851	0,0714
	févr.	617,7201	4,5167	89,0484	747,9470	1,3287	56,3710	9,9972	0,0717
	mars	603,1789	4,5292	87,7382	746,0839	1,3323	55,6970	10,0455	0,0719
	avr.	597,3563	4,3921	86,3340	744,9824	1,3000	54,6900	9,8600	0,0700
	mai	614,0195	4,3986	86,3943	759,1216	1,3100	55,2000	10,2100	0,0700
	juin	603,6784	4,1738	83,0504	764,2514	1,5700	55,1300	10,3400	0,0700
		<i>Variation par rapport au trimestre précédent (en %)</i>							
2023	T2	-0,6	-5,3	-4,0	1,3	4,3	-5,9	0,9	-2,3
		<i>Variation par rapport au même trimestre de l'année précédente (en %)</i>							
2023	T2	-2,7	-8,7	-8,8	-2,1	-6,0	-40,1	-10,2	-1,3

Sources : AMAO, Banque de France, BCEAO

**Graphique 9.2 Taux de change bilatéraux
(valeur moyenne sur la période : unités de FCFA pour une unité de monnaie étrangère)**

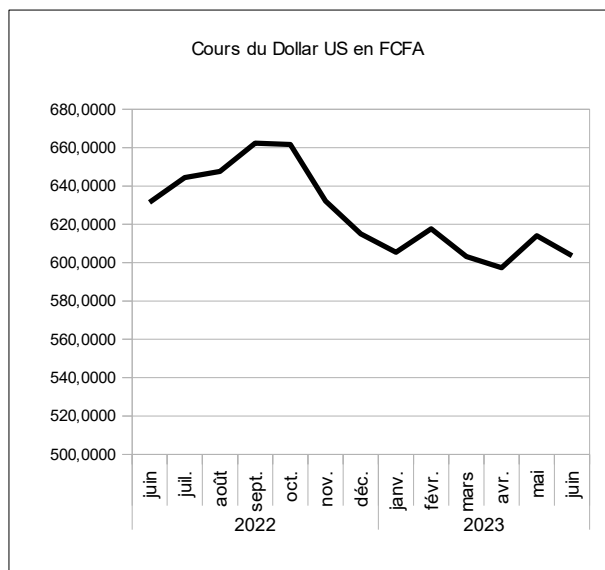

source : BCEAO.

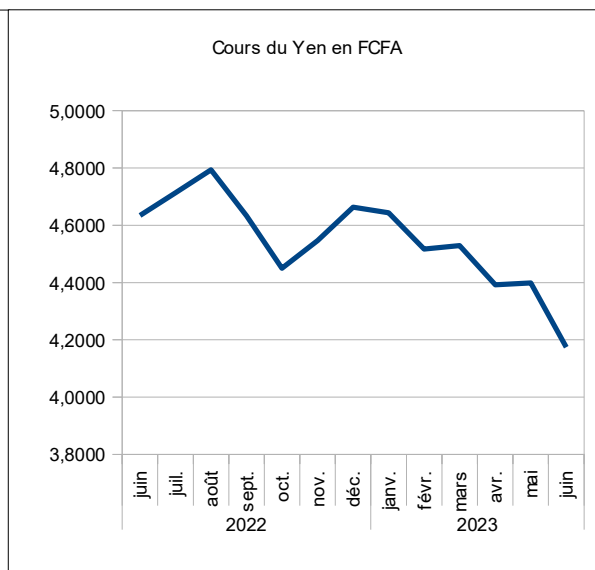

source : BCEAO.

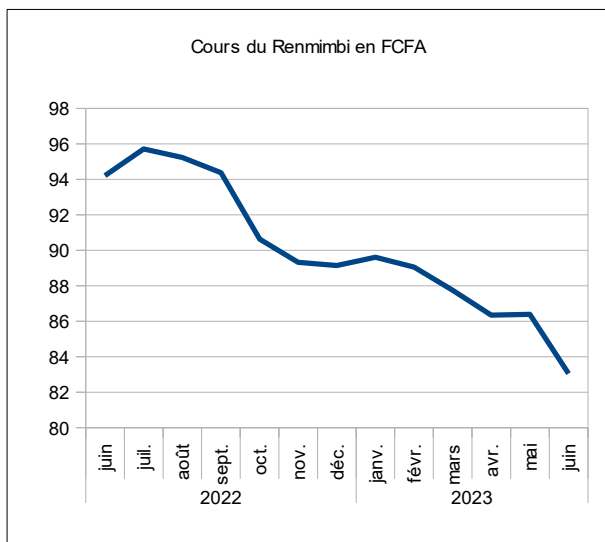

source : BCEAO.

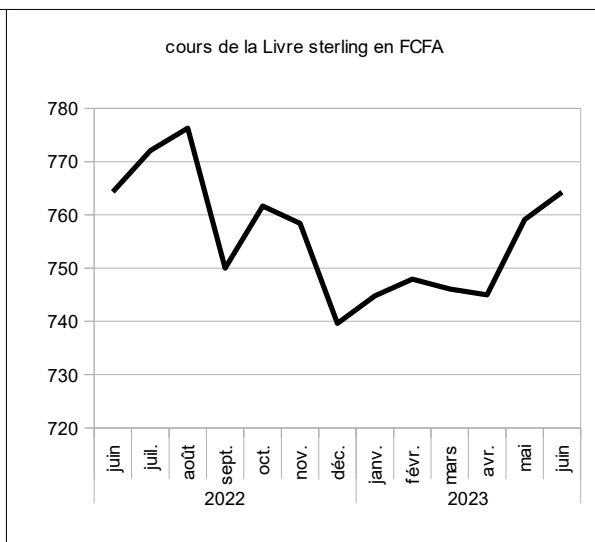

source : BCEAO.

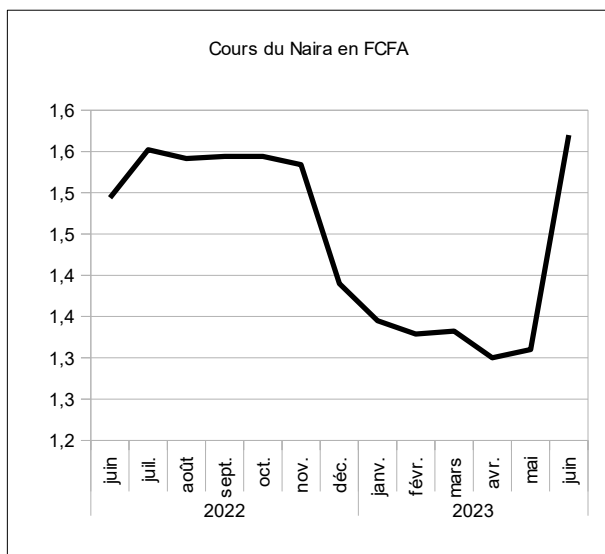

source : BCEAO.

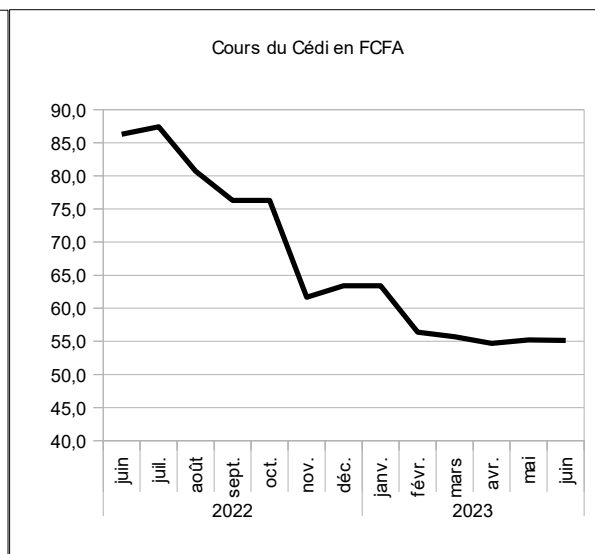

source : BCEAO.

**Tableau 9.4-1 Cours mondiaux des matières premières exportées et importées dans l'Union
(valeur moyenne sur la période)**

		Café robusta (010)(OIC) cents/livre	Cacao (004) (OICC) cents/livre	Coton (003) (N Y 2è) cents/livre	huile palmiste \$/tm	Caoutchouc (008) (IRA) eurocents	Pétrole (N.Y.) \$/baril	Or brut \$/once	Noix de cajou \$/tm	Blé cbot (cents/boiss eau)	Riz cbot (cents/livre)
2019		72,1338	106,2131	68,2453	666,9575	133,2957	57,1552	1 392,4922	1 072,7288	494,7510	11,3316
2020		66,7159	107,5499	64,5574	820,7622	124,7188	39,7530	1 770,1806	631,6384	547,5858	13,6029
2021		86,9780	110,0249	93,0306	1 505,5044	176,4488	67,5979	1 799,5671	625,5480	702,1638	13,3384
2022		102,5506	107,5298	108,5324	1 576,6370	188,6622	92,9758	1 801,2701	547,4112	900,8146	16,4900
2022	T2	103,1489	108,0588	131,6416	1 750,4509	201,8223	106,7054	1 874,2658	594,5355	1 074,1602	16,5597
	T3	105,2669	101,7506	99,8906	1 214,3427	192,6606	90,4837	1 727,8446	542,1543	815,4936	17,0173
	T4	93,2814	107,1401	82,2802	1 047,8716	160,9208	82,0572	1 729,5850	480,8951	813,8012	17,1804
2023	T1	101,2383	117,8841	83,4954	1 036,9587	144,2114	76,3969	1 887,4212	460,4615	729,2203	17,5109
	T2	123,8812	133,8574	81,7969	955,0161	144,4438	73,8743	1 977,3260	428,3705	649,4416	17,4832
2022	juin	103,1280	105,3160	120,6205	1 491,1364	201,9432	111,7814	1 834,9364	587,8853	1 013,2159	16,4905
	juil.	97,7269	101,5875	94,4151	1 217,3810	201,4286	97,1749	1 736,3714	567,5605	808,4048	16,5598
	août	108,1904	102,9874	107,4104	1 203,2609	194,5761	90,8265	1 765,0283	551,1770	784,3261	17,0941
	sept.	109,8833	100,6771	97,8464	1 222,3864	181,9773	83,4495	1 682,1341	507,7256	853,7500	17,3980
	oct.	100,9148	101,8435	80,5938	1 007,0238	177,3810	85,9262	1 664,4452	489,1455	869,7738	16,5702
	nov.	90,7358	108,0140	83,0486	1 061,1364	163,2386	83,6255	1 726,4477	489,1455	814,9392	17,6684
	déc.	88,1936	111,5628	83,1981	1 075,4545	142,1429	76,6200	1 797,8619	464,3945	756,6905	17,3026
2023	janv.	94,5469	115,2179	84,8786	1 033,5227	143,8750	78,6077	1 894,9932	461,4580	746,7386	17,9189
	févr.	103,1493	117,3627	84,3110	1 038,8750	145,9875	77,0635	1 854,5400	469,3028	752,4875	17,5053
	mars	106,0187	121,0716	81,2965	1 038,4783	142,7717	73,5196	1 912,7304	450,6237	688,4348	17,1085
	avr.	115,7950	128,0181	81,8265	992,0000	142,0250	79,4435	2 000,5650	438,3851	667,4625	17,0158
	mai	123,8804	131,7755	81,9087	965,4348	146,0109	71,6709	1 988,5109	432,9850	619,5326	17,4683
	juin	131,9682	141,7787	81,6555	907,6136	145,2955	70,5086	1 942,9023	413,7413	661,3295	17,9655
		<i>Variation par rapport au trimestre précédent (en %)</i>									
2023	T2	22,4	13,6	-2,0	-7,9	0,2	-3,3	4,8	-7,0	-10,9	-0,2
		<i>Variation par rapport au même trimestre de l'année précédente (glissement annuel en %)</i>									
2023	T2	20,1	23,9	-37,9	-45,4	-28,4	-30,8	5,5	-27,9	-39,5	5,6

Source : Reuters.

**Graphique 9.3-1 Cours des matières premières exportées par l'Union
(valeur moyenne sur la période)**

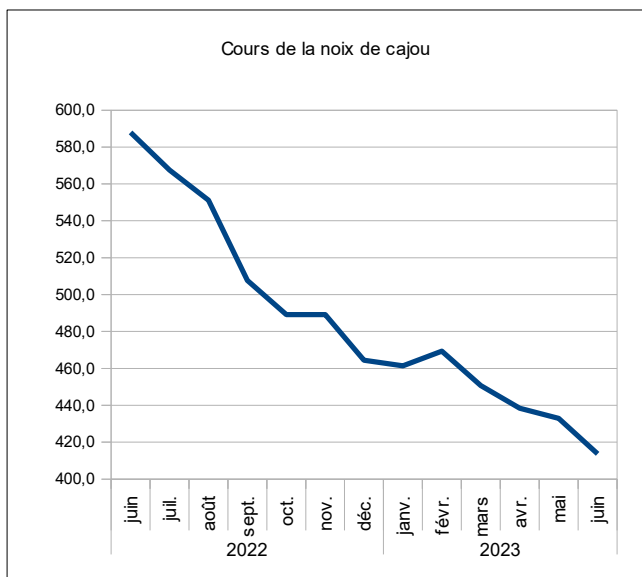

source : Reuters.

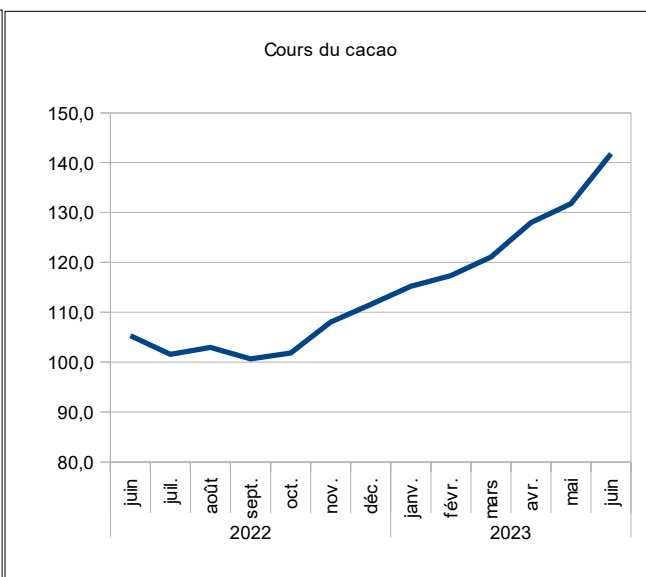

source : Reuters.

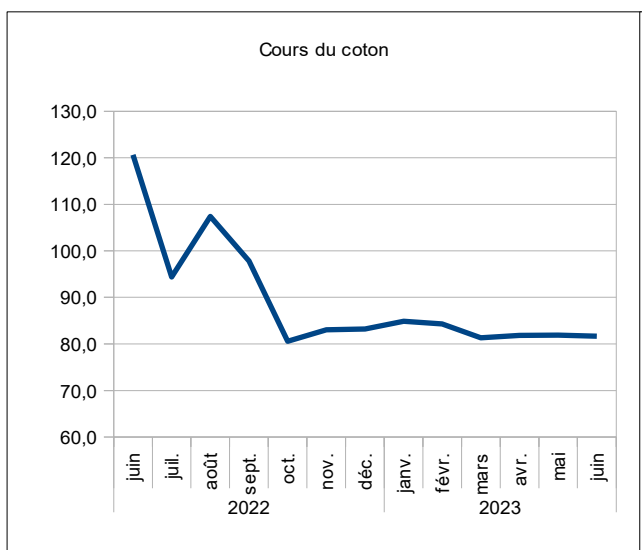

source : Reuters.

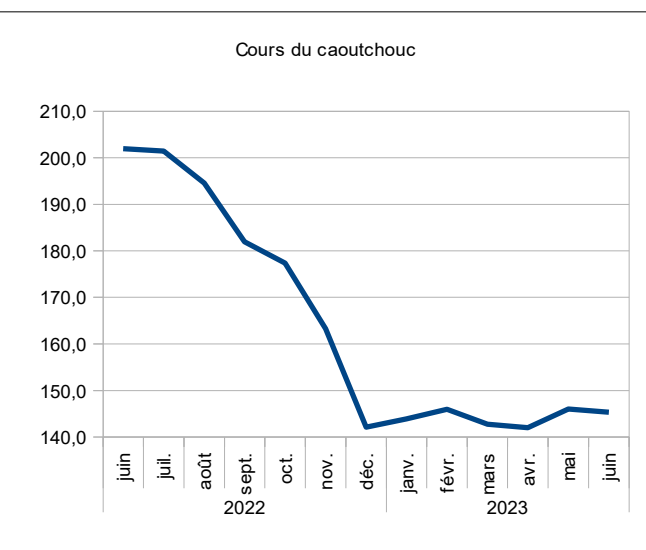

source : Reuters.

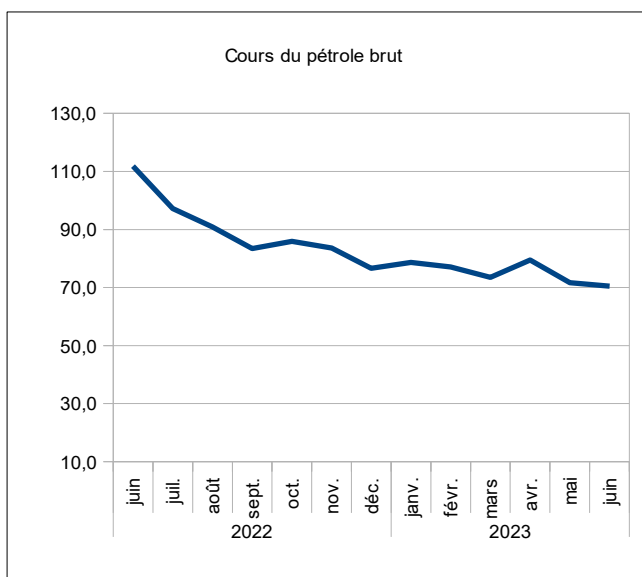

source : Reuters.

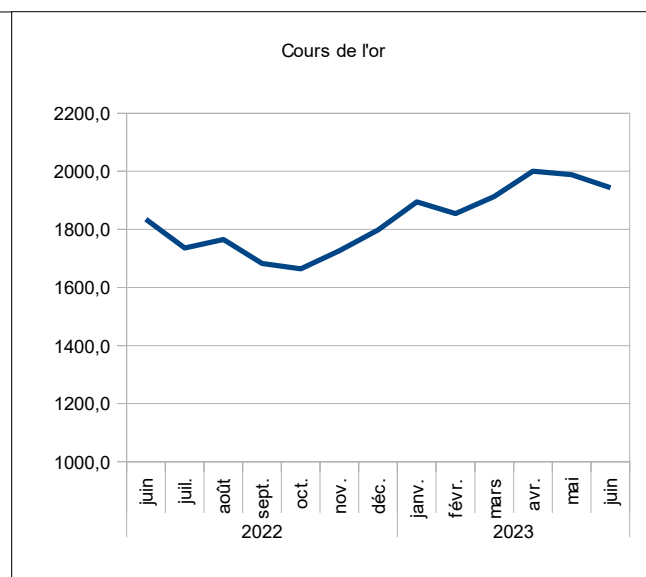

source : Reuters.

**Tableau 9.4-2 Produits alimentaires importés dans l'Union
(valeur moyenne sur la période)**

		Riz (FCFA/KG)	Blé (FCFA/KG)	Huile (FCFA/KG)	Sucre	Lait	Indice des prix des produits alimentaires importés
2019		146,2100	106,5500	367,0325	46 031,7358	60 206,7525	98,9796
2020		173,1435	115,7061	422,9000	45 678,8633	58 551,8950	112,3949
2021		163,1760	143,3360	734,9322	60 639,5117	66 101,8242	121,1702
2022		227,2031	206,2223	923,7723	71 453,1908	88 508,9137	165,9845
2022	T2	224,8227	243,0708	1 051,9465	73 757,4133	90 538,7300	173,7013
	T3	244,4185	195,2911	822,0424	71 282,9067	92 631,5800	170,2019
	T4	243,5980	192,8006	780,9938	74 256,3333	89 029,5617	168,4055
2023	T1	236,0333	163,8333	686,9000	75 199,8733	79 614,0475	157,5145
	T2	232,2000	143,7667	617,8333	92 209,2500	72 282,1720	151,9792
Variation par rapport au trimestre précédent (en %)							
2021	déc.	179,0684	168,2524	833,4600	67 545,7600	74 857,4100	135,6623
2022	janv.	186,8300	164,2554	921,0000	65 398,0600	76 877,5000	140,0577
	févr.	192,6910	171,2302	1 027,2200	63 964,4000	81 835,1100	146,2692
	mars	208,3982	245,6943	1 172,1000	70 185,8700	86 794,7400	168,5614
	avr.	215,8812	237,6916	1 103,3075	73 847,3400	88 944,2100	169,8563
	mai	232,8608	260,3167	1 082,3200	74 593,2200	89 412,6500	180,2073
	juin	225,7262	231,2042	970,2121	72 831,6800	93 259,3300	171,0403
	juil.	235,2907	191,4803	811,4952	70 028,5000	90 950,1300	165,2001
	août	243,8602	186,5241	821,7740	71 143,9700	92 409,8300	168,5531
	sept.	254,1046	207,8689	832,8579	72 676,2500	94 534,7800	176,8524
	oct.	243,9141	213,4317	796,8815	72 766,5000	92 979,0500	172,5344
	nov.	250,5800	192,6700	819,3000	77 405,1000	88 505,6000	172,2506
	déc.	236,3000	172,3000	726,8000	72 597,4000	85 604,0350	160,4315
2023	janv.	240,7000	167,2000	695,6000	71 145,2600	81 955,8237	160,1307
	févr.	236,3000	169,3000	687,1000	76 634,9800	79 194,3880	158,5472
	mars	231,1000	155,0000	678,0000	77 819,3800	77 691,9308	153,8656
	avr.	224,5000	146,8000	637,3000	89 397,4200	74 547,6904	149,6925
	mai	232,4000	137,4000	602,0000	95 121,3900	71 613,3830	150,9514
	juin	239,7000	147,1000	614,2000	92 108,9400	70 685,4427	155,2938
Variation par rapport au même trimestre de l'année précédente (glissement annuel en %)							
2023	T2	-1,6	-12,2	-10,1	22,6	-9,2	-3,5
Variation par rapport au même trimestre de l'année précédente (glissement annuel en %)							
2023	T2	3,3	-40,9	-41,3	25,0	-20,2	-12,5

Source : Reuters.

**Graphique 9.3-2 Evolution de l'indice des prix des produits alimentaires importés dans l'UEMOA
(valeur moyenne sur la période)**

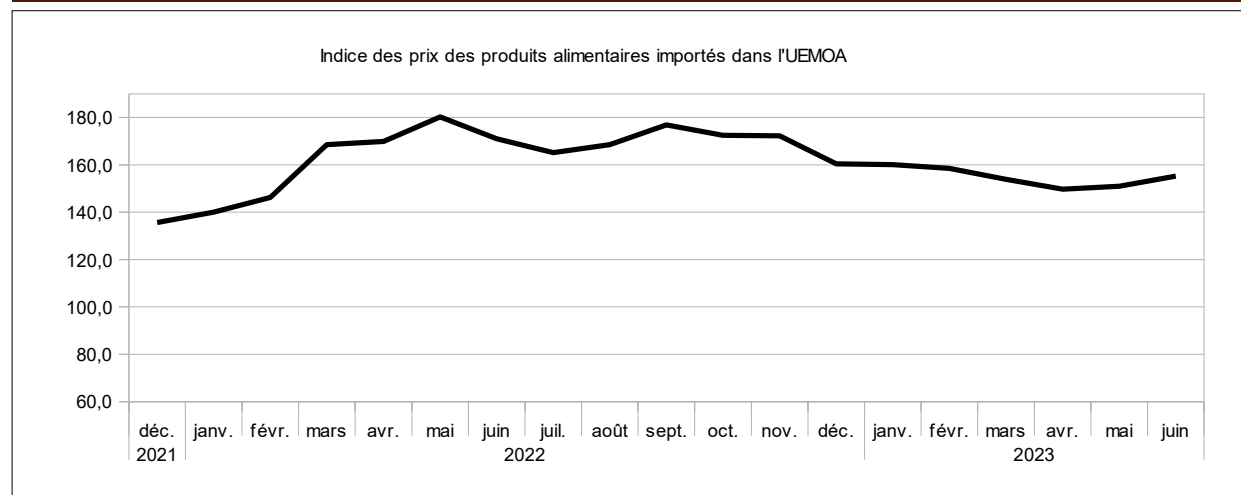

Source : BCEAO.

10. ECHANGES EXTERIEURS

Tableau 10.1 UEMOA- Exportations de biens
(Total sur la période)

	Total	Produits du cacao	Produits du café	Produits du coton	Produits de l'anacarde	Or et métaux précieux	Uranium	Produits pétroliers	Caoutchouc	Produits divers	
Valeur (en milliards de FCFA)											
2019	17 662,9	2 905,6	100,2	1 057,6	659,5	4 308,9	128,5	1 807,8	531,9	6 162,9	
2020	18 389,2	2 979,9	55,1	832,8	668,7	5 893,4	145,5	1 060,7	597,9	6 155,2	
2021	20 961,8	3 322,2	66,9	1 083,8	722,1	6 127,5	105,0	1 459,1	853,6	7 221,6	
2022	23 999,1	3 460,5	101,9	1 681,2	726,2	6 808,3	97,7	2 201,7	1 171,8	7 749,7	
2022											
	T2	5 896,2	634,1	21,9	473,0	173,2	1 663,7	20,6	635,9	272,4	2 001,3
	T3	5 807,0	624,4	32,4	388,3	191,1	1 733,4	20,4	605,7	270,8	1 940,5
	T4	6 232,8	1 260,8	20,5	331,9	119,3	1 735,3	32,0	542,9	238,4	1 951,7
2023											
	T1	6 119,0	1 268,6	20,1	367,8	121,7	1 645,8	32,8	484,4	196,1	1 981,7
	T2	5 640,6	784,7	26,0	302,6	124,5	1 737,5	21,3	438,4	193,9	2 011,7
<i>Variation par rapport au trimestre précédent (en %)</i>											
2023	T2	-7,8	-38,1	29,6	-17,7	2,3	5,6	-35,1	-9,5	-1,1	1,5
<i>Variation par rapport au même trimestre de l'année précédente (glissement annuel en %)</i>											
2023	T2	-4,3	23,7	18,7	-36,0	-28,1	4,4	3,1	-31,1	-28,8	0,5

Source : BCEAO.

Tableau 10.2 UEMOA- Importations de biens
(Total sur la période)

	Total FOB	Total CAF	Produits alimentaires	Biens de consommation courante	Produits énergétiques	Biens intermédiaires	Biens d'équipement	Produits divers	
Valeur (en milliards de FCFA)									
2019	19 121,2	22 229,8	3 877,6	3 014,8	4 618,3	3 898,1	4 731,4	2 089,7	
2020	18 723,4	21 589,7	4 080,4	2 727,7	4 185,0	3 943,6	4 481,1	2 171,8	
2021	22 073,2	25 753,0	4 857,6	3 847,6	4 940,8	4 864,1	5 322,8	1 920,0	
2022	27 670,2	32 259,0	6 800,2	3 911,4	8 569,0	5 387,5	5 761,0	1 829,9	
2022									
	T2	7 385,7	1 980,0	830,4	2 600,5	1 265,8	1 554,5	457,9	
	T3	7 176,0	1 790,8	1 104,9	2 184,9	1 390,0	1 485,8	478,6	
	T4	7 138,1	1 823,6	1 135,1	1 962,8	1 444,1	1 542,2	490,0	
2023									
	T1	6 702,9	1 676,8	697,0	1 989,0	1 324,1	1 642,2	465,0	
	T2	6 474,0	1 621,4	677,6	1 783,0	1 326,2	1 645,5	475,0	
<i>Variation par rapport au trimestre précédent (en %)</i>									
2023	T2	-3,4	-3,4	-3,3	-2,8	-10,4	0,2	0,2	2,2
<i>Variation par rapport au même trimestre de l'année précédente (glissement annuel en %)</i>									
2023	T2	-12,3	-13,4	-18,1	-18,4	-31,4	4,8	5,9	3,7

Source : BCEAO.

Tableau 10.3.1 BENIN- Balance des Paiements
(valeur en fin de période en milliards de FCFA)

LIBELLE POSTE	2018	2019	2020	2021
a- Compte des transactions courantes (1+2+3)	-360,4	-337,3	-157,3	-407,5
1- Biens et services	-456,0	-422,9	-250,2	-428,0
Balance des biens	-308,6	-260,4	-89,7	-195,4
Exportations de biens FOB	1 857,6	1 790,9	1 720,5	2 019,9
Importations de biens FOB	-2 166,2	-2 051,4	-1 810,2	-2 215,4
Importations de biens CAF	-2 430,0	-2 303,7	-2 041,7	-2 500,4
Balance des services	-147,4	-162,4	-160,5	-232,6
2- Revenu primaire	-30,6	-41,5	-69,7	-105,0
Dont intérêts sur la dette	-17,1	-38,8	-70,6	-66,8
3- Revenu secondaire	126,3	127,1	162,6	125,5
- Administrations publiques	58,8	49,4	107,6	48,9
Dont aides budgétaires	16,0	49,5	105,3	37,4
- Autres secteurs	67,5	77,6	55,0	76,6
Dont transferts de fonds des migrants	106,1	125,2	108,6	116,0
b- Compte de capital (4+5)	109,1	116,3	100,5	143,8
4- Acquisition/cessions d'actifs non financiers	0,0	0,0	0,0	-2,8
5- Transferts de capital	109,1	116,3	100,5	146,7
- Administrations publiques	70,1	74,8	64,0	102,8
Remises de dette	0,0	0,0	0,0	0,0
Autres transferts de capital	70,1	74,8	64,0	102,8
- Autres secteurs	39,0	41,5	36,5	43,9
c. Solde des comptes des transactions courantes et de capital (a+b)	-251,2	-221,0	-56,8	-263,7
d- Compte financier (6+7+8+9)	-444,7	-262,6	-361,7	-858,3
6- Investissement direct	-102,4	-112,0	-87,6	-168,1
7- Investissements de portefeuille	54,0	-125,0	-76,4	-503,8
8- Dérivés financiers	0,0	0,0	0,0	0,0
9- Autres investissements	-396,3	-25,6	-197,7	-186,5
- Administrations publiques	-282,5	-168,3	-218,5	56,7
- Tirages	314,3	308,3	269,0	257,2
- Variations des arriérés	-3,0	0,0	0,0	0,0
- Rééchelonnement	0,0	0,0	0,0	0,0
- Autre financement exceptionnel	0,0	0,0	0,0	0,0
- Amortissements	-28,8	-140,0	-50,5	-313,9
- Autres secteurs	-113,8	142,7	20,8	-243,2
Pour mémoire : financement exceptionnel	0,0	0,0	0,0	0,0
- Variations des arriérés	0,0	0,0	0,0	0,0
- Rééchelonnement	0,0	0,0	0,0	0,0
- Remise de dettes	0,0	0,0	0,0	0,0
- Autres (financement à rechercher)	0,0	0,0	0,0	0,0
e- Erreurs et omissions nettes	3,3	4,0	2,0	2,8
f- Solde global (a+b-d+e)	196,9	45,6	306,9	597,5
g- Ecart d'évaluation	0,0	0,0	0,0	0,0
h- Variation des avoirs extérieurs nets	-196,9	-45,6	-306,9	-597,5
Balance courante hors dons/PIB (%)	-4,8	-4,6	-2,9	-4,5

Source : BCEAO. (*) : Estimations

Tableau 10.3.2 BURKINA- Balance des Paiements
(valeur en fin de période en milliards de FCFA)

LIBELLE POSTE	2018	2019	2020	2021
a- Compte des transactions courantes (1+2+3)	-369,3	-306,9	269,3	42,8
1- Biens et services	-364,1	-325,5	184,6	221,1
Balance des biens	161,1	214,3	618,1	698,2
Exportations de biens FOB	2 196,4	2 301,3	2 843,3	3 148,8
Importations de biens FOB	-2 035,2	-2 087,0	-2 225,1	-2 450,6
Importations de biens CAF	-2 436,0	-2 491,6	-2 405,3	-2 612,5
Balance des services	-525,3	-539,8	-433,5	-477,0
2- Revenu primaire	-267,0	-299,5	-319,9	-512,0
Dont intérêts sur la dette	-53,5	-62,1	-23,5	-28,6
3- Revenu secondaire	261,8	318,0	404,5	333,7
- Administrations publiques	123,3	169,3	235,0	146,2
Dont aides budgétaires	92,7	88,5	159,7	80,9
- Autres secteurs	138,5	148,7	169,5	187,5
Dont transferts de fonds des migrants	230,2	241,7	172,4	236,0
b- Compte de capital (4+5)	175,8	125,9	197,3	235,7
4- Acquisition/cessions d'actifs non financiers	0,2	0,1	0,2	0,2
5- Transferts de capital	175,6	125,8	197,0	235,5
- Administrations publiques	122,4	71,8	141,9	179,3
Remises de dette	0,0	0,0	0,0	0,0
Autres transferts de capital	122,4	71,8	141,9	179,3
- Autres secteurs	53,2	54,0	55,1	56,2
c. Solde des comptes des transactions courantes et de capital (a+b)	-193,4	-181,0	466,6	278,6
d- Compte financier (6+7+8+9)	-313,2	-252,9	-8,5	-374,5
6- Investissement direct	-111,5	-85,9	52,7	20,4
7- Investissements de portefeuille	-150,2	-120,0	-105,8	-440,5
8- Dérivés financiers	0,0	0,0	0,0	0,0
9- Autres investissements	-51,5	-47,1	44,6	45,6
- Administrations publiques	-158,6	-234,0	-161,5	-261,2
- Tirages	213,7	293,0	213,8	307,7
- Variations des arriérés	0,0	0,0	0,0	0,0
- Rééchelonnement	0,0	0,0	9,1	0,0
- Autre financement exceptionnel	0,0	0,0	0,0	0,0
- Amortissements	-55,1	-58,9	-61,4	-46,5
- Autres secteurs	107,1	186,9	206,1	306,8
Pour mémoire : financement exceptionnel	0,0	0,0	9,1	6,6
- Variations des arriérés	0,0	0,0	0,0	0,0
- Rééchelonnement	0,0	0,0	9,1	6,6
- Remise de dettes	0,0	0,0	0,0	0,0
- Autres (financement à rechercher)	0,0	0,0	0,0	0,0
e- Erreurs et omissions nettes	1,2	-4,2	-4,2	-4,3
f- Solde global (a+b-d+e)	121,0	67,7	470,8	648,7
g- Ecart d'évaluation	-7,6	0,0	5,2	4,4
h- Variation des avoirs extérieurs nets	-113,4	-67,7	-476,0	-653,1
Balance courante hors dons/PIB (%)	-5,2	-4,2	1,1	-0,3

Source : BCEAO. (*) : Estimations

Tableau 10.3.3 COTE D'IVOIRE- Balance des Paiements
(valeur en fin de période en milliards de FCFA)

LIBELLE POSTE	2018	2019	2020	2021
a- Compte des transactions courantes (1+2+3)	-1 153,9	-790,3	-1 136,4	-1 593,8
1- Biens et services	60,2	533,2	329,0	22,0
Balance des biens	1 363,7	1 846,4	1 716,5	1 693,1
Exportations de biens FOB	6 619,6	7 399,2	7 194,8	8 495,5
Importations de biens FOB	-5 255,9	-5 552,8	-5 478,3	-6 802,4
Importations de biens CAF	-6 184,6	-6 466,2	-6 395,0	-8 062,5
Balance des services	-1 303,4	-1 313,2	-1 387,5	-1 671,1
2- Revenu primaire	-904,9	-985,8	-1 062,8	-1 240,7
Dont intérêts sur la dette	-228,0	-299,3	-390,3	-455,0
3- Revenu secondaire	-309,2	-337,8	-402,6	-375,1
- Administrations publiques	86,5	94,4	22,6	10,5
Dont aides budgétaires	158,7	167,5	91,9	92,3
- Autres secteurs	-395,8	-432,1	-425,2	-385,7
Dont transferts de fonds des migrants	107,6	115,0	110,4	164,0
b- Compte de capital (4+5)	84,7	105,2	100,4	91,6
4- Acquisition/cessions d'actifs non financiers	-3,1	-2,3	-1,0	-0,9
5- Transferts de capital	87,8	107,5	101,4	92,5
- Administrations publiques	87,4	107,4	101,4	92,3
Remises de dette	0,0	0,0	0,0	0,0
Autres transferts de capital	87,4	107,4	101,4	92,3
- Autres secteurs	0,3	0,1	0,0	0,2
c. Solde des comptes des transactions courantes et de capital (a+b)	-1 069,2	-685,0	-1 036,0	-1 502,3
d- Compte financier (6+7+8+9)	-1 356,2	-1 164,2	-1 641,7	-2 595,3
6- Investissement direct	-264,2	-433,4	-409,6	-614,0
7- Investissements de portefeuille	-888,7	-9,6	-531,7	-751,5
8- Dérivés financiers	0,5	0,1	0,0	0,8
9- Autres investissements	-203,8	-721,4	-700,4	-1 230,6
- Administrations publiques	-340,7	-601,7	-544,0	-721,5
- Tirages	644,0	878,7	794,5	1 067,0
- Variations des arriérés	0,0	0,0	0,0	0,0
- Rééchelonnement	0,0	0,0	83,7	0,0
- Autre financement exceptionnel	0,0	0,0	0,0	0,0
- Amortissements	-303,3	-277,0	-334,3	-345,5
- Autres secteurs	136,9	-119,7	-156,4	-509,1
Pour mémoire : financement exceptionnel	0,0	0,0	83,7	16,6
- Variations des arriérés	0,0	0,0	0,0	0,0
- Rééchelonnement	0,0	0,0	83,7	16,6
- Remise de dettes	0,0	0,0	0,0	0,0
- Autres (financement à rechercher)	0,0	0,0	0,0	0,0
e- Erreurs et omissions nettes	-2,5	-1,5	1,3	2,6
f- Solde global (a+b-d+e)	284,5	477,7	607,0	1 095,6
g- Ecart d'évaluation	-15,2	0,0	33,1	-29,0
h- Variation des avoirs extérieurs nets	-269,3	-477,7	-640,1	-1 066,6
Balance courante hors dons/PIB (%)	-4,0	-2,8	-3,4	-4,2

Source : BCEAO. (*) : Estimations

Tableau 10.3.4 GUINEE-BISSAU- Balance des Paiements
(valeur en fin de période en milliards de FCFA)

LIBELLE POSTE	2018	2019	2020	2021
a- Compte des transactions courantes (1+2+3)	-25,0	-74,7	-31,7	-8,1
1- Biens et services	-38,7	-123,3	-119,4	-101,6
Balance des biens	30,7	-50,7	-53,8	-27,7
Exportations de biens FOB	188,6	145,7	123,1	166,3
Importations de biens FOB	-157,9	-196,4	-176,9	-194,0
Importations de biens CAF	-191,6	-225,8	-208,0	-228,2
Balance des services	-69,4	-72,6	-65,6	-73,9
2- Revenu primaire	-28,4	15,5	14,5	9,4
Dont intérêts sur la dette	-2,7	-1,8	-5,7	-5,9
3- Revenu secondaire	42,1	33,1	73,1	84,1
- Administrations publiques	10,2	10,0	18,8	24,6
Dont aides budgétaires	0,0	1,9	2,0	2,6
- Autres secteurs	31,9	23,1	54,3	59,5
Dont transferts de fonds des migrants	52,8	22,4	24,5	91,0
b- Compte de capital (4+5)	23,4	16,3	33,8	58,6
4- Acquisition/cessions d'actifs non financiers	-0,4	0,0	0,0	0,0
5- Transferts de capital	23,8	16,3	33,8	58,6
- Administrations publiques	22,1	14,7	33,0	57,5
Remises de dette	5,5	0,0	0,0	0,0
Autres transferts de capital	16,6	14,7	33,0	57,5
- Autres secteurs	1,7	1,6	0,8	1,1
c. Solde des comptes des transactions courantes et de capital (a+b)	-1,6	-58,4	2,1	50,4
d- Compte financier (6+7+8+9)	-19,6	-46,6	-55,6	-4,0
6- Investissement direct	-11,6	-41,8	-11,9	-9,8
7- Investissements de portefeuille	-18,2	-17,6	-52,2	-50,8
8- Dérivés financiers	0,0	0,0	0,0	0,0
9- Autres investissements	10,3	12,8	8,5	56,6
- Administrations publiques	-23,9	-10,7	-44,2	-11,6
- Tirages	31,3	13,8	54,9	24,1
- Variations des arriérés	0,0	0,0	0,0	0,0
- Rééchelonnement	0,0	0,0	0,0	0,0
- Autre financement exceptionnel	0,0	0,0	0,0	0,0
- Amortissements	-7,4	-3,1	-10,7	-12,5
- Autres secteurs	34,2	23,5	52,7	68,2
Pour mémoire : financement exceptionnel	5,5	0,0	0,0	-1,9
- Variations des arriérés	0,0	0,0	0,0	-1,9
- Rééchelonnement	0,0	0,0	0,0	0,0
- Remise de dettes	5,5	0,0	0,0	0,0
- Autres (financement à rechercher)	0,0	0,0	0,0	0,0
e- Erreurs et omissions nettes	-4,0	-3,5	-5,2	6,3
f- Solde global (a+b-d+e)	13,9	-15,3	52,5	60,7
g- Ecart d'évaluation	-7,1	0,0	0,0	-0,3
h- Variation des avoirs extérieurs nets	-6,8	15,3	-52,5	-60,4
Balance courante hors dons/PIB (%)	-2,9	-8,7	-3,7	-1,1

Source : BCEAO. (*) : Estimations

Tableau 10.3.5 MALI- Balance des Paiements
(valeur en fin de période en milliards de FCFA)

LIBELLE POSTE	2018	2019	2020	2021
a- Compte des transactions courantes (1+2+3)	-464,5	-755,1	-218,5	-814,3
1- Biens et services	-1 052,5	-1 240,1	-658,2	-1 228,4
Balance des biens	-212,6	-373,6	290,1	-169,2
Exportations de biens FOB	1 991,4	2 153,4	2 759,4	2 693,8
Importations de biens FOB	-2 204,0	-2 527,0	-2 469,3	-2 863,1
Importations de biens CAF	-2 623,9	-3 008,3	-2 939,6	-3 491,6
Balance des services	-839,9	-866,6	-948,3	-1 059,2
2- Revenu primaire	-283,4	-407,5	-425,2	-456,5
Dont intérêts sur la dette	-29,0	-33,5	-33,4	-38,0
3- Revenu secondaire	871,4	892,5	864,9	870,6
- Administrations publiques	414,2	441,9	372,8	336,3
Dont aides budgétaires	48,6	104,2	48,8	18,0
- Autres secteurs	457,2	450,7	492,1	534,3
Dont transferts de fonds des migrants	521,2	529,0	535,0	586,1
b- Compte de capital (4+5)	133,0	113,9	126,5	76,6
4- Acquisition/cessions d'actifs non financiers	-6,1	-5,4	-2,7	-1,9
5- Transferts de capital	139,0	119,3	129,2	78,5
- Administrations publiques	93,5	106,6	97,8	57,2
Remises de dette	19,0	17,6	20,0	8,8
Autres transferts de capital	74,5	89,0	77,8	48,4
- Autres secteurs	45,5	12,7	31,4	21,4
c. Solde des comptes des transactions courantes et de capital (a+b)	-331,5	-641,2	-92,1	-737,7
d- Compte financier (6+7+8+9)	-400,7	-871,4	-510,3	-657,9
6- Investissement direct	-259,4	-502,8	-308,3	-323,9
7- Investissements de portefeuille	-118,6	-152,8	-191,2	-392,9
8- Dérivés financiers	0,0	0,0	0,0	0,0
9- Autres investissements	-22,7	-215,9	-10,8	58,9
- Administrations publiques	-25,0	-286,0	-51,2	-15,2
- Tirages	97,3	376,5	139,6	113,5
- Variations des arriérés	0,0	0,0	0,0	0,0
- Rééchelonnement	0,0	0,0	11,8	0,0
- Autre financement exceptionnel	0,0	0,0	0,0	0,0
- Amortissements	-72,3	-90,5	-100,2	-98,3
- Autres secteurs	2,3	70,1	40,4	74,1
Pour mémoire : financement exceptionnel	19,0	0,0	31,8	8,8
- Variations des arriérés	0,0	0,0	0,0	0,0
- Rééchelonnement	0,0	0,0	11,8	0,0
- Remise de dettes	19,0	0,0	20,0	8,8
- Autres (financement à rechercher)	0,0	0,0	0,0	0,0
e- Erreurs et omissions nettes	35,8	33,9	32,5	22,1
f- Solde global (a+b-d+e)	104,9	264,2	450,8	-57,8
g- Ecart d'évaluation	-0,3	0,0	0,0	0,0
h- Variation des avoirs extérieurs nets	-104,6	-264,2	-450,8	57,8
Balance courante hors dons/PIB (%)	-5,4	-8,5	-2,7	-7,8

Source : BCEAO. (*) : Estimations

Tableau 10.3.6 NIGER- Balance des Paiements
(valeur en fin de période en milliards de FCFA)

LIBELLE POSTE	2018	2019	2020	2021
a- Compte des transactions courantes (1+2+3)	-902,6	-921,3	-1 045,1	-1 164,0
1- Biens et services	-1 065,7	-1 176,7	-1 268,8	-1 408,4
Balance des biens	-599,5	-703,2	-777,5	-893,3
Exportations de biens FOB	668,2	659,7	642,3	671,9
Importations de biens FOB	-1 267,7	-1 362,9	-1 419,9	-1 565,2
Importations de biens CAF	-1 597,6	-1 717,6	-1 789,4	-1 972,5
Balance des services	-466,2	-473,6	-491,2	-515,1
2- Revenu primaire	-107,1	-113,0	-119,7	-131,3
Dont intérêts sur la dette	-21,2	-44,1	-28,4	-37,9
3- Revenu secondaire	270,1	368,4	343,4	375,7
- Administrations publiques	142,4	219,2	191,5	196,3
Dont aides budgétaires	125,7	193,1	163,8	159,0
- Autres secteurs	127,6	149,3	151,8	179,4
Dont transferts de fonds des migrants	112,1	124,5	133,7	143,4
b- Compte de capital (4+5)	346,6	370,5	406,0	489,3
4- Acquisition/cessions d'actifs non financiers	2,5	0,0	1,3	0,1
5- Transferts de capital	344,1	370,5	404,6	489,2
- Administrations publiques	303,3	320,9	372,2	446,2
Remises de dette	0,0	0,0	0,0	0,0
Autres transferts de capital	303,3	320,9	372,2	446,2
- Autres secteurs	40,8	49,6	32,4	43,1
c. Solde des comptes des transactions courantes et de capital (a+b)	-556,0	-550,8	-639,1	-674,7
d- Compte financier (6+7+8+9)	-446,3	-873,2	-563,6	-822,4
6- Investissement direct	-237,4	-401,4	-199,0	-308,1
7- Investissements de portefeuille	-79,3	-155,7	-9,8	-382,4
8- Dérivés financiers	0,0	0,0	0,0	-0,1
9- Autres investissements	-129,7	-316,1	-354,9	-131,8
- Administrations publiques	-134,2	-268,9	-394,6	-164,4
- Tirages	166,4	305,8	425,3	252,6
- Variations des arriérés	0,0	0,0	0,0	0,0
- Rééchelonnement	0,0	0,0	8,6	16,0
- Autre financement exceptionnel	0,0	0,0	0,0	0,0
- Amortissements	-32,2	-36,9	-39,3	-104,2
- Autres secteurs	4,5	-47,2	39,7	32,6
Pour mémoire : financement exceptionnel	0,0	0,0	8,6	23,1
- Variations des arriérés	0,0	0,0	0,0	0,0
- Rééchelonnement	0,0	0,0	8,6	23,1
- Remise de dettes	0,0	0,0	0,0	0,0
- Autres (financement à rechercher)	0,0	0,0	0,0	0,0
e- Erreurs et omissions nettes	-4,2	-4,5	-4,5	-7,5
f- Solde global (a+b-d+e)	-113,9	317,9	-80,0	140,2
g- Ecart d'évaluation	0,4	0,0	-1,3	0,8
h- Variation des avoirs extérieurs nets	113,5	-317,9	81,3	-141,1
Balance courante hors dons/PIB (%)	-14,4	-14,7	-15,3	-16,0

Source : BCEAO. (*) : Estimations

Tableau 10.3.7 SENEGAL- Balance des Paiements
(valeur en fin de période en milliards de FCFA)

LIBELLE POSTE	2018	2019	2020	2021
a- Compte des transactions courantes (1+2+3)	-1 230,4	-1 112,1	-1 532,2	-1 845,0
1- Biens et services	-2 040,1	-1 953,6	-2 626,9	-3 048,8
Balance des biens	-1 886,4	-1 687,7	-1 609,7	-1 662,5
Exportations de biens FOB	2 147,4	2 594,4	2 410,9	3 044,7
Importations de biens FOB	-4 033,8	-4 282,1	-4 020,5	-4 707,2
Importations de biens CAF	-4 503,6	-4 791,5	-4 509,6	-5 401,2
Balance des services	-153,7	-265,9	-1 017,2	-1 386,3
2- Revenu primaire	-333,8	-383,8	-340,9	-367,6
Dont intérêts sur la dette	-210,3	-232,9	-251,8	-254,1
3- Revenu secondaire	1 143,5	1 225,3	1 435,5	1 571,4
- Administrations publiques	34,7	-11,8	168,0	-11,5
Dont aides budgétaires	19,5	16,7	194,7	17,1
- Autres secteurs	1 108,8	1 237,1	1 267,6	1 582,9
Dont transferts de fonds des migrants	1 271,6	1 393,2	1 408,5	1 622,9
b- Compte de capital (4+5)	244,8	216,6	138,9	122,3
4- Acquisition/cessions d'actifs non financiers	-3,0	-3,1	-3,1	-4,0
5- Transferts de capital	247,8	219,7	142,0	126,3
- Administrations publiques	237,0	207,9	129,8	113,5
Remises de dette	0,0	0,0	0,0	0,0
Autres transferts de capital	237,0	207,9	129,8	113,5
- Autres secteurs	10,8	11,8	12,2	12,8
c. Solde des comptes des transactions courantes et de capital (a+b)	-985,6	-895,5	-1 393,3	-1 722,7
d- Compte financier (6+7+8+9)	-1 508,1	-1 036,9	-1 295,6	-1 860,9
6- Investissement direct	-441,6	-582,6	-1 005,2	-1 406,5
7- Investissements de portefeuille	-858,9	-60,8	-298,8	-562,2
8- Dérivés financiers	0,0	0,0	0,0	0,0
9- Autres investissements	-207,6	-393,5	8,4	107,9
- Administrations publiques	-251,4	-754,3	-641,6	-465,1
- Tirages	381,9	1 564,3	972,7	746,1
- Variations des arriérés	0,0	0,0	0,0	0,0
- Rééchelonnement	0,0	0,0	0,0	91,0
- Autre financement exceptionnel	0,0	0,0	0,0	0,0
- Amortissements	-130,5	-810,0	-331,0	-372,0
- Autres secteurs	43,8	360,8	650,1	573,0
Pour mémoire : financement exceptionnel	0,0	0,0	28,2	91,0
- Variations des arriérés	0,0	0,0	0,0	0,0
- Rééchelonnement	0,0	0,0	28,2	91,0
- Remise de dettes	0,0	0,0	0,0	0,0
- Autres (financement à rechercher)	0,0	0,0	0,0	0,0
e- Erreurs et omissions nettes	2,0	5,1	6,3	6,4
f- Solde global (a+b-d+e)	524,5	146,5	-91,5	144,6
g- Ecart d'évaluation	2,7	0,0	-1,0	-2,4
h- Variation des avoirs extérieurs nets	-527,2	-146,5	92,4	-142,2
Balance courante hors dons/PIB (%)	-9,7	-8,3	-12,2	-12,2

Source : BCEAO. (*) : Estimations

Tableau 10.3.8 TOGO- Balance des Paiements
(valeur en fin de période en milliards de FCFA)

LIBELLE POSTE	2018	2019	2020	2021
a- Compte des transactions courantes (1+2+3)	-102,7	-32,4	-11,9	-103,6
1- Biens et services	-347,7	-349,0	-384,3	-477,7
Balance des biens	-434,6	-443,5	-428,2	-554,5
Exportations de biens FOB	600,4	618,2	695,0	720,8
Importations de biens FOB	-1 035,1	-1 061,7	-1 123,2	-1 275,4
Importations de biens CAF	-1 176,0	-1 225,1	-1 301,0	-1 484,1
Balance des services	86,9	94,5	43,9	76,9
2- Revenu primaire	10,7	13,1	24,6	10,3
Dont intérêts sur la dette	-8,8	-8,9	-13,9	-15,0
3- Revenu secondaire	234,3	303,5	347,7	363,8
- Administrations publiques	54,3	78,9	54,3	19,2
Dont aides budgétaires	32,2	33,2	37,2	1,0
- Autres secteurs	180,0	224,6	293,5	344,6
Dont transferts de fonds des migrants	219,7	267,5	341,8	391,2
b- Compte de capital (4+5)	175,7	169,9	214,5	264,8
4- Acquisition/cessions d'actifs non financiers	0,0	0,0	0,0	0,0
5- Transferts de capital	175,7	169,9	214,5	264,8
- Administrations publiques	72,7	60,4	62,0	83,0
Remises de dette	0,0	0,0	0,0	0,0
Autres transferts de capital	72,7	60,4	62,0	83,0
- Autres secteurs	103,0	109,5	152,5	181,8
c. Solde des comptes des transactions courantes et de capital (a+b)	73,1	137,5	202,6	161,3
d- Compte financier (6+7+8+9)	59,0	-29,9	-36,0	39,5
6- Investissement direct	139,5	-177,4	-30,5	36,2
7- Investissements de portefeuille	91,9	239,0	48,1	-50,2
8- Dérivés financiers	0,0	0,0	0,0	0,0
9- Autres investissements	-172,4	-91,4	-53,5	53,4
- Administrations publiques	-21,5	-55,5	-105,3	-52,6
- Tirages	58,2	85,7	122,9	76,7
- Variations des arriérés	0,0	0,0	0,0	0,0
- Rééchelonnement	0,0	0,0	0,0	0,0
- Autre financement exceptionnel	0,0	0,0	0,0	0,0
- Amortissements	-36,7	-30,2	-17,6	-24,1
- Autres secteurs	-150,9	-35,9	51,7	106,0
Pour mémoire : financement exceptionnel	0,0	0,0	12,6	0,0
- Variations des arriérés	0,0	0,0	0,0	0,0
- Rééchelonnement	0,0	0,0	12,6	0,0
- Remise de dettes	0,0	0,0	0,0	0,0
- Autres (financement à rechercher)	0,0	0,0	0,0	0,0
e- Erreurs et omissions nettes	3,0	2,9	2,1	2,3
f- Solde global (a+b-d+e)	17,0	170,2	240,7	124,1
g- Ecart d'évaluation	-1,7	0,0	3,4	0,0
h- Variation des avoirs extérieurs nets	-15,4	-170,2	-244,1	-124,1
Balance courante hors dons/PIB (%)	-3,5	-1,5	-1,2	-2,3

Source : BCEAO. (*) : Estimations

**Tableau 10.3.9 UEMOA- Balance des Paiements
(valeur en fin de période en milliards de FCFA)**

LIBELLE POSTE	2018	2019	2020	2021
a- Compte des transactions courantes (1+2+3)	-4 608,7	-4 370,2	-3 967,4	-5 973,6
1- Biens et services	-5 304,6	-5 058,0	-4 794,1	-6 449,8
Balance des biens	-1 886,2	-1 458,3	-334,2	-1 111,4
Exportations de biens FOB	16 269,7	17 662,9	18 389,2	20 961,8
Importations de biens FOB	-18 155,9	-19 121,2	-18 723,4	-22 073,2
Importations de biens CAF	-21 143,2	-22 229,8	-21 589,7	-25 753,0
Balance des services	-3 418,4	-3 599,7	-4 459,9	-5 338,4
2- Revenu primaire	-1 944,3	-2 222,7	-2 299,1	-2 873,3
Dont intérêts sur la dette	-570,6	-721,3	-817,6	-901,3
3- Revenu secondaire	2 640,1	2 910,4	3 125,8	3 349,5
- Administrations publiques	924,4	1 031,4	1 067,3	770,5
Dont aides budgétaires	493,4	654,6	803,3	408,3
- Autres secteurs	1 715,8	1 879,0	2 058,5	2 579,0
Dont transferts de fonds des migrants	2 621,4	2 818,4	2 834,9	3 350,7
b- Compte de capital (4+5)	1 293,1	1 235,5	1 317,9	1 482,7
4- Acquisition/cessions d'actifs non financiers	-9,8	-9,8	-5,2	-9,3
5- Transferts de capital	1 303,0	1 245,3	1 323,1	1 492,1
- Administrations publiques	1 008,6	964,5	1 002,3	1 131,6
Remises de dette	24,5	17,6	20,0	8,8
Autres transferts de capital	984,1	946,9	982,3	1 122,8
- Autres secteurs	294,4	280,8	320,8	360,4
c. Solde des comptes des transactions courantes et de capital (a+b)	-3 315,6	-3 134,8	-2 649,5	-4 490,8
d- Compte financier (6+7+8+9)	-4 632,7	-5 107,0	-3 250,5	-5 317,5
6- Investissement direct	-1 288,6	-2 221,5	-1 999,4	-2 773,8
7- Investissements de portefeuille	-2 170,9	-830,3	278,3	-1 688,2
8- Dérivés financiers	0,5	-6,8	-62,3	132,7
9- Autres investissements	-1 173,7	-2 048,4	-1 467,2	-988,2
- Administrations publiques	-1 237,8	-2 379,3	-2 160,7	-1 634,9
- Tirages	1 907,1	3 826,1	2 992,6	2 844,9
- Variations des arriérés	-3,0	0,0	0,0	0,0
- Rééchelonnement	0,0	0,0	113,2	107,0
- Autre financement exceptionnel	0,0	0,0	0,0	0,0
- Amortissements	-666,3	-1 446,7	-945,0	-1 317,0
- Autres secteurs	64,1	330,9	693,6	646,6
Pour mémoire : financement exceptionnel	24,5	0,0	174,0	144,2
- Variations des arriérés	0,0	0,0	0,0	-1,9
- Rééchelonnement	0,0	0,0	154,0	137,3
- Remise de dettes	24,5	0,0	20,0	8,8
- Autres (financement à rechercher)	0,0	0,0	0,0	0,0
e- Erreurs et omissions nettes	34,6	32,2	-9,6	30,7
f- Solde global (a+b-d+e)	1 351,7	2 004,4	591,4	857,3
g- Ajustement statistique (2)	-362,1	-369,3	-575,7	-381,6
h- SOLDE GLOBAL après ajustement (f+g)	989,6	1 635,1	15,8	475,7
Réévaluations et autres flux non transactionnels (3)	114,5	171,8	182,3	133,5
VARIATION DES AEN	-1 104,1	-1 806,9	-198,0	-609,2
Balance courante hors dons/PIB (%)	-6,1	-5,7	-5,1	-6,3

Source : BCEAO. (*) : Estimations

(1) La balance de l'Union est une agrégation des balances des paiements des Etats

(2) Cet ajustement permet la prise en compte des opérations non réparties et du biais lié aux asymétries sur les transactions intra-UEMOA

(3) Rapprochement entre les statistiques monétaires et la BDP, notamment les réévaluations du stock d'or et des DTS et autres variations de volume d'actifs.

Graphique 10.1 Evolution du déficit de la balance courante hors dons rapporté au PIB

(En pourcentage)

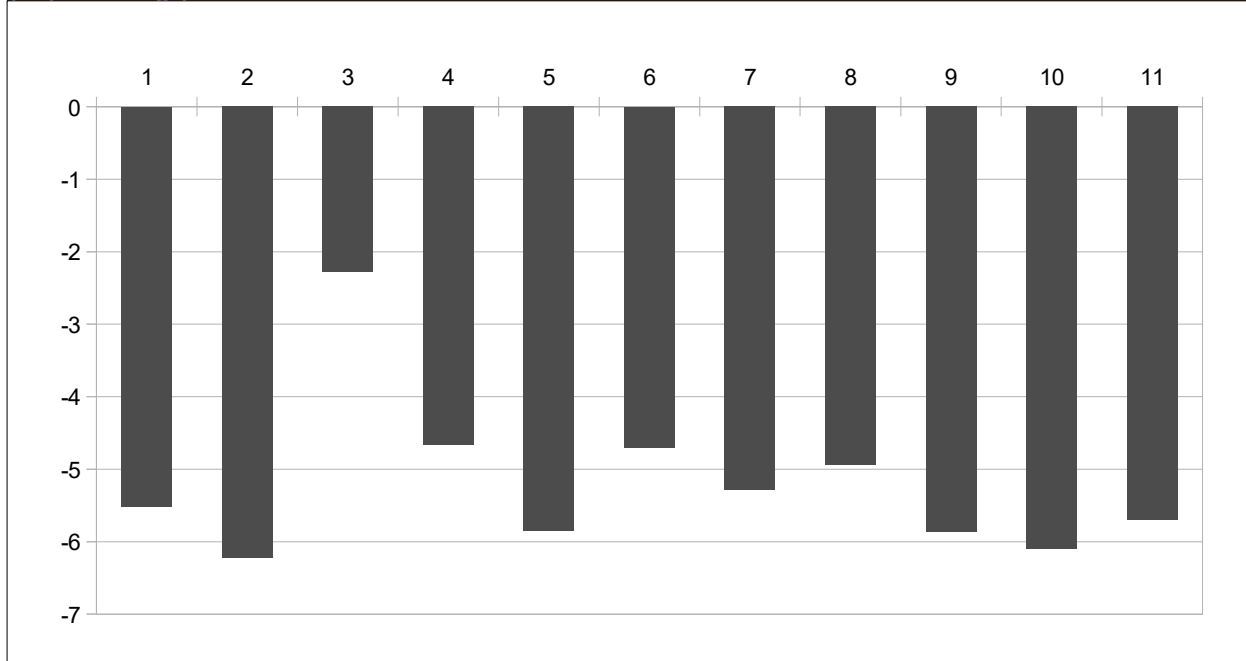

Source : BCEAO

11. PRIX

Tableau 11.1.1.a Indice harmonisé des prix à la consommation – UEMOA (Base 100=2014)

		Fonctions												
		Indice global	1	2	3	4	5	6	7	8	9	10	11	12
2018		103,66	106,05	110,52	103,34	102,63	102,70	103,18	98,79	97,21	102,10	102,44	104,21	103,31
2019		102,90	103,35	111,90	103,73	103,41	103,47	103,22	99,77	95,44	103,02	104,11	104,48	104,15
2020		105,10	107,19	112,53	105,01	105,03	104,36	103,57	100,94	94,43	102,37	105,93	106,44	104,97
2021		108,86	113,83	115,32	106,10	106,96	105,90	105,36	101,62	96,59	104,24	107,98	108,42	106,81
2022		109,43	114,90	115,50	106,25	107,36	106,06	105,45	101,81	96,62	104,48	108,09	108,63	107,05
2021	juin	109,1	114,4	114,6	105,9	107,4	105,7	105,6	101,6	96,5	104,9	107,9	108,3	105,8
	juil.	109,7	115,8	116,8	106,3	106,9	106,2	104,6	101,6	96,9	101,9	107,9	108,4	107,2
	août	109,9	116,1	118,9	106,2	106,6	106,2	106,0	102,0	96,6	102,4	108,0	108,6	107,3
	sept.	110,5	117,4	116,7	106,1	107,3	106,1	105,3	101,5	97,0	105,0	107,9	108,7	107,3
	oct.	110,7	117,7	116,3	105,7	108,1	106,4	104,8	102,3	96,9	103,6	108,5	108,7	107,6
	nov.	111,0	117,6	118,3	106,4	108,7	106,4	104,9	103,1	97,3	104,9	108,6	109,2	107,8
	déc.	111,8	119,2	116,1	106,9	109,3	106,5	106,0	102,7	96,5	105,1	108,5	109,6	108,1
2022	janv.	112,3	120,1	115,5	107,8	109,5	107,0	106,6	102,8	96,2	105,3	108,9	110,0	108,7
	févr.	112,7	120,9	116,7	107,9	109,8	107,2	106,3	103,2	96,3	103,9	109,0	109,7	108,8
	mars	113,3	122,0	116,2	107,8	109,7	107,4	106,4	103,9	96,2	105,6	109,0	109,9	109,1
	avr.	114,6	123,9	125,4	108,4	110,7	107,6	107,4	105,1	97,0	103,0	108,6	110,5	109,8
	mai	115,7	126,4	124,1	108,3	110,7	107,9	107,2	106,0	96,2	103,0	108,4	111,0	109,4
	juin	117,3	129,1	122,9	108,7	111,8	108,1	106,7	107,3	96,4	108,1	108,9	112,0	109,6
	juil.	118,6	131,6	122,1	109,1	111,8	108,7	107,8	108,1	96,5	109,2	108,9	112,5	110,1
	août	119,6	133,0	122,8	109,4	113,0	109,0	107,5	109,7	96,5	109,4	108,9	113,6	110,3
	sept.	119,7	133,2	124,6	109,4	113,2	109,1	106,9	109,9	96,5	109,6	109,2	113,8	110,5
	oct.	120,0	133,0	124,1	109,7	114,4	109,3	107,0	110,6	97,1	110,1	109,5	113,6	111,3
	nov.	119,9	132,4	121,9	110,0	115,2	109,5	107,0	110,3	97,2	110,2	109,9	114,8	111,4
	déc.	119,6	131,2	122,5	110,5	115,7	109,8	108,0	111,3	97,2	110,6	110,0	115,3	111,6
2023	janv.	119,0	129,0	125,1	111,1	116,5	110,5	108,1	111,8	97,3	110,8	110,0	116,0	112,1
	févr.	119,1	128,7	125,0	111,2	117,0	111,2	108,1	112,5	96,9	110,6	110,1	116,7	112,4
	mars	119,8	130,4	125,9	111,1	116,5	111,1	107,3	113,3	97,3	107,9	109,9	117,0	112,4
	avr.	119,8	130,3	124,5	111,1	116,3	111,1	107,5	113,0	97,5	110,6	110,1	118,0	112,7
	mai	120,2	130,8	127,1	111,1	116,6	111,2	108,2	113,2	97,0	110,6	110,0	118,6	112,9
	juin	121,5	133,2	126,9	111,4	117,7	111,2	107,5	115,0	96,9	111,4	109,9	119,3	112,8

Sources : INS, BCEAO

Tableau 11.1.1.b Variation en glissement annuel de l'indice global et contributions des fonctions de l'IHPC – UEMOA

		Fonctions (Points de pourcentage)												
Variation (%)		1	2	3	4	5	6	7	8	9	10	11	12	
2022	avr.	6,8	5,1	0,1	0,2	0,5	0,1	0,1	0,3	0,0	-0,1	0,0	0,1	0,1
	mai	6,8	5,1	0,1	0,2	0,4	0,1	0,1	0,4	0,0	-0,1	0,0	0,2	0,1
	juin	7,5	5,4	0,1	0,2	0,5	0,1	0,0	0,5	0,0	0,1	0,0	0,2	0,2
	juil.	8,1	5,8	0,1	0,2	0,5	0,1	0,1	0,6	0,0	0,2	0,0	0,2	0,1
	août	8,8	6,2	0,0	0,2	0,7	0,1	0,1	0,7	0,0	0,2	0,0	0,3	0,1
	sept.	8,3	5,7	0,1	0,2	0,6	0,1	0,1	0,7	0,0	0,1	0,0	0,3	0,1
	oct.	8,4	5,6	0,1	0,3	0,6	0,1	0,1	0,7	0,0	0,2	0,0	0,3	0,2
	nov.	8,0	5,4	0,0	0,2	0,7	0,1	0,1	0,6	0,0	0,1	0,0	0,3	0,1
	déc.	7,0	4,3	0,1	0,2	0,6	0,1	0,1	0,7	0,0	0,1	0,0	0,3	0,1
2023	janv.	6,0	3,2	0,1	0,2	0,7	0,1	0,1	0,8	0,1	0,1	0,0	0,3	0,1
	févr.	5,7	2,8	0,1	0,2	0,7	0,2	0,1	0,8	0,0	0,2	0,0	0,4	0,1
	mars	5,7	2,9	0,1	0,2	0,7	0,2	0,0	0,8	0,1	0,1	0,0	0,4	0,1
	avr.	4,6	2,2	0,0	0,2	0,6	0,1	0,0	0,7	0,0	0,2	0,0	0,4	0,1
	mai	3,9	1,5	0,0	0,2	0,6	0,1	0,0	0,6	0,0	0,2	0,0	0,4	0,1
	juin	3,6	1,4	0,0	0,2	0,6	0,1	0,0	0,6	0,0	0,1	0,0	0,4	0,1

Sources : INS, BCEAO

1 : Produits alimentaires et boissons non alcoolisées

2 : Boissons alcoolisées, tabacs et stupéfiants

3 : Habillement

4 : Logement

5 : Ameublement

6 : Santé

7 : Transport

8 : Communication

9 : Loisirs et culture

10 : Enseignement

11 : Restaurants et Hôtels

12 : Autres produits

Tableau 11.1.2.a Indice harmonisé des prix à la consommation – BENIN (Base 100=2014)

Fonctions													
	Indice global	1	2	3	4	5	6	7	8	9	10	11	12
2018	102,0	103,1	104,6	105,9	101,7	107,5	100,6	99,8	98,2	100,5	99,7	101,2	102,9
2019	101,1	100,4	103,3	104,6	99,9	105,1	101,5	101,3	98,1	100,8	101,3	100,9	105,8
2020	104,2	103,4	106,2	106,7	102,8	106,8	101,9	109,5	99,7	101,8	103,0	103,8	106,7
2021	105,98	109,48	108,13	109,06	100,79	106,80	102,49	105,98	99,06	101,99	103,01	103,43	107,06
2022	106,7	110,8	108,5	109,4	101,2	107,2	102,6	106,3	99,0	102,1	103,0	103,8	107,7
2021	juin	109,2	117,8	108,2	108,8	102,3	106,8	102,5	105,7	98,9	102,0	103,4	106,6
	juil.	108,2	115,0	108,1	109,1	102,6	106,6	102,6	105,8	98,9	102,0	103,0	106,9
	août	106,3	110,0	108,5	109,4	102,3	106,8	102,6	105,7	98,9	102,0	103,0	107,1
	sept.	107,6	113,2	108,6	109,7	102,4	106,7	102,6	105,4	98,9	102,2	103,1	107,6
	oct.	107,3	112,2	108,7	109,7	102,5	106,8	102,5	106,4	98,9	102,2	103,1	107,6
	nov.	107,1	110,5	108,9	109,7	102,9	106,9	102,6	108,5	98,9	102,3	103,1	107,7
	déc.	107,8	112,6	109,3	109,9	102,3	106,9	102,6	107,9	98,9	102,3	103,1	107,5
2022	janv.	110,4	116,9	110,6	112,7	103,7	111,2	103,8	108,1	99,0	102,9	103,1	114,0
	févr.	104,8	105,6	111,5	110,0	97,7	108,8	104,0	109,4	99,0	102,9	103,1	109,3
	mars	105,2	105,6	110,9	110,2	98,6	108,5	104,2	111,9	98,8	102,9	103,0	109,9
	avr.	105,4	104,9	111,2	111,1	100,4	110,4	104,3	111,5	98,8	103,0	103,2	110,7
	mai	106,8	108,8	111,4	111,4	101,4	111,3	104,2	111,0	98,7	103,1	103,0	109,4
	juin	106,4	107,2	111,2	111,9	102,0	111,4	104,2	111,6	98,7	103,1	103,0	108,9
	juil.	107,1	108,9	111,1	112,1	102,2	111,8	104,3	112,2	98,7	103,1	103,0	109,1
	août	106,0	105,7	112,3	112,2	102,1	112,0	104,3	112,3	98,7	103,8	103,0	110,0
	sept.	105,9	105,1	113,1	112,3	101,8	112,0	104,6	112,5	98,7	105,8	103,6	110,0
	oct.	109,6	111,3	113,0	114,2	108,5	113,2	104,6	116,5	98,7	105,8	104,3	110,9
	nov.	110,5	111,8	112,5	114,9	109,8	114,1	104,6	120,7	98,7	105,6	104,3	112,6
	déc.	110,8	112,2	113,0	115,5	109,6	114,3	104,6	120,5	98,7	107,0	104,3	113,5
2023	janv.	111,8	114,7	113,2	115,7	109,7	114,7	104,6	121,5	98,7	107,0	104,3	113,8
	févr.	111,9	115,0	113,2	115,5	109,1	114,7	104,6	121,4	98,7	107,0	104,3	113,8
	mars	112,5	117,1	113,4	115,5	108,7	114,6	104,6	120,7	98,7	107,0	104,3	113,8
	avr.	109,3	109,2	113,0	115,5	108,5	114,6	104,6	118,8	98,7	107,0	104,3	113,8
	mai	110,7	112,2	113,1	115,5	109,6	114,6	104,6	118,8	98,7	107,0	104,3	114,0
	juin	110,9	109,5	112,8	115,6	109,3	114,6	104,6	129,9	98,7	107,0	104,3	114,6

Sources : INS, BCEAO.

Tableau 11.1.2.b Variation en glissement annuel de l'indice global et contributions des fonctions de l'IHPC – BENIN

Fonctions (Points de pourcentage)													
	Variation (%)	1	2	3	4	5	6	7	8	9	10	11	12
2022	avr.	1,0	-0,4	0,0	0,1	0,3	0,1	0,1	0,6	0,0	0,0	0,0	0,2
	mai	0,5	-0,6	0,0	0,1	0,1	0,1	0,1	0,6	0,0	0,0	0,0	0,1
	juin	-2,6	-3,4	0,0	0,1	0,0	0,1	0,1	0,6	0,0	0,0	0,0	0,1
	juil.	-1,0	-2,0	0,0	0,1	0,0	0,1	0,1	0,7	0,0	0,0	0,0	0,1
	août	-0,3	-1,5	0,0	0,1	0,0	0,1	0,1	0,7	0,0	0,0	0,0	0,1
	sept.	-1,6	-2,7	0,0	0,1	-0,1	0,1	0,1	0,7	0,0	0,1	0,0	0,1
	oct.	2,1	-0,3	0,0	0,2	0,6	0,1	0,1	1,0	0,0	0,1	0,1	0,1
	nov.	3,2	0,4	0,0	0,2	0,7	0,1	0,1	1,2	0,0	0,1	0,1	0,2
	déc.	2,8	-0,1	0,0	0,3	0,8	0,2	0,1	1,3	0,0	0,1	0,1	0,3
2023	janv.	1,3	-0,7	0,0	0,1	0,6	0,1	0,0	1,4	0,0	0,1	0,1	0,0
	févr.	6,7	3,3	0,0	0,3	1,3	0,1	0,0	1,2	0,0	0,1	0,1	0,2
	mars	6,9	4,1	0,0	0,2	1,1	0,1	0,0	0,9	0,0	0,1	0,1	0,2
	avr.	3,8	1,6	0,0	0,2	0,9	0,1	0,0	0,7	0,0	0,1	0,1	0,1
	mai	3,6	1,2	0,0	0,2	0,9	0,1	0,0	0,8	0,0	0,1	0,1	0,2
	juin	4,3	0,8	0,0	0,2	0,8	0,1	0,0	1,8	0,0	0,1	0,1	0,3

Sources : INS, BCEAO.

1 : Produits alimentaires et boissons non alcoolisées

2 : Boissons alcoolisées, tabacs et stupéfiants

3 : Habillement

4 : Logement

5 : Ameublement

6 : Santé

7 : Transport

8 : Communication

9 : Loisirs et culture

10 : Enseignement

11 : Restaurants et Hôtels

12 : Autres produits

Tableau 11.1.3.a Indice harmonisé des prix à la consommation – BURKINA (Base 100=2014)

Fonctions													
	Indice global	1	2	3	4	5	6	7	8	9	10	11	12
2018	105,6	109,1	126,8	100,5	97,5	101,0	100,3	97,6	110,9	103,2	103,5	103,0	100,2
2019	102,2	101,9	130,1	101,3	98,7	101,2	100,4	99,5	98,6	101,2	105,3	105,0	100,5
2020	104,2	105,9	130,3	101,3	97,5	101,2	100,4	99,0	98,8	101,1	107,5	105,3	100,8
2021	108,2	113,2	136,4	101,4	99,0	101,2	100,5	98,6	98,8	101,1	109,1	106,1	100,6
2022	108,8	114,4	136,7	101,4	98,9	101,2	100,6	98,7	98,8	101,1	109,5	106,3	100,6
2021 juin	107,8	112,9	131,4	101,3	99,2	101,3	100,6	98,5	98,8	101,2	107,8	105,7	100,2
juil.	108,4	113,7	142,0	101,3	97,6	101,3	100,6	98,5	98,8	101,2	107,8	105,9	100,0
août	108,8	114,5	143,4	101,3	97,5	101,3	100,6	98,5	98,7	101,2	107,8	106,2	100,6
sept.	110,7	118,0	141,0	101,3	99,2	101,3	100,6	98,5	98,7	101,2	110,4	106,0	100,8
oct.	110,9	118,0	140,4	101,6	99,0	101,0	100,6	99,1	98,7	101,1	112,1	107,0	100,8
nov.	112,1	119,8	148,2	101,6	100,3	101,0	100,6	99,2	98,7	101,1	112,1	107,0	101,1
déc.	112,5	120,8	139,8	101,6	101,1	101,0	100,6	99,2	98,7	101,1	112,1	107,4	101,0
2022 janv.	111,8	120,6	137,1	101,6	95,7	101,0	100,6	99,2	98,7	101,1	112,1	108,1	101,0
févr.	114,4	125,0	138,9	101,6	99,4	101,6	100,6	99,2	98,7	101,1	112,1	107,0	101,5
mars	118,6	133,7	135,8	101,6	98,9	101,6	100,6	99,2	98,7	101,1	112,1	106,9	101,9
avr.	122,2	138,7	163,8	101,6	101,8	101,6	100,6	99,2	98,7	101,1	112,1	107,1	101,9
mai	124,5	142,6	158,3	101,6	103,0	101,6	100,6	103,8	98,7	101,3	112,1	107,2	101,7
juin	127,0	147,1	157,7	101,7	103,4	101,6	100,6	105,0	98,7	101,3	112,1	107,7	102,0
juil.	128,1	149,7	152,1	101,7	103,8	101,6	100,6	104,8	98,7	101,3	112,1	107,5	102,2
août	128,5	149,6	152,8	101,7	107,9	101,6	100,6	105,2	98,7	101,3	112,1	108,1	102,0
sept.	128,9	150,2	156,7	101,7	106,5	101,6	100,6	106,0	98,7	101,5	112,1	108,2	102,3
oct.	127,5	147,5	154,2	101,7	106,2	102,1	100,7	106,3	98,7	101,9	113,8	108,7	102,2
nov.	125,8	144,3	147,9	101,7	105,8	102,1	100,7	106,4	98,7	102,0	114,1	108,8	102,1
déc.	123,2	139,2	148,8	101,7	105,9	102,1	100,7	106,3	98,7	102,0	114,1	109,0	101,7
2023 janv.	121,0	133,8	156,8	101,7	108,7	102,1	100,7	106,3	98,7	102,0	114,1	109,1	101,2
févr.	121,3	134,3	155,8	101,8	107,9	102,1	100,7	107,9	98,7	102,0	114,1	110,0	101,2
mars	122,1	134,7	158,7	101,7	107,8	102,0	106,5	110,6	98,7	101,1	114,1	111,5	102,0
avr.	122,5	135,9	153,8	101,7	107,4	102,0	106,5	110,5	98,7	101,2	114,1	111,6	102,0
mai	124,1	138,4	163,5	101,7	107,9	102,0	106,5	110,5	98,7	101,2	114,1	111,9	102,4
juin	126,0	141,2	162,3	101,7	113,6	102,0	106,5	110,5	98,7	101,2	114,1	112,6	102,4

Sources : INS, BCEAO

Tableau 11.1.3.b Variation en glissement annuel de l'indice global et contributions des fonctions de l'IHPC – BURKINA

Fonctions (Points de pourcentage)													
	Variation (%)	1	2	3	4	5	6	7	8	9	10	11	12
2022 avr.	15,1	13,3	0,7	0,0	0,2	0,0	0,0	0,1	0,0	0,0	0,1	0,1	0,1
mai	15,3	13,1	0,6	0,0	0,3	0,0	0,0	0,5	0,0	0,0	0,1	0,1	0,1
juin	17,8	15,2	0,6	0,0	0,4	0,0	0,0	0,6	0,0	0,0	0,1	0,1	0,1
juil.	18,2	15,9	0,2	0,0	0,6	0,0	0,0	0,5	0,0	0,0	0,1	0,1	0,1
août	18,1	15,4	0,2	0,0	1,0	0,0	0,0	0,6	0,0	0,0	0,1	0,1	0,1
sept.	16,5	13,7	0,3	0,0	0,7	0,0	0,0	0,7	0,0	0,0	0,0	0,1	0,1
oct.	15,0	12,5	0,3	0,0	0,7	0,0	0,0	0,6	0,0	0,0	0,0	0,1	0,1
nov.	12,2	10,2	0,0	0,0	0,5	0,0	0,0	0,6	0,0	0,0	0,0	0,1	0,0
déc.	9,6	7,6	0,2	0,0	0,4	0,0	0,0	0,6	0,0	0,0	0,0	0,1	0,0
2023 janv.	8,2	5,5	0,4	0,0	1,2	0,0	0,0	0,6	0,0	0,0	0,0	0,1	0,0
févr.	6,1	3,7	0,3	0,0	0,8	0,0	0,0	0,7	0,0	0,0	0,0	0,2	0,0
mars	2,9	0,4	0,5	0,0	0,8	0,0	0,1	1,0	0,0	0,0	0,0	0,3	0,0
avr.	0,2	-1,0	-0,2	0,0	0,5	0,0	0,1	1,0	0,0	0,0	0,0	0,3	0,0
mai	-0,3	-1,5	0,1	0,0	0,4	0,0	0,1	0,6	0,0	0,0	0,0	0,3	0,0
juin	-0,7	-2,0	0,1	0,0	0,9	0,0	0,1	0,4	0,0	0,0	0,0	0,3	0,0

Sources : INS, BCEAO

1 : Produits alimentaires et boissons non alcoolisées

2 : Boissons alcoolisées, tabacs et stupéfiants

3 : Habillement

4 : Logement

5 : Ameublement

6 : Santé

7 : Transport

8 : Communication

9 : Loisirs et culture

10 : Enseignement

11 : Restaurants et Hôtels

12 : Autres produits

Tableau 11.1.4.a Indice harmonisé des prix à la consommation – COTE D'IVOIRE (Base 100=2014)

Fonctions													
	Indice global	1	2	3	4	5	6	7	8	9	10	11	12
2018	103,0	106,3	102,8	103,0	104,9	103,6	100,7	98,1	95,1	101,7	102,7	102,7	103,4
2019	103,8	107,8	102,1	104,1	105,1	104,2	100,9	98,7	96,2	102,2	104,3	102,8	104,0
2020	106,4	112,3	102,9	106,0	108,3	104,7	101,6	100,7	97,0	102,3	106,2	104,5	105,0
2021	110,8	121,0	104,5	107,5	112,6	106,6	103,2	103,6	100,7	101,9	109,8	107,1	107,6
2022	111,3	122,1	104,6	107,6	113,2	106,7	103,2	103,8	101,0	101,7	109,9	107,3	107,9
2021 juin	111,4	122,9	104,5	107,2	113,5	107,0	103,2	103,8	101,1	101,3	109,8	107,1	105,9
juil.	111,4	122,9	104,6	107,5	112,6	107,4	101,4	103,7	101,6	101,4	109,9	107,1	108,8
août	111,2	121,4	104,5	107,2	113,8	107,3	102,4	103,7	101,5	101,6	109,8	107,1	108,7
sept.	111,0	121,3	104,6	107,2	113,0	107,0	102,4	103,5	101,5	101,5	109,9	107,3	108,8
oct.	111,4	122,2	104,6	106,9	113,7	107,3	102,7	103,7	101,6	101,5	110,0	107,2	109,0
nov.	112,2	123,5	104,2	107,4	114,6	106,8	103,2	105,0	101,6	101,5	110,2	107,9	109,2
déc.	113,5	126,6	104,4	108,8	115,6	107,0	103,6	105,7	101,5	101,4	109,9	108,5	109,4
2022 janv.	113,7	127,0	104,3	109,0	116,5	107,1	104,0	105,8	101,4	101,4	110,6	108,3	109,3
févr.	114,1	127,7	105,4	109,2	116,3	107,3	103,4	106,3	101,4	101,7	110,8	109,0	109,8
mars	114,2	127,7	105,4	108,9	116,8	108,1	103,3	106,3	101,0	101,6	110,8	109,4	110,3
avr.	114,7	128,6	105,3	108,9	117,4	107,9	103,9	106,9	101,3	101,8	110,8	109,9	110,1
mai	114,9	128,7	105,7	109,4	117,3	108,3	104,7	107,6	101,3	101,7	110,1	110,3	110,7
juin	117,4	135,0	106,7	110,0	118,6	108,9	104,0	110,0	101,4	102,7	110,8	112,2	110,9
juil.	117,4	133,9	106,9	110,2	118,9	109,1	105,8	110,5	101,4	102,8	110,8	113,1	111,1
août	118,0	134,6	107,9	110,3	120,1	109,5	105,4	111,9	101,3	102,6	110,9	114,3	110,8
sept.	118,0	134,4	108,0	110,1	120,4	109,4	105,1	111,9	101,5	102,6	111,1	114,1	110,9
oct.	118,3	133,9	107,7	110,1	121,6	109,4	105,4	114,5	101,9	103,1	110,4	113,4	111,8
nov.	118,6	134,0	107,3	110,6	122,1	109,5	105,3	114,9	101,9	103,2	111,3	115,1	111,1
déc.	119,2	135,1	107,3	111,8	122,5	109,9	105,4	115,8	101,9	103,6	111,4	115,6	111,4
2023 janv.	119,2	134,6	107,6	112,0	122,6	109,8	105,2	115,9	102,0	103,7	111,4	116,1	111,7
févr.	119,6	134,8	108,0	112,0	123,5	110,6	105,3	117,4	101,9	102,6	111,4	117,2	111,8
mars	120,1	137,2	107,6	111,5	122,5	110,1	104,1	117,7	102,1	102,9	111,1	117,2	111,7
avr.	120,7	138,4	108,0	111,4	123,2	110,1	104,9	117,5	103,1	102,6	111,4	117,3	112,0
mai	120,4	137,4	107,9	111,0	123,1	110,2	105,9	118,0	102,0	102,7	111,1	118,1	111,9
juin	122,2	143,0	107,6	111,7	123,3	110,3	105,6	118,6	102,0	103,1	111,0	118,8	111,5

Sources : INS, BCEAO

Tableau 11.1.4.b Variation en glissement annuel de l'indice global et contributions des fonctions de l'IHPC – COTE D'IVOIRE

Fonctions (Points de pourcentage)													
	Variation (%)	1	2	3	4	5	6	7	8	9	10	11	12
2022 avr.	4,0	1,9	0,0	0,2	0,6	0,1	0,0	0,5	0,0	0,0	0,0	0,4	0,2
mai	3,5	1,3	0,0	0,2	0,5	0,1	0,1	0,6	0,0	0,0	0,0	0,4	0,2
juin	5,4	2,4	0,0	0,3	0,6	0,1	0,0	0,7	0,0	0,0	0,0	0,6	0,2
juil.	5,4	2,2	0,0	0,3	0,7	0,1	0,2	0,8	0,0	0,0	0,0	0,7	0,1
août	6,2	2,7	0,0	0,3	0,7	0,1	0,1	1,0	0,0	0,0	0,0	0,9	0,1
sept.	6,3	2,7	0,0	0,3	0,9	0,1	0,1	1,0	0,0	0,0	0,0	0,8	0,1
oct.	6,2	2,4	0,0	0,3	0,9	0,1	0,1	1,3	0,0	0,0	0,0	0,7	0,1
nov.	5,7	2,1	0,0	0,3	0,9	0,1	0,1	1,2	0,0	0,0	0,0	0,9	0,1
déc.	5,1	1,6	0,0	0,3	0,8	0,1	0,1	1,2	0,0	0,1	0,0	0,8	0,1
2023 janv.	4,8	1,5	0,0	0,3	0,7	0,1	0,1	1,2	0,0	0,1	0,0	0,9	0,1
févr.	4,9	1,4	0,0	0,3	0,8	0,1	0,1	1,3	0,0	0,0	0,0	1,0	0,1
mars	5,2	1,8	0,0	0,2	0,7	0,1	0,0	1,3	0,1	0,0	0,0	0,9	0,1
avr.	5,2	1,9	0,0	0,2	0,7	0,1	0,0	1,2	0,1	0,0	0,0	0,9	0,1
mai	4,8	1,7	0,0	0,2	0,7	0,1	0,0	1,2	0,0	0,0	0,0	0,9	0,1
juin	4,1	1,5	0,0	0,2	0,5	0,1	0,1	1,0	0,0	0,0	0,0	0,8	0,0

Sources : INS, BCEAO

1 : Produits alimentaires et boissons non alcoolisées

2 : Boissons alcoolisées, tabacs et stupéfiants

3 : Habillement

4 : Logement

5 : Ameublement

6 : Santé

7 : Transport

8 : Communication

9 : Loisirs et culture

10 : Enseignement

11 : Restaurants et Hôtels

12 : Autres produits

Tableau 11.1.5.a Indice harmonisé des prix à la consommation – GUINEE-BISSAU (Base 100=2014)

Fonctions													
	Indice global	1	2	3	4	5	6	7	8	9	10	11	12
2018	104,3	107,7	100,0	97,6	116,7	101,3	97,8	104,6	91,0	98,2	101,8	100,2	106,2
2019	104,7	107,2	100,3	98,2	110,2	101,6	96,6	101,7	93,5	101,6	101,5	97,0	103,0
2020	106,3	110,2	103,3	99,5	102,8	101,7	96,2	101,3	95,3	98,9	103,0	96,9	100,1
2021	109,7	115,8	100,4	99,7	104,3	102,1	96,8	101,6	95,2	98,9	103,8	97,0	99,8
2022	110,3	116,7	100,5	99,8	105,4	102,2	97,0	101,7	95,2	98,8	104,1	97,3	99,8
2021 juin	109,0	114,9	100,5	99,7	103,4	101,8	96,0	101,6	95,2	98,9	103,0	96,8	99,8
juil.	111,4	118,9	100,3	99,7	103,6	101,8	96,0	101,6	95,2	98,9	103,0	96,8	99,3
août	111,5	118,9	100,3	99,7	105,5	101,9	96,1	101,6	95,2	98,9	103,0	96,8	99,4
sept.	111,8	119,2	100,3	99,7	105,7	101,9	96,1	101,6	95,2	98,9	103,0	96,8	99,1
oct.	112,4	119,9	100,1	99,9	106,3	102,7	99,2	101,6	95,2	98,6	106,2	97,7	99,1
nov.	112,0	119,1	100,6	100,0	108,0	103,0	98,8	101,9	95,2	98,6	106,2	97,7	99,3
déc.	113,2	120,7	100,6	100,0	109,6	103,0	98,8	101,9	95,2	98,6	106,2	97,7	101,0
2022 janv.	113,5	120,7	101,2	99,9	117,0	103,1	99,0	101,9	95,2	98,6	106,1	100,6	99,7
févr.	113,7	121,1	101,3	99,9	116,7	103,0	99,1	102,1	95,2	98,6	106,2	100,6	99,4
mars	113,9	121,1	101,6	99,9	121,5	103,0	99,2	102,2	95,2	98,6	106,2	100,6	99,5
avr.	114,8	122,3	101,7	99,9	123,0	103,0	99,2	103,8	95,2	98,6	106,2	100,6	99,4
mai	115,7	123,6	101,9	99,9	124,8	103,0	99,7	103,7	95,2	98,6	106,2	100,6	99,2
juin	118,1	124,8	102,1	99,9	138,0	103,0	99,9	115,0	95,2	98,6	106,2	100,6	110,4
juil.	119,7	128,2	102,2	99,9	131,8	103,0	99,8	117,0	95,2	98,6	106,2	100,6	99,4
août	121,7	131,6	102,1	99,9	132,0	103,0	99,9	116,9	95,2	98,6	106,2	100,6	98,9
sept.	121,2	130,6	102,1	99,9	132,7	103,0	99,9	116,9	95,2	98,6	106,2	100,6	99,0
oct.	122,0	131,8	102,0	99,8	136,1	103,0	99,8	116,8	95,2	98,6	106,2	100,6	99,1
nov.	122,8	133,2	101,9	99,8	136,1	103,0	99,9	116,6	95,2	98,6	106,2	100,6	98,3
déc.	123,9	134,9	104,1	101,1	133,4	103,0	99,9	116,6	95,2	98,6	106,2	101,5	98,1
2023 janv.	124,5	135,9	106,8	100,7	133,3	103,0	101,2	116,6	95,2	99,7	104,7	101,6	98,2
févr.	125,4	137,4	107,0	100,7	134,0	103,0	101,4	116,2	95,2	99,7	104,7	101,6	97,9
mars	125,5	137,5	107,1	100,8	136,0	103,0	101,6	116,2	95,2	98,6	104,7	101,6	97,9
avr.	126,4	138,9	107,2	101,2	135,4	103,1	102,1	115,7	95,2	98,6	104,7	101,7	97,5
mai	127,3	140,5	107,3	101,2	135,0	103,1	102,2	115,1	95,2	98,6	104,7	101,7	97,0
juin	128,7	142,2	107,5	101,0	144,9	102,8	102,6	115,1	92,7	98,8	104,7	98,1	99,5

Sources : INS, BCEAO

Tableau 11.1.5.b Variation en glissement annuel de l'indice global et contributions des fonctions de l'IHPC – GUINEE-BISSAU

Fonctions (Points de pourcentage)													
	Variation (%)	1	2	3	4	5	6	7	8	9	10	11	12
2022 avr.	6,7	5,2	0,0	0,0	0,9	0,0	0,1	0,1	0,0	0,0	0,1	0,1	0,0
mai	7,1	5,5	0,0	0,0	1,1	0,0	0,1	0,1	0,0	0,0	0,1	0,1	0,0
juin	8,3	5,2	0,0	0,0	1,5	0,0	0,1	0,9	0,0	0,0	0,1	0,1	0,4
juil.	7,4	4,7	0,0	0,0	1,2	0,0	0,1	1,0	0,0	0,0	0,1	0,1	0,0
août	9,1	6,5	0,0	0,0	1,1	0,0	0,1	1,0	0,0	0,0	0,1	0,1	0,0
sept.	8,4	5,8	0,0	0,0	1,1	0,0	0,1	1,0	0,0	0,0	0,1	0,1	0,0
oct.	8,5	5,9	0,0	0,0	1,2	0,0	0,0	1,0	0,0	0,0	0,0	0,0	0,0
nov.	9,6	7,1	0,0	0,0	1,2	0,0	0,0	1,0	0,0	0,0	0,0	0,0	0,0
déc.	9,5	7,1	0,1	0,1	1,0	0,0	0,0	1,0	0,0	0,0	0,0	0,0	-0,1
2023 janv.	9,7	7,6	0,1	0,1	0,6	0,0	0,1	1,0	0,0	0,0	0,0	0,0	-0,1
févr.	10,3	8,1	0,1	0,1	0,7	0,0	0,1	0,9	0,0	0,0	0,0	0,0	-0,1
mars	10,2	8,2	0,1	0,1	0,5	0,0	0,1	0,9	0,0	0,0	0,0	0,0	-0,1
avr.	10,0	8,2	0,1	0,1	0,4	0,0	0,1	0,8	0,0	0,0	0,0	0,0	-0,1
mai	10,0	8,3	0,1	0,1	0,4	0,0	0,1	0,7	0,0	0,0	0,0	0,0	-0,1
juin	8,9	8,4	0,1	0,1	0,2	0,0	0,1	0,0	-0,1	0,0	0,0	0,0	-0,3

Sources : INS, BCEAO

1 : Produits alimentaires et boissons non alcoolisées

2 : Boissons alcoolisées, tabacs et stupéfiants

3 : Habillement

4 : Logement

5 : Ameublement 6 : Santé

7 : Transport

8 : Communication

9 : Loisirs et culture

10 : Enseignement

11 : Restaurants et Hôtels

12 : Autres produits

Tableau 11.1.6.a Indice harmonisé des prix à la consommation – MALI (Base 100=2014)

		Fonctions												
		Indice global	1	2	3	4	5	6	7	8	9	10	11	12
2018		103,9	104,3	109,4	105,5	102,5	106,5	114,7	99,3	96,5	108,0	106,1	101,8	106,3
2019		100,8	98,3	107,3	103,8	106,4	108,4	113,9	100,4	93,9	112,9	105,8	98,2	109,0
2020		101,3	100,6	103,9	106,0	106,9	109,3	112,2	97,3	80,4	105,5	108,2	101,2	109,7
2021		105,2	105,7	108,0	107,0	105,8	110,3	121,3	97,8	83,1	128,2	112,9	103,6	112,0
2022		105,9	106,7	108,3	107,3	106,4	110,6	121,6	98,0	82,9	131,0	113,8	103,7	112,3
2021	juin	105,0	105,0	116,5	107,1	106,4	109,2	123,0	97,5	82,5	139,1	113,0	103,1	110,1
	juil.	104,7	105,6	105,4	107,4	105,7	110,5	122,1	97,0	83,4	104,0	113,0	103,3	111,0
	août	104,9	105,5	123,3	108,6	100,9	110,4	129,6	100,1	81,7	107,7	115,6	108,6	112,2
	sept.	107,8	110,0	106,9	106,8	105,5	109,8	124,4	97,1	83,6	139,0	113,6	102,3	110,6
	oct.	108,9	111,6	103,0	104,2	109,3	111,2	117,0	100,9	83,3	121,4	116,8	100,9	111,7
	nov.	109,4	111,3	103,1	108,1	109,3	111,3	116,6	102,0	85,7	136,0	116,2	101,4	112,4
	déc.	109,5	112,0	105,2	108,0	109,1	112,0	124,8	97,3	81,7	138,9	116,0	103,7	114,8
2022	janv.	109,7	112,0	107,5	109,1	109,8	112,2	124,2	97,2	81,6	138,6	118,5	104,6	114,7
	févr.	109,5	112,0	108,5	109,6	111,5	112,5	123,3	97,5	81,0	117,9	117,8	104,7	116,0
	mars	110,5	113,0	111,4	109,7	109,0	112,0	124,3	100,4	81,4	137,1	117,9	103,2	116,2
	avr.	112,5	115,0	121,8	112,5	109,6	112,2	131,6	105,1	86,7	105,1	105,9	104,4	122,2
	mai	114,4	119,9	121,8	109,4	108,1	112,2	124,6	105,1	80,8	104,9	111,1	105,6	115,1
	juin	115,0	119,8	106,1	109,6	110,9	112,5	124,2	105,0	81,3	137,9	114,4	105,5	115,9
	juil.	117,1	122,5	108,1	110,7	110,4	114,2	124,1	107,6	81,9	138,2	114,7	105,8	119,8
	août	119,5	126,2	105,9	111,4	110,7	114,5	123,0	111,6	79,9	138,0	114,8	108,3	120,7
	sept.	120,0	127,1	110,1	110,9	110,4	113,8	117,4	112,3	81,6	137,1	115,5	107,2	121,4
	oct.	120,0	127,8	115,7	111,2	109,2	113,7	117,6	107,6	81,8	137,9	115,2	106,7	121,5
	nov.	118,1	125,4	114,1	110,4	110,7	113,6	118,0	101,4	81,5	137,8	115,3	106,9	122,9
	déc.	118,0	123,6	115,0	110,5	113,7	113,8	125,7	105,9	81,5	138,0	115,5	106,9	122,5
2023	janv.	116,4	120,6	116,0	111,6	112,8	114,8	126,5	105,9	81,8	138,7	116,8	108,5	123,9
	févr.	116,0	119,6	113,0	112,2	115,6	116,7	125,8	105,4	79,9	139,3	118,2	109,1	124,4
	mars	118,9	125,0	113,7	112,2	115,8	117,0	118,7	108,6	81,3	107,1	118,5	109,7	124,2
	avr.	116,9	121,5	113,5	112,1	113,6	116,7	117,8	107,6	79,5	139,6	118,6	109,6	125,2
	mai	117,8	122,5	112,2	112,9	115,6	116,5	120,4	108,2	79,3	139,6	118,9	109,6	124,6
	juin	117,5	121,9	112,2	112,5	115,9	116,2	115,9	110,9	78,9	136,5	119,1	108,8	125,1

Sources : INS, BCEAO

Tableau 11.1.6.b Variation en glissement annuel de l'indice global et contributions des fonctions de l'IHPC – MALI

		Fonctions (Points de pourcentage)												
Variation (%)		1	2	3	4	5	6	7	8	9	10	11	12	
2022	avr.	9,2	7,8	0,1	0,3	0,5	-0,1	0,2	0,6	0,3	-0,4	0,0	0,0	0,2
	mai	9,7	8,9	0,1	0,1	0,1	0,1	0,2	0,6	-0,1	-0,4	0,0	0,0	0,1
	juin	9,5	8,2	-0,1	0,1	0,4	0,1	0,0	0,7	-0,1	0,0	0,0	0,0	0,1
	juil.	11,8	9,3	0,0	0,2	0,4	0,1	0,1	1,0	-0,1	0,5	0,0	0,0	0,2
	août	13,9	11,5	-0,1	0,1	0,9	0,1	-0,2	1,0	-0,1	0,4	0,0	0,0	0,2
	sept.	11,3	9,1	0,0	0,2	0,4	0,1	-0,2	1,4	-0,1	0,0	0,0	0,0	0,2
	oct.	10,2	8,5	0,1	0,4	0,0	0,1	0,0	0,6	-0,1	0,2	0,0	0,0	0,2
	nov.	8,0	7,4	0,1	0,1	0,1	0,1	0,0	-0,1	-0,2	0,0	0,0	0,0	0,2
	déc.	7,8	6,0	0,1	0,1	0,4	0,1	0,0	0,8	0,0	0,0	0,0	0,0	0,2
2023	janv.	6,1	4,5	0,1	0,1	0,3	0,1	0,1	0,8	0,0	0,0	0,0	0,0	0,2
	févr.	5,9	4,0	0,0	0,1	0,4	0,1	0,1	0,7	-0,1	0,3	0,0	0,0	0,2
	mars	7,5	6,2	0,0	0,1	0,6	0,2	-0,1	0,7	0,0	-0,3	0,0	0,0	0,2
	avr.	3,9	3,3	-0,1	0,0	0,3	0,1	-0,3	0,2	-0,4	0,5	0,1	0,0	0,1
	mai	3,0	1,3	-0,1	0,2	0,7	0,1	-0,1	0,3	-0,1	0,5	0,0	0,0	0,2
	juin	2,2	1,1	0,0	0,1	0,4	0,1	-0,2	0,5	-0,1	0,0	0,0	0,0	0,2

Sources : INS, BCEAO

1 : Produits alimentaires et boissons non alcoolisées

2 : Boissons alcoolisées, tabacs et stupéfiants

3 : Habillement

4 : Logement

5 : Ameublement

6 : Santé

7 : Transport

8 : Communication

9 : Loisirs et culture

10 : Enseignement

11 : Restaurants et Hôtels

12 : Autres produits

Tableau 11.1.7.a Indice harmonisé des prix à la consommation – NIGER (Base 100=2014)

		Fonctions												
		Indice global	1	2	3	4	5	6	7	8	9	10	11	12
2018		104,1	102,2	103,0	105,7	113,6	98,7	106,3	104,2	111,6	103,2	96,4	115,1	109,3
2019		101,5	96,7	104,9	106,5	116,1	99,9	103,3	103,7	101,1	105,7	98,2	110,9	109,5
2020		104,4	102,2	107,2	106,8	116,5	101,6	103,0	104,3	100,7	103,2	98,1	115,2	107,2
2021		108,4	110,2	106,0	108,2	117,5	103,2	102,6	102,0	100,8	103,5	97,5	116,7	108,5
2022		108,9	111,2	105,9	108,4	117,5	103,3	102,8	101,7	100,8	103,5	97,5	116,8	108,6
2021	juin	108,7	111,2	105,9	108,2	117,1	102,7	102,3	100,8	100,8	103,3	97,5	116,9	108,5
	juil.	110,5	114,7	105,7	108,5	117,6	103,1	102,7	100,8	100,8	103,4	97,5	116,9	108,6
	août	111,5	116,7	105,6	108,0	118,1	103,0	103,0	100,8	100,8	103,3	97,5	116,9	108,8
	sept.	110,6	114,8	105,9	108,3	117,6	103,5	102,5	100,9	100,8	103,3	97,5	116,9	108,7
	oct.	109,2	112,1	107,1	108,0	117,0	103,5	102,1	100,8	100,8	103,4	97,6	116,9	108,3
	nov.	109,0	111,4	107,1	108,3	117,3	103,4	102,0	101,1	100,8	103,6	97,6	116,9	108,3
	déc.	109,4	112,5	105,4	108,1	116,8	103,5	102,7	101,1	100,8	103,4	97,6	116,8	108,3
2022	janv.	111,0	114,9	105,0	110,6	117,2	104,2	105,7	101,3	100,8	103,2	97,6	116,5	109,4
	févr.	111,7	116,3	105,0	110,7	116,7	104,2	105,8	101,3	101,3	103,1	97,6	116,5	109,8
	mars	111,8	116,4	106,3	110,6	117,8	104,1	106,1	101,4	101,3	103,2	97,6	116,5	109,7
	avr.	112,6	117,5	106,9	110,8	120,3	104,1	106,2	101,8	101,8	103,3	97,6	116,6	109,9
	mai	113,3	118,8	106,9	111,0	120,6	104,2	106,3	101,8	101,8	103,4	97,6	116,6	110,2
	juin	113,8	120,1	107,4	111,0	119,2	104,0	105,8	101,7	101,6	103,8	97,6	116,6	109,6
	juil.	114,7	121,6	112,0	111,0	119,4	104,3	105,6	101,8	101,7	105,9	97,6	118,9	109,9
	août	115,3	122,6	113,8	111,1	118,9	104,3	105,5	102,0	101,7	106,9	97,6	118,9	110,8
	sept.	114,1	120,2	113,3	111,1	118,5	105,0	105,7	102,0	101,8	106,9	97,6	118,9	110,8
	oct.	112,5	116,6	113,3	111,1	118,2	105,0	106,1	102,0	102,3	106,9	97,5	118,9	112,0
	nov.	112,8	117,2	113,1	111,1	119,2	104,9	105,9	102,1	102,0	106,9	97,5	118,9	112,1
	déc.	112,8	116,8	114,9	110,9	120,9	105,1	106,6	102,0	102,4	106,8	97,5	119,0	112,1
2023	janv.	113,3	116,5	115,5	112,8	120,6	107,5	107,4	103,6	102,3	108,2	97,5	119,2	114,3
	févr.	112,9	115,4	117,9	112,4	120,5	108,4	108,2	103,9	102,3	108,4	97,5	119,1	115,2
	mars	113,3	116,4	119,3	112,9	118,8	108,6	108,0	103,9	102,3	108,8	97,5	119,2	115,4
	avr.	113,7	117,2	117,3	112,6	120,0	108,5	107,4	104,0	102,3	108,7	97,5	119,2	115,3
	mai	113,6	116,7	116,8	112,8	120,5	108,6	107,9	103,9	102,3	108,8	97,5	119,2	115,4
	juin	115,7	120,2	117,5	113,0	125,0	108,6	107,3	104,3	102,3	108,8	97,5	122,0	115,3

Sources : INS, BCEAO

Tableau 11.1.7.b Variation en glissement annuel de l'indice global et contributions des fonctions de l'IHPC – NIGER

		Fonctions (Points de pourcentage)												
Variation (%)		1	2	3	4	5	6	7	8	9	10	11	12	
2022	avr.	5,4	4,6	0,0	0,2	0,2	0,1	0,1	0,1	0,0	0,0	0,0	0,0	0,0
	mai	5,5	4,6	0,0	0,2	0,2	0,1	0,1	0,1	0,0	0,0	0,0	0,0	0,0
	juin	4,7	3,8	0,0	0,2	0,1	0,1	0,1	0,1	0,0	0,0	0,0	0,0	0,0
	juil.	3,8	2,9	0,1	0,2	0,1	0,1	0,1	0,1	0,0	0,0	0,0	0,1	0,0
	août	3,4	2,4	0,1	0,2	0,1	0,1	0,1	0,1	0,0	0,1	0,0	0,1	0,1
	sept.	3,2	2,2	0,1	0,2	0,1	0,1	0,1	0,1	0,0	0,1	0,0	0,1	0,1
	oct.	3,0	1,9	0,1	0,2	0,1	0,1	0,1	0,1	0,1	0,1	0,0	0,1	0,1
	nov.	3,6	2,5	0,1	0,2	0,1	0,1	0,1	0,1	0,0	0,1	0,0	0,1	0,1
déc.	3,1	1,8	0,1	0,2	0,2	0,1	0,1	0,1	0,1	0,1	0,0	0,1	0,1	
2023	janv.	2,0	0,7	0,1	0,2	0,2	0,3	0,1	0,2	0,1	0,1	0,0	0,1	0,1
	févr.	1,1	-0,4	0,1	0,1	0,2	0,4	0,1	0,2	0,0	0,1	0,0	0,1	0,2
	mars	1,4	0,0	0,1	0,2	0,1	0,4	0,1	0,2	0,0	0,1	0,0	0,1	0,2
	avr.	1,0	-0,1	0,1	0,1	0,0	0,4	0,0	0,2	0,0	0,1	0,0	0,1	0,2
	mai	0,2	-0,9	0,1	0,1	0,0	0,4	0,1	0,2	0,0	0,1	0,0	0,1	0,2
	juin	1,7	0,0	0,1	0,1	0,3	0,4	0,1	0,2	0,0	0,1	0,0	0,2	0,2

Sources : INS, BCEAO

1 : Produits alimentaires et boissons non alcoolisées

2 : Boissons alcoolisées, tabacs et stupéfiants

3 : Habillement

4 : Logement

5 : Ameublement

6 : Santé

7 : Transport

8 : Communication

9 : Loisirs et culture

10 : Enseignement

11 : Restaurants et Hôtels

12 : Autres produits

Tableau 11.1.8.a Indice harmonisé des prix à la consommation – SENEGAL (Base 100=2014)

		Fonctions												
		Indice global	1	2	3	4	5	6	7	8	9	10	11	12
2018		103,7	108,2	104,1	101,5	98,0	103,5	105,4	97,9	88,9	100,1	105,9	102,3	100,6
2019		104,8	108,9	115,0	101,9	98,1	103,8	106,1	98,9	88,9	101,1	108,0	103,6	100,8
2020		107,4	112,8	115,3	102,2	99,3	104,7	107,2	103,1	89,9	101,5	109,1	105,7	102,4
2021		109,7	116,2	116,0	103,0	100,8	107,8	108,3	105,5	86,6	101,6	111,0	108,1	105,0
2022		110,2	117,0	116,2	103,0	101,1	108,0	108,4	105,8	86,1	101,6	111,1	108,4	105,2
2021	juin	108,0	112,9	116,2	102,8	100,4	107,4	108,9	106,3	85,4	101,3	110,6	107,6	105,0
	juil.	110,1	116,9	116,4	103,5	100,5	108,2	108,1	106,0	85,2	101,4	110,6	107,7	105,2
	août	112,1	120,9	116,4	103,4	100,6	108,2	108,6	106,1	84,9	101,5	110,6	107,8	105,2
	sept.	112,8	122,0	116,6	103,5	101,5	108,4	108,3	106,2	86,4	101,4	110,6	108,8	105,2
	oct.	113,2	122,5	116,5	103,5	102,0	108,6	108,7	106,0	85,9	101,9	112,3	109,0	105,5
	nov.	112,4	120,5	116,6	103,6	102,3	109,2	108,6	106,0	86,4	102,0	112,3	110,1	105,9
	déc.	112,5	120,6	116,7	104,0	102,4	109,3	109,0	106,7	84,2	102,1	112,3	110,4	105,9
2022	janv.	112,8	121,3	116,8	104,2	102,4	109,6	109,2	106,6	82,2	102,3	112,3	110,8	106,0
	févr.	114,4	124,2	117,6	104,4	102,5	110,0	109,5	106,6	83,5	102,3	112,3	111,2	106,3
	mars	113,5	122,2	118,1	104,6	102,7	110,2	109,8	106,9	83,3	102,5	112,3	111,9	106,5
	avr.	114,6	124,1	118,8	105,3	103,4	110,9	109,0	107,2	82,0	102,4	112,3	112,6	107,0
	mai	115,5	125,4	119,3	105,8	103,9	111,4	110,0	107,1	83,3	102,5	112,3	112,9	107,1
	juin	117,6	128,8	120,2	106,0	104,3	111,9	109,4	108,1	84,4	111,0	112,3	113,7	107,4
	juil.	122,1	136,9	121,6	107,0	104,6	113,0	112,2	108,2	84,2	115,3	112,3	113,8	108,2
	août	124,8	141,6	122,2	107,5	104,6	113,2	111,9	109,0	87,5	116,2	112,3	116,4	108,6
	sept.	126,2	144,1	121,7	107,8	106,1	113,5	112,0	108,7	84,3	116,6	112,3	116,8	109,3
	oct.	127,9	146,5	121,7	108,9	107,8	114,3	111,6	108,5	87,8	117,5	114,4	117,6	110,4
	nov.	128,2	146,3	121,7	109,3	108,6	115,2	111,8	108,8	88,9	118,0	114,4	119,8	111,7
	déc.	126,9	143,3	121,9	109,9	108,8	115,5	112,6	109,0	88,8	118,4	114,4	120,2	112,4
2023	janv.	124,7	137,9	121,6	109,7	111,3	115,7	112,3	111,3	88,8	118,5	114,4	121,3	112,9
	févr.	125,2	138,6	121,7	109,9	111,5	116,3	112,5	111,8	88,5	118,6	114,4	121,7	113,3
	mars	124,3	136,8	122,1	110,1	111,3	116,4	112,7	112,0	89,3	118,7	114,4	121,8	113,1
	avr.	125,0	138,4	122,6	110,7	109,5	116,4	112,8	112,0	88,9	118,5	114,4	121,8	113,8
	mai	125,0	138,5	123,0	110,7	109,3	116,3	112,5	112,1	89,4	118,7	114,4	121,8	115,4
	juin	126,4	141,0	123,0	110,8	109,3	116,8	111,8	112,1	89,0	122,2	114,4	121,9	115,4

Sources : INS, BCEAO

Tableau 11.1.8.b Variation en glissement annuel de l'indice global et contributions des fonctions de l'IHPC – SENEGAL

		Fonctions (Points de pourcentage)												
Variation (%)		1	2	3	4	5	6	7	8	9	10	11	12	
2022	avr.	7,0	5,6	0,0	0,3	0,4	0,2	0,0	0,1	-0,2	0,0	0,0	0,2	0,1
	mai	7,4	6,0	0,0	0,3	0,4	0,2	0,1	0,0	-0,2	0,0	0,0	0,2	0,1
	juin	8,9	7,0	0,0	0,2	0,5	0,2	0,0	0,1	0,0	0,3	0,0	0,2	0,1
	juil.	11,0	8,5	0,0	0,2	0,5	0,2	0,1	0,1	0,0	0,5	0,0	0,2	0,1
	août	11,3	8,5	0,0	0,3	0,5	0,2	0,1	0,2	0,1	0,5	0,0	0,3	0,1
	sept.	11,9	9,0	0,0	0,3	0,5	0,2	0,1	0,1	-0,1	0,5	0,0	0,3	0,2
	oct.	13,0	9,7	0,0	0,4	0,7	0,3	0,1	0,1	0,1	0,5	0,0	0,3	0,2
	nov.	14,1	10,6	0,0	0,4	0,7	0,3	0,1	0,1	0,1	0,6	0,0	0,3	0,2
	déc.	12,8	9,3	0,0	0,4	0,7	0,3	0,1	0,1	0,2	0,6	0,0	0,3	0,2
2023	janv.	10,6	6,8	0,0	0,4	1,0	0,3	0,1	0,2	0,3	0,6	0,0	0,4	0,2
	févr.	9,4	5,8	0,0	0,4	1,0	0,3	0,1	0,3	0,2	0,6	0,0	0,4	0,3
	mars	9,5	5,9	0,0	0,4	1,0	0,3	0,1	0,3	0,2	0,6	0,0	0,3	0,2
	avr.	9,0	5,7	0,0	0,4	0,7	0,2	0,1	0,3	0,3	0,6	0,0	0,3	0,2
	mai	8,3	5,2	0,0	0,3	0,6	0,2	0,1	0,3	0,2	0,6	0,0	0,3	0,3
	juin	7,5	4,7	0,0	0,3	0,6	0,2	0,1	0,2	0,2	0,4	0,0	0,3	0,3

Sources : INS, BCEAO

1 : Produits alimentaires et boissons non alcoolisées

2 : Boissons alcoolisées, tabacs et stupéfiants

3 : Habillement

4 : Logement

5 : Ameublement

6 : Santé

7 : Transport

8 : Communication

9 : Loisirs et culture

10 : Enseignement

11 : Restaurants et Hôtels

12 : Autres produits

Tableau 11.1.9.a Indice harmonisé des prix à la consommation – TOGO (Base 100=2014)

		Fonctions												
		Indice global	1	2	3	4	5	6	7	8	9	10	11	12
2018		103,4	108,1	100,5	105,0	97,9	105,2	99,9	93,2	94,2	102,2	104,0	107,7	102,4
2019		104,1	107,6	101,8	105,4	98,6	108,7	102,6	96,7	91,7	102,1	106,7	109,4	103,8
2020		106,0	111,2	106,5	107,1	99,5	109,6	103,6	92,8	95,9	102,5	110,9	111,3	106,6
2021		110,8	122,2	108,1	107,7	100,4	111,2	103,5	93,2	101,8	104,0	110,8	114,6	108,2
2022		111,5	123,7	108,2	108,0	100,8	111,4	103,4	93,6	101,8	104,4	110,4	114,8	108,4
2021	juin	112,5	127,2	108,7	107,4	99,7	111,3	103,2	93,9	101,8	104,0	112,0	114,8	107,9
	juil.	113,7	130,4	108,8	107,5	100,0	111,4	103,1	95,2	101,8	104,1	112,0	114,9	108,2
	août	113,0	128,3	111,1	107,6	98,4	111,3	104,2	95,2	101,8	104,4	111,4	115,3	108,0
	sept.	111,7	124,0	109,2	107,8	100,2	111,4	103,1	95,2	101,9	104,7	107,7	115,7	108,4
	oct.	111,6	123,7	110,1	108,0	100,4	111,4	103,6	95,2	101,8	104,8	107,9	115,1	109,0
	nov.	111,6	123,2	105,9	108,0	101,3	111,5	103,7	95,3	101,8	104,8	108,1	115,0	108,9
	déc.	113,8	129,1	109,0	108,2	103,2	111,5	103,4	95,2	101,8	104,8	108,1	115,0	109,1
2022	janv.	115,4	132,1	108,5	110,9	105,1	112,8	103,1	95,5	101,8	107,2	108,4	115,7	110,0
	févr.	116,6	133,3	110,6	111,0	108,8	113,8	103,6	96,0	101,8	111,8	108,8	115,9	110,6
	mars	116,1	132,3	110,8	111,2	106,7	114,1	103,8	96,6	101,7	111,8	109,2	116,1	110,6
	avr.	117,9	135,9	109,2	111,7	106,4	115,1	104,2	100,7	101,7	112,4	109,2	117,0	111,3
	mai	119,6	139,8	112,6	111,8	105,0	116,0	104,5	102,3	101,6	112,4	109,2	118,9	111,8
	juin	120,1	140,2	111,4	112,4	107,0	117,2	104,0	103,0	101,6	112,9	109,2	119,3	111,5
	juil.	120,5	140,4	112,6	113,4	105,8	118,1	104,0	106,5	101,6	112,9	109,5	119,5	112,1
	août	120,9	137,5	114,3	114,3	109,6	119,4	104,5	111,6	101,6	113,2	109,5	120,8	112,8
	sept.	120,5	134,6	119,6	115,1	111,1	120,3	104,2	111,7	101,6	113,5	109,8	122,2	113,2
	oct.	119,7	131,2	116,8	115,7	111,8	121,0	104,2	112,1	101,7	113,6	111,2	122,2	114,3
	nov.	121,3	134,4	116,9	116,6	114,3	121,3	104,0	112,1	101,6	113,7	111,1	124,0	114,4
	déc.	122,6	137,8	117,3	117,0	112,6	121,7	104,2	112,6	101,6	114,7	111,1	125,2	114,4
2023	janv.	124,0	139,4	116,2	118,5	114,7	123,0	104,2	113,1	101,6	114,8	111,2	127,6	115,4
	févr.	122,6	135,4	118,8	118,8	113,6	123,3	104,0	112,5	101,6	116,8	111,4	127,9	115,8
	mars	123,5	137,1	117,8	119,1	114,4	123,3	104,0	112,6	101,6	116,9	111,4	128,9	115,6
	avr.	126,1	142,2	118,9	119,7	114,4	122,8	104,7	112,7	101,6	116,9	111,4	134,7	115,5
	mai	126,5	142,8	118,0	119,8	114,6	124,5	104,2	112,7	101,6	117,1	111,4	135,7	115,7
	juin	127,3	144,9	120,1	119,9	114,6	124,1	103,7	113,5	101,6	118,3	111,4	135,8	116,1

Sources : INS, BCEAO

Tableau 11.1.9.b Variation en glissement annuel de l'indice global et contributions des fonctions de l'IHPC – TOGO

		Fonctions (Points de pourcentage)												
Variation (%)		1	2	3	4	5	6	7	8	9	10	11	12	
2022	avr.	7,5	4,5	0,0	0,3	0,7	0,1	0,0	1,0	0,0	0,2	-0,1	0,4	0,1
	mai	8,0	4,5	0,1	0,3	0,6	0,1	0,0	1,2	0,0	0,2	-0,1	0,7	0,2
	juin	6,8	3,3	0,0	0,4	0,9	0,1	0,0	0,9	0,0	0,2	0,0	0,6	0,2
	juil.	6,0	2,5	0,0	0,5	0,7	0,2	0,0	1,1	0,0	0,2	0,0	0,6	0,2
	août	7,0	2,4	0,0	0,5	1,4	0,2	0,0	1,6	0,0	0,2	0,0	0,7	0,2
	sept.	7,9	2,8	0,1	0,6	1,3	0,2	0,0	1,6	0,0	0,2	0,0	0,8	0,2
	oct.	7,2	2,0	0,1	0,6	1,4	0,2	0,0	1,7	0,0	0,2	0,1	0,9	0,2
	nov.	8,8	3,0	0,1	0,7	1,5	0,2	0,0	1,7	0,0	0,2	0,1	1,2	0,2
	déc.	7,7	2,2	0,1	0,7	1,1	0,3	0,0	1,7	0,0	0,2	0,1	1,3	0,2
2023	janv.	7,4	1,8	0,1	0,6	1,1	0,3	0,0	1,7	0,0	0,2	0,1	1,5	0,2
	févr.	5,2	0,5	0,1	0,6	0,5	0,2	0,0	1,6	0,0	0,1	0,0	1,5	0,2
	mars	6,3	1,2	0,1	0,6	0,9	0,2	0,0	1,6	0,0	0,1	0,0	1,6	0,2
	avr.	6,9	1,5	0,1	0,6	0,9	0,2	0,0	1,1	0,0	0,1	0,0	2,3	0,2
	mai	5,8	0,7	0,0	0,6	1,1	0,2	0,0	1,0	0,0	0,1	0,0	2,1	0,2
	juin	6,0	1,1	0,1	0,6	0,8	0,2	0,0	1,0	0,0	0,1	0,0	2,1	0,2

Sources : INS, BCEAO

1 : Produits alimentaires et boissons non alcoolisées

2 : Boissons alcoolisées, tabacs et stupéfiants

3 : Habillement

4 : Logement

5 : Ameublement

6 : Santé

7 : Transport

8 : Communication

9 : Loisirs et culture

10 : Enseignement

11 : Restaurants et Hôtels

12 : Autres produits

Tableau 11.2 Evolution de l'inflation sous-jacente en glissement annuel (en %)

	Bénin	Burkina	Côte d'Ivoire	Guinée-Bissau	Mali	Niger	Sénégal	Togo	Union	
2018	1,3	0,3	0,8	-0,3	3,0	-0,9	-0,2	1,6	0,8	
2019	0,7	0,1	1,2	-0,6	-1,2	-1,4	0,9	0,2	0,3	
2020	3,2	0,5	1,9	0,7	-0,6	1,3	1,5	2,0	1,4	
2021	1,0	2,1	3,4	2,1	3,8	2,2	2,6	3,4	2,9	
2022	2,1	4,4	4,4	8,0	6,4	3,9	6,6	5,8	4,9	
2021	avr.	1,0	1,1	3,5	0,0	4,1	1,2	1,1	3,4	2,4
	mai	1,4	1,9	4,0	0,7	4,1	1,4	1,6	3,0	2,8
	juin	2,4	1,6	2,9	1,4	4,1	2,1	2,5	3,8	2,8
	juil.	1,2	1,4	3,4	2,9	2,1	2,9	2,3	4,1	2,7
	août	-0,3	2,1	3,8	3,2	3,7	2,9	3,0	4,4	3,1
	sept.	0,8	3,1	4,0	2,8	4,5	2,5	4,0	3,8	3,5
	oct.	0,9	3,3	3,6	3,3	4,6	2,3	3,9	3,9	3,4
	nov.	1,0	3,7	3,8	4,8	5,2	2,5	4,3	3,2	3,6
	déc.	2,3	4,2	3,5	4,4	9,1	2,6	4,8	2,9	4,2
2022	janv.	4,6	3,4	3,8	5,0	8,0	2,8	4,3	3,8	4,3
	févr.	1,1	3,5	3,3	5,7	6,8	3,3	5,4	4,3	4,0
	mars.	1,5	4,5	3,5	6,4	9,2	3,3	5,2	4,5	4,5
	avr.	1,4	4,8	3,7	6,7	10,3	4,4	5,9	4,8	5,0
	mai	1,8	5,1	3,4	6,8	6,3	4,4	5,7	5,6	4,5
	juin	0,5	5,6	4,5	8,5	4,4	4,1	6,3	5,7	4,7
	juil.	1,3	6,1	4,4	8,3	6,5	3,7	7,2	5,8	5,1
	août	2,6	5,6	5,1	9,4	7,5	3,9	7,7	6,2	5,7
	sept.	1,4	4,5	5,5	9,1	5,9	4,2	7,3	6,7	5,4
	oct.	3,0	4,0	5,3	9,4	5,4	4,0	8,1	6,8	5,4
	nov.	3,1	3,3	5,0	9,8	4,5	4,4	8,3	7,6	5,3
	déc.	2,9	2,6	4,8	10,3	2,3	4,4	8,1	7,9	4,8
2023	janv.	1,5	3,4	4,7	10,8	2,8	4,7	7,0	7,8	4,7
	févr.	5,2	2,9	4,5	11,0	2,7	4,3	6,1	7,0	4,6
	mars	4,7	2,5	4,1	10,3	0,8	4,5	6,2	6,7	4,2
	avr.	2,8	2,4	3,8	9,9	-1,6	3,1	5,7	7,2	3,4
	mai	1,9	1,5	3,3	10,2	2,3	2,4	5,5	6,4	3,4
	juin	2,7	1,3	2,7	8,1	2,6	2,7	4,3	6,0	3,1

Sources : INS, BCEAO.

Graphique 11.1 Evolution de l'IPHC et de l'inflation sous-jacente dans l'UEMOA (Glissements annuels en pourcentage)

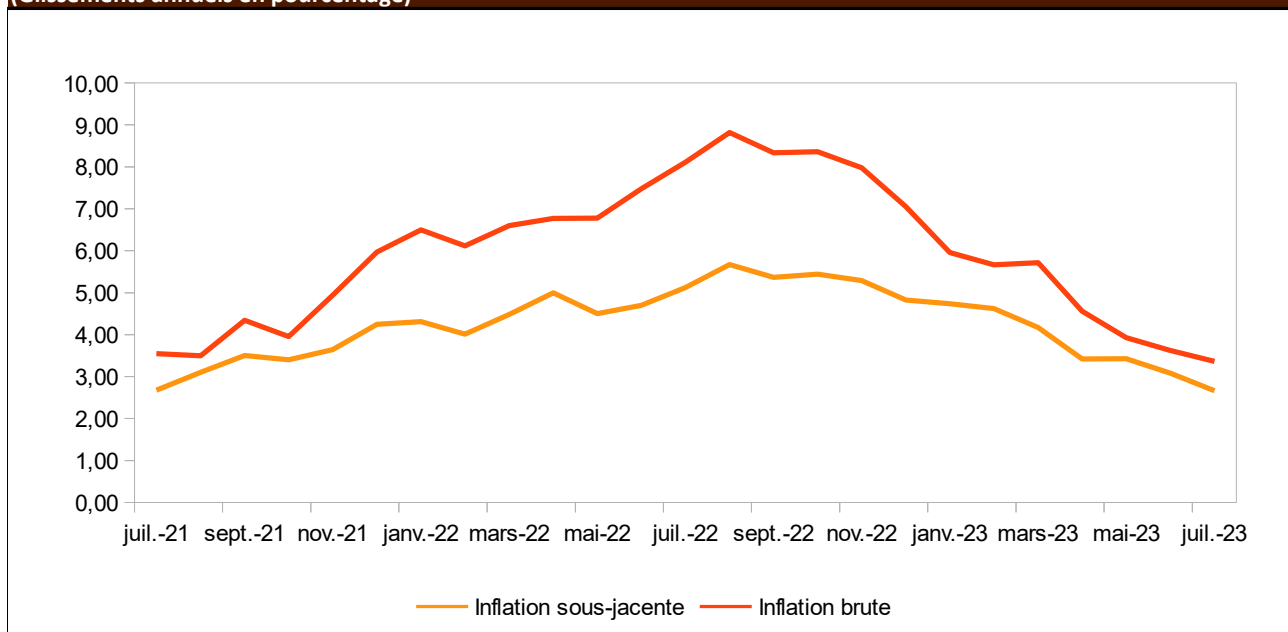

Sources : INS, BCEAO.

Tableau 11.3-1 Prix à la pompe de l'essence super dans les pays de l'UEMOA (FCFA/Litre)

		Bénin	Burkina	Côte d'Ivoire	Guinée- Bissau	Mali	Niger	Sénégal	Togo
2021	avr.	505	615	615	658	663	540	775	425
	mai	505	615	615	658	663	540	775	425
	juin	505	615	615	658	663	540	775	505
	juil.	505	615	615	658	663	540	775	505
	août	505	615	615	658	663	540	775	505
	sept.	505	615	615	658	663	540	775	505
	oct.	520	615	615	658	663	540	775	505
	nov.	520	615	615	658	663	540	775	505
	déc.	520	615	615	658	663	540	775	505
	2022	janv.	520	615	615	658	663	540	775
févr.		545	615	635	700	663	540	775	505
mars.		600	615	635	700	762	540	775	595
avr.		600	615	695	760	762	540	775	595
mai		600	715	695	760	762	540	775	625
juin		600	715	735	760	811	540	890	625
juil.		600	715	735	760	811	540	890	700
août		600	750	735	760	811	540	890	700
sept.		600	750	735	760	811	540	890	700
oct.		650	750	775	760	811	540	890	700
nov.		650	750	775	760	811	540	890	700
déc.		650	750	775	760	811	540	890	700
2023	janv.	650	750	775	760	811	540	990	700
	févr.	650	850	815	760	811	540	990	700
	mars	650	850	815	760	811	540	990	700
	avr.	650	850	815	760	811	540	990	700
	mai	650	850	815	760	811	540	990	700
	juin	650	850	815	760	811	540	990	700

Sources : BCEAO

Tableau 11.3-2 Prix à la pompe du gazoil dans les pays de l'UEMOA (FCFA/Litre)

		Bénin	Burkina	Côte d'Ivoire	Guinée- Bissau	Mali	Niger	Sénégal	Togo
2021	avr.	520	545	615	667	593	538	655	450
	mai	520	545	615	667	593	538	655	450
	juin	520	545	615	667	593	538	655	520
	juil.	520	545	615	667	593	538	655	520
	août	520	545	615	667	593	538	655	520
	sept.	520	545	615	667	593	538	655	520
	oct.	525	545	615	667	593	538	655	520
	nov.	525	545	615	667	593	538	655	520
	déc.	525	545	615	667	593	538	655	520
2022	janv.	525	545	615	667	593	538	655	520
	févr.	550	545	615	665	593	538	655	520
	mars.	600	545	615	665	760	538	655	605
	avr.	668	545	615	766	760	538	655	605
	mai	668	600	615	766	760	538	655	660
	juin	668	645	615	766	809	538	655	660
	juil.	668	645	615	766	809	538	655	850
	août	668	675	615	766	809	668	655	850
	sept.	668	675	615	766	809	668	655	850
	oct.	700	675	655	766	809	668	655	850
	nov.	700	675	655	766	809	668	655	850
	déc.	700	675	655	766	809	668	655	850
2023	janv.	700	675	655	766	809	668	755	775
	févr.	700	675	655	766	809	668	755	775
	mars	700	675	655	766	809	668	755	775
	avr.	700	675	655	766	809	668	755	775
	mai	700	675	655	766	809	668	755	775
	juin	700	675	655	766	809	668	755	775

Sources : BCEAO



BCEAO

BANQUE CENTRALE DES ETATS
DE L'AFRIQUE DE L'OUEST

Avenue Abdoulaye Fadiga
BP 3108 - Dakar - Sénégal
www.bceao.int