



BCEAO

BANQUE CENTRALE DES ETATS
DE L'AFRIQUE DE L'OUEST

BULLETIN TRIMESTRIEL DES STATISTIQUES

Troisième trimestre 2021

TABLE DES MATIERES		PAGES
1	MARCHE MONETAIRE	3
1.1	Taux directeur de la BCEAO	3
1.2	Taux du marché monétaire	3
1.3	Interventions de la Banque Centrale	4
1.4	Volumes et taux des transactions sur le marché interbancaire	5
2	STATISTIQUES MONETAIRES	6
2.1	Situation monétaire intégrée	6
3	CONDITIONS DE BANQUE	11
3.1	Taux d'intérêt débiteurs	11
3.2	Taux d'intérêt sur les nouveaux dépôts	11
3.3	Répartition sectorielle des taux d'intérêt débiteurs	12
4	FINANCES PUBLIQUES	13
4.1	Tableau des Opérations Financières de l'Etat (TOFE)	13
5	BONS DU TRESOR ET OBLIGATIONS	16
5.1	Taux sur le Marché des bons du Trésor et le marché obligataire	16
5.2	Emissions de Bons du Trésor	16
6	BOURSES DES VALEURS	17
6.1	Indices de la BRVM	17
6.2	Capitalisation boursière, volume et valeur des transactions à la BRVM	18
7	INDICATEURS CONJONCTURELS D'ACTIVITES	19
7.1	Indice de la production industrielle	19
7.2	Indice du chiffre d'affaires du commerce de détail	20
7.3	Taux d'utilisation de la capacité de production des entreprises	21
8	PRODUCTION	22
8.1	Production céréalière	22
8.2	Produit intérieur brut nominal	23
8.3	Taux d'investissement	23
8.4	Taux d'épargne intérieure	23
8.5	Poids des secteurs d'activités	24
8.6	Evolution du PIB réel	24
9	ENVIRONNEMENT INTERNATIONAL	
9.1	Taux de change effectif réel	25
9.2	Taux de change effectif nominal	25
9.3	Taux de change bilatéraux	26
9.4	Cours mondiaux des matières premières	28
10	ECHANGES EXTERIEURS	30
10.1	Exportations	30
10.2	Importations	30
10.3	Balances des paiements	31
11	PRIX	36
11.1	Indice harmonisé des prix à la consommation	36
11.2	Inflation sous-jacente	45
11.3	Prix à la pompe des carburants	46

PRINCIPALES TENDANCES

Au cours du troisième trimestre 2021, les prix du pétrole brut libellés en dollars US ont enregistré une hausse de 70,6% sur un an, en raison de la reprise progressive de l'activité économique, consécutive à l'allègement des mesures restrictives prises par les États pour contrer les effets de la pandémie de la Covid-19. Concernant les principales matières premières exportées par les pays de l'Union, les cours ont augmenté, par rapport à la même période de 2020, pour le caoutchouc (+64,6%), le coton (+43,6%), le café (+37,7%), l'anacarde (+17,0%) et le cacao (+6,6%). En revanche, une baisse a été notée pour l'or (-6,4%). Pour les produits alimentaires importés, les prix sur le marché international ont été orientés à la hausse pour les huiles alimentaires (+83,9%), le blé (+34,3%) et le riz (+5,5%).

Sur le marché boursier régional, l'indice BRVM 10 s'est accru de 21,8% à fin septembre 2021, par rapport à son niveau à fin septembre 2020. Quant à la capitalisation boursière, elle a augmenté de 46,0% sur la même période.

La reprise de l'activité économique au sein de l'UEMOA s'est consolidée au troisième trimestre 2021, avec une hausse de 6,7% du PIB sur un an, après une augmentation de 7,7% un trimestre plus tôt. La croissance du PIB en volume dans l'Union résulte du maintien de la bonne orientation de l'activité économique dans l'ensemble des secteurs. La valeur ajoutée du secteur tertiaire s'est accrue sur un an de 8,0% au troisième trimestre 2021, après une hausse de 9,3% le trimestre précédent. Pour le secteur secondaire, la production s'est accrue de 6,3% au troisième trimestre 2021, contre 7,1% un trimestre plus tôt. L'activité est également en hausse dans le secteur primaire, avec une progression de 3,7% au cours du trimestre sous revue, après une hausse de 3,9% au deuxième trimestre 2021.

Le taux d'inflation dans l'UEMOA, comparativement à la même période de l'année précédente, est ressorti à 3,8% au troisième trimestre 2021, après une réalisation de 3,3% le trimestre précédent. L'accélération du rythme de progression du niveau général des prix est imprimée notamment par la composante « Alimentation », qui a augmenté de 6,8% au troisième trimestre 2021, contre 5,3% un trimestre plus tôt. La hausse des prix des produits alimentaires est observée dans tous les pays de l'Union, en lien avec le renchérissement des fruits et légumes, des tubercules et plantains, ainsi que des céréales dans la plupart des pays.

Au troisième trimestre 2021, le déficit commercial de l'Union s'est aggravé de 346,9 milliards par rapport à la même période de l'année 2020, pour ressortir à 699,6 milliards, en raison d'une hausse des importations (+23,5%) plus forte que celle des exportations (+16,7%).

La masse monétaire dans l'Union a progressé de 17,6% sur un an, en lien avec l'augmentation des avoirs extérieurs nets (+26,2%) et des créances intérieures (+14,6%).

Concernant le marché monétaire, le taux moyen pondéré des injections de liquidité à une semaine est ressorti à 2,00%, soit son niveau à la même période de l'année précédente. Il convient de souligner que depuis le 24 juin 2020, les adjudications sur les guichets d'appel d'offres de la Banque Centrale sont organisées au taux fixe de 2,00%. Par rapport au marché interbancaire, le taux d'intérêt sur le compartiment à une semaine est ressorti à 2,4056% au troisième trimestre 2021, contre 2,3264% un trimestre plus tôt.

Le taux débiteur moyen, hors taxes et charges, a enregistré une baisse de 14 points de base en trois mois pour s'établir à 6,22% au troisième trimestre 2021. Cette baisse intervient dans un contexte où l'orientation accommodante de la politique monétaire de la BCEAO a été maintenue en vue de favoriser la reprise économique dans l'Union.

1. MARCHE MONETAIRE

Tableau 1.1 Taux Directeurs de la BCEAO

(Niveaux en pourcentage et variations en points de pourcentage)

Date de modification		Taux de prêt marginal		Taux minimum de soumission aux injections de liquidité	
		Niveau	variation	Niveau	variation
2012	19-Jun	4.00	-0.25	3.00	-0.25
2013	19-Mar	3.75	-0.25	2.75	-0.25
	17-Sep	3.50	-0.25	2.50	-0.25
2016	16-Dec	4.50	1.00	2.50	0.00
2020	24-Jun	4.00	-0.50	2.00	-0.50

Source : BCEAO.

Tableau 1.2 Taux du marché monétaire

(Pour les opérations d'injections de liquidité à une semaine, niveaux en % et variations en points de %)

		Taux moyen pondéré du marché monétaire		Taux marginal moyen	
		Niveau	variation	Niveau	variation
2020	sept.	2.0000	0.0000	2.0000	0.0000
	oct.	2.0000	0.0000	2.0000	0.0000
	nov.	2.0000	0.0000	2.0000	0.0000
	déc.	2.0000	0.0000	2.0000	0.0000
2021	janv.	2.0000	0.0000	2.0000	0.0000
	févr.	2.0000	0.0000	2.0000	0.0000
	mars	2.0000	0.0000	2.0000	0.0000
	avril	2.0000	0.0000	2.0000	0.0000
	mai	2.0000	0.0000	2.0000	0.0000
	juin	2.0000	0.0000	2.0000	0.0000
	juil.	2.0000	0.0000	2.0000	0.0000
	août	2.0000	0.0000	2.0000	0.0000
	sept.	2.0000	0.0000	2.0000	0.0000

Source : BCEAO.

Tableau 1.3 Interventions de la Banque Centrale sur le guichet des appels d'offres

(Montants en milliards de FCFA)

Date	Adjudication à une semaine				Adjudication à un mois			
	Montant mis en adjudication	Avances accordées	Taux d'intérêt marginal	Taux d'intérêt moyen pondéré	Montant mis en adjudication	Avances accordées	Taux d'intérêt marginal	Taux d'intérêt moyen pondéré
July-21	5-Jul	3,400	3,399.5	2.0000%				
	12-Jul	3,523	3,523.0	2.0000%				
	19-Jul	3,350	3,349.9	2.0000%				
	26-Jul	3,375	3,374.8	2.0000%	16391.3	16391.3	2.0000%	2.0000%
August-21	2-Aug	3,325	3,325.5	2.0000%				
	9-Aug	3,138	3,137.7	2.0000%				
	16-Aug	3,225	3,225.0	2.0000%				
	23-Aug	3,407	3,406.7	2.0000%				
	30-Aug	3,331	3,331.0	2.0000%	16213.9	16213.9	2.0000%	2.0000%
September-21	6-Sep	3,076	3,076.4	2.0000%				
	13-Sep	3,180	3,180.0	2.0000%				
	20-Sep	3,337	3,337.4	2.0000%				
	27-Sep	3,571	3,571.1	2.0000%	17092.2	17092.2	2.0000%	2.0000%

Source : BCEAO.

Graphique 1.1 Concours de la BCEAO et liquidité des banques

(En milliards de FCFA)

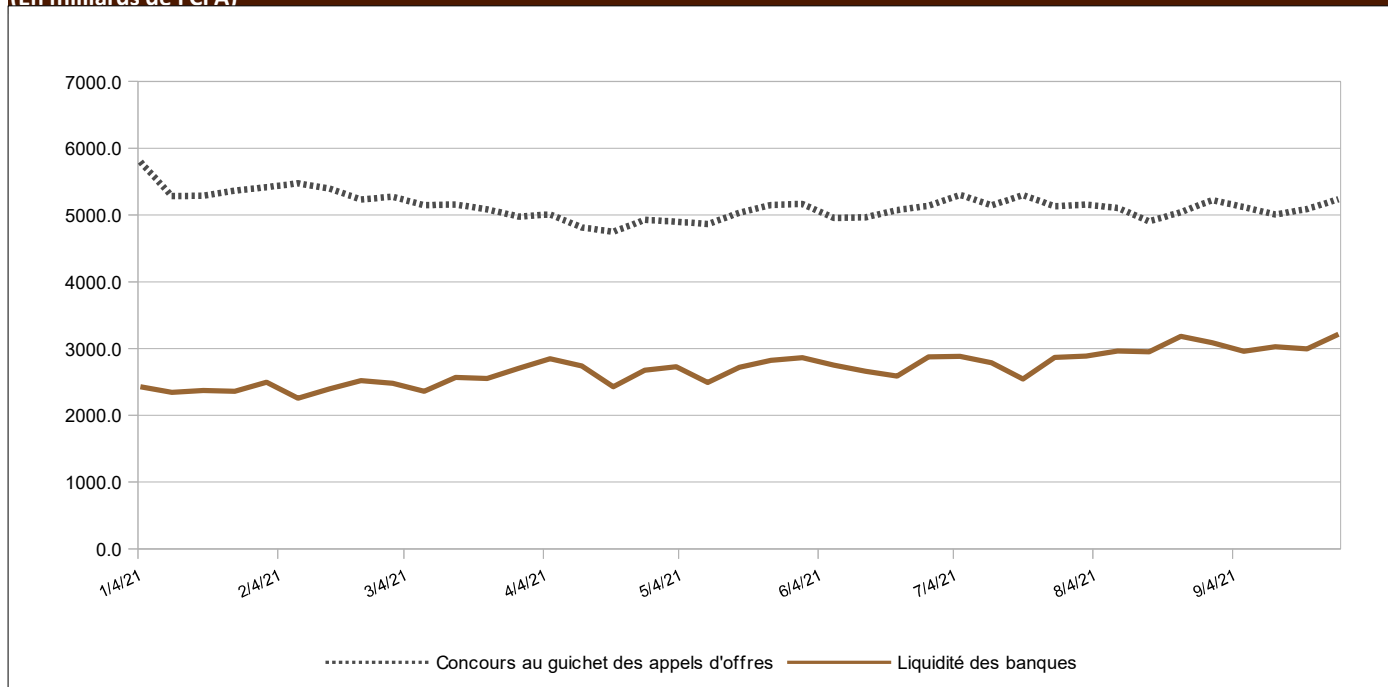

Source : BCEAO.

**Tableau 1.4 Volume et taux des transactions sur le marché interbancaire de l'UEMOA
(Montants en milliards de FCFA)**

Date	Volume des opérations sur l'ensemble des compartiments	Taux à un jour	Taux à une semaine	
Juillet-21	5-Jul	546.82	2.6176%	2.4922%
	12-Jul	554.11	2.6081%	2.5176%
	19-Jul	362.40	2.6694%	2.4954%
	26-Jul	494.22	2.4375%	2.2610%
Août-21	2-Aug	287.80	2.2163%	2.8733%
	9-Aug	610.84	2.4076%	2.5242%
	16-Aug	412.38	2.1677%	2.1723%
	23-Aug	465.99	2.5000%	2.3175%
	30-Aug	435.62	2.1286%	2.1841%
Septembre-21	6-Sep	423.61	2.6614%	2.3502%
	13-Sep	412.78	2.5529%	2.4639%
	20-Sep	291.95	2.5704%	2.4870%
	27-Sep	393.01	2.2796%	2.2325%

Source : BCEAO.

**Graphique 1.2 Taux sur le marché interbancaire et taux directeurs de la BCEAO
(En pourcentage)**

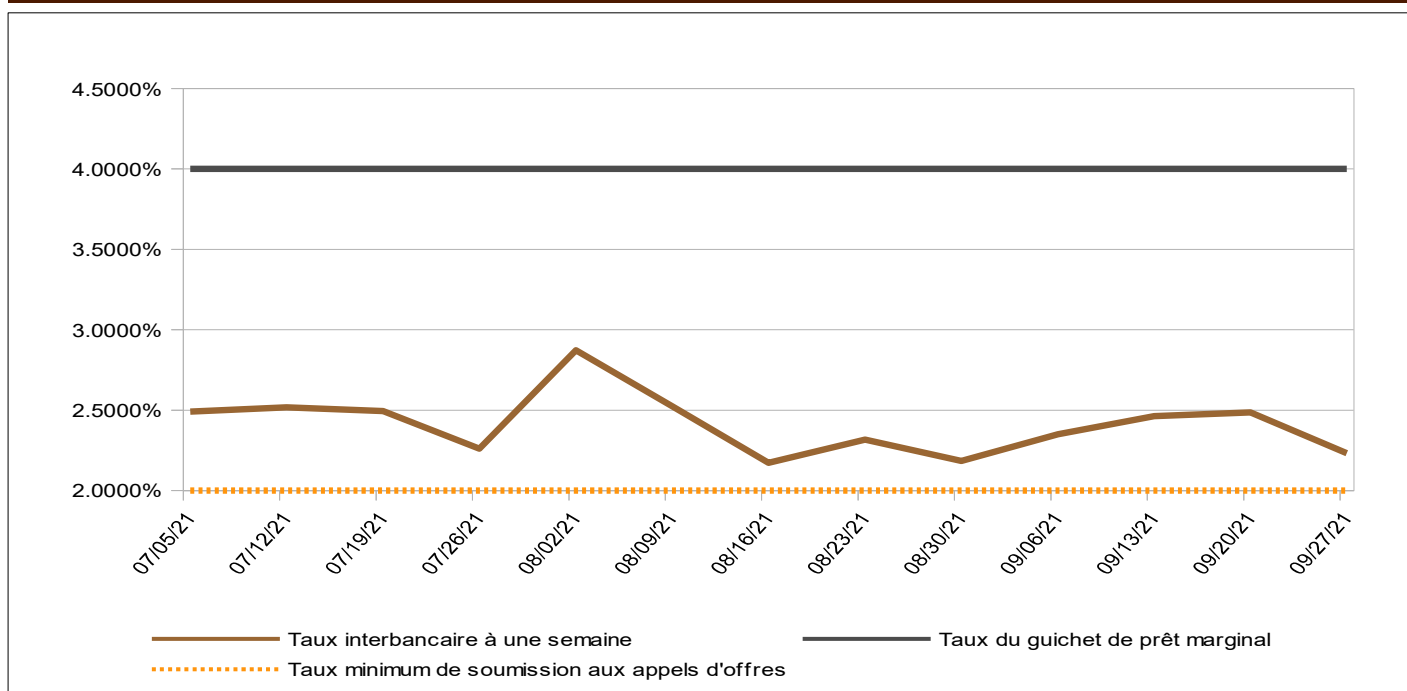

Source : BCEAO.

2. STATISTIQUES MONÉTAIRES

Tableau 2.1 BENIN- Situation monétaire intégrée

(Encours en fin de période, en milliards de FCFA, sauf indication contraire)

	3T2020	4T2020	1T2021	2T2021	3T2021	3T21/3T20 (en %)
MONNAIE AU SENS LARGE						
Circulation fiduciaire	638.44	707.16	763.15	714.34	647.66	1.4
Dépôts transférables	982.44	1,050.98	1,137.41	1,130.24	1,150.01	17.1
M1	1,620.88	1,758.14	1,900.56	1,844.58	1,797.67	10.9
Autres dépôts inclus dans la masse monétaire (1)	982.51	993.75	1,063.05	1,076.08	1,131.18	15.1
MASSE MONÉTAIRE (M2)	2,603.40	2,751.89	2,963.61	2,920.66	2,928.85	12.5
CONTREPARTIES DE LA MASSE MONÉTAIRE						
Actifs extérieurs nets	1,684.43	1,539.74	1,981.34	1,970.22	2,089.02	24.0
BCEAO	559.18	260.28	450.00	287.89	151.77	-72.9
Banques	1,125.25	1,279.47	1,531.35	1,682.33	1,937.25	72.2
Créances intérieures	1,439.75	1,714.37	1,517.40	1,456.21	1,389.46	-3.5
Créances nettes sur l'Administration Centrale	-189.99	52.25	-123.19	-191.01	-265.17	39.6
BCEAO	-390.48	7.86	-17.32	-157.53	-18.49	-95.3
Banques	200.49	44.39	-105.87	-33.47	-246.68	-223.0
Créances sur les autres secteurs	1,629.74	1,662.12	1,640.59	1,647.22	1,654.63	1.5
BCEAO	4.23	3.99	3.81	3.74	3.71	-12.3
Banques	1,625.51	1,658.13	1,636.78	1,643.48	1,650.92	1.6
Passifs à caractère non monétaire (2)	448.08	460.76	465.57	468.36	501.04	11.8
Autres postes nets (3)	72.71	41.47	69.57	37.42	48.59	
TOTAL DES CONTREPARTIES DE M2 (4)	2,603.40	2,751.89	2,963.61	2,920.66	2,928.85	12.5

Source : BCEAO.

Tableau 2.2 BURKINA- Situation monétaire intégrée

(Encours en fin de période, en milliards de FCFA, sauf indication contraire)

	3T2020	4T2020	1T2021			3T21/3T20 (en %)
MONNAIE AU SENS LARGE						
Circulation fiduciaire	626.62	697.69	681.38	635.84	648.64	3.5
Dépôts transférables	2,047.07	2,300.48	2,453.54	2,568.78	2,453.04	19.8
M1	2,673.69	2,998.17	3,134.93	3,204.62	3,101.68	16.0
Autres dépôts inclus dans la masse monétaire (1)	1,701.86	1,781.05	1,762.04	1,810.27	1,921.10	12.9
MASSE MONÉTAIRE (M2)	4,375.55	4,779.21	4,896.96	5,014.88	5,022.78	14.8
CONTREPARTIES DE LA MASSE MONÉTAIRE						
Actifs extérieurs nets	1,859.15	1,983.66	2,326.59	2,512.44	2,431.22	30.8
BCEAO	180.98	205.46	539.54	600.90	595.85	229.2
Banques	1,678.18	1,778.20	1,787.05	1,911.54	1,835.38	9.4
Créances intérieures	3,107.35	3,380.85	3,216.72	3,200.43	3,296.69	6.1
Créances nettes sur l'Administration Centrale	79.21	192.38	136.17	-23.43	10.24	-87.1
BCEAO	-114.56	21.45	-175.88	-322.01	-241.14	110.5
Banques	193.77	170.93	312.05	298.58	251.38	29.7
Créances sur les autres secteurs	3,028.15	3,188.47	3,080.55	3,223.85	3,286.45	8.5
BCEAO	7.95	7.89	7.12	7.92	7.82	-1.7
Banques	3,020.20	3,180.58	3,073.44	3,215.93	3,278.64	8.6
Passifs à caractère non monétaire (2)	837.18	842.30	863.43	875.24	932.79	11.4
Autres postes nets (3)	-246.22	-257.00	-217.08	-177.26	-227.66	
TOTAL DES CONTREPARTIES DE M2 (4)	4,375.55	4,779.21	4,896.96	5,014.88	5,022.78	14.8

Source : BCEAO.

(1) Dépôts à terme et comptes d'épargne à régime spéciale ouverts auprès des banques, dépôts rémunérés ouverts dans livres de la Banque Centrale

(2) Composés des actions et autres participations dans les institutions de dépôts et de leurs engagements non monétaires envers les autres secteurs.

(3) Composé des ajustements de consolidation et de la balance nette des actifs non classifiés notamment les éléments divers et les actifs non financiers

(4) Total des contreparties = Actifs extérieurs nets + Créances intérieures - Passifs à caractère non monétaire - Autres postes nets

Tableau 2.3 COTE-D'IVOIRE- Situation monétaire intégrée
(Encours en fin de période, en milliards de FCFA, sauf indication contraire)

	3T2020	4T2020	1T2021			3T21/3T20 (en %)
MONNAIE AU SENS LARGE						
Circulation fiduciaire	2,674.79	3,289.09	3,435.37	3,405.78	3,248.49	21.4
Dépôts transférables	5,171.80	5,843.45	6,044.55	6,469.35	6,371.55	23.2
M1	7,846.58	9,132.55	9,479.92	9,875.13	9,620.03	22.6
Autres dépôts inclus dans la masse monétaire (1)	3,687.30	3,910.02	4,073.29	4,403.46	4,435.75	20.3
MASSE MONETAIRE (M2)	11,533.88	13,042.57	13,553.21	14,278.58	14,055.78	21.9
CONTREPARTIES DE LA MASSE MONETAIRE						
Actifs extérieurs nets	2,521.77	3,139.74	4,172.57	4,595.34	4,192.81	66.3
BCEAO	1,677.83	2,389.07	3,154.03	3,205.17	2,623.13	56.3
Banques	843.94	750.67	1,018.54	1,390.16	1,569.68	86.0
Créances intérieures	10,909.77	12,040.44	11,715.53	12,154.23	12,205.82	11.9
Créances nettes sur l'Administration Centrale	3,518.76	3,908.77	3,782.92	4,062.23	4,154.19	18.1
BCEAO	805.27	782.85	595.22	872.14	1,046.24	29.9
Banques	2,713.49	3,125.91	3,187.70	3,190.08	3,107.95	14.5
Créances sur les autres secteurs	7,391.01	8,131.68	7,932.61	8,092.00	8,051.63	8.9
BCEAO	10.37	10.70	11.35	10.47	9.66	-6.9
Banques	7,380.64	8,120.98	7,921.26	8,081.53	8,041.97	9.0
Passifs à caractère non monétaire (2)	1,884.01	1,957.34	2,048.15	2,131.21	2,200.56	16.8
Autres postes nets (3)	13.64	180.27	286.74	339.77	142.29	
TOTAL DES CONTREPARTIES DE M2 (4)	11,533.88	13,042.57	13,553.21	14,278.58	14,055.78	21.9

Source : BCEAO.

Tableau 2.4 GUINEE-BISSAU- Situation monétaire intégrée
(Encours en fin de période, en milliards de FCFA, sauf indication contraire)

	3T2020	4T2020	1T2021			3T21/3T20 (en %)
MONNAIE AU SENS LARGE						
Circulation fiduciaire	242.80	246.51	251.68	327.54	303.18	24.9
Dépôts transférables	94.14	88.83	83.69	108.56	109.73	16.6
M1	336.93	335.35	335.37	436.09	412.91	22.6
Autres dépôts inclus dans la masse monétaire (1)	61.00	63.88	63.04	63.53	69.67	14.2
MASSE MONETAIRE (M2)	397.94	399.23	398.40	499.62	482.58	21.3
CONTREPARTIES DE LA MASSE MONETAIRE						
Actifs extérieurs nets	264.50	270.27	253.69	356.30	333.66	26.1
BCEAO	182.69	162.96	156.69	252.35	229.91	25.8
Banques	81.81	107.32	97.00	103.95	103.75	26.8
Créances intérieures	188.45	194.36	188.94	209.65	230.14	22.1
Créances nettes sur l'Administration Centrale	49.73	47.23	50.52	32.03	45.25	-9.0
BCEAO	29.91	40.22	38.80	25.06	33.49	12.0
Banques	19.82	7.02	11.72	6.98	11.76	-40.7
Créances sur les autres secteurs	138.73	147.13	138.42	177.62	184.90	33.3
BCEAO	4.58	4.46	4.24	4.20	4.06	-11.3
Banques	134.15	142.67	134.18	173.42	180.84	34.8
Passifs à caractère non monétaire (2)	44.69	60.81	39.89	44.35	45.98	2.9
Autres postes nets (3)	10.32	4.59	4.34	21.99	35.24	
TOTAL DES CONTREPARTIES DE M2 (4)	397.94	399.23	398.40	499.62	482.58	21.3

Source : BCEAO.

- (1) Dépôts à terme et comptes d'épargne à régime spéciale ouverts auprès des banques, dépôts rémunérés ouverts dans livres de la Banque Centrale
(2) Composés des actions et autres participations dans les institutions de dépôts et de leurs engagements non monétaires envers les autres secteurs.
(3) Composé des ajustements de consolidation et de la balance nette des actifs non classifiés notamment les éléments divers et les actifs non financiers
(4) Total des contreparties = Actifs extérieurs nets + Créances intérieures - Passifs à caractère non monétaire - Autres postes nets

Tableau 2.5 MALI- Situation monétaire intégrée
(Encours en fin de période, en milliards de FCFA, sauf indication contraire)

	3T2020	4T2020	1T2021			3T21/3T20 (en %)
MONNAIE AU SENS LARGE						
Circulation fiduciaire	849.84	956.47	1,046.13	1,033.86	985.05	15.9
Dépôts transférables	1,507.65	1,660.38	1,721.25	1,838.15	1,782.88	18.3
M1	2,357.49	2,616.84	2,767.37	2,872.01	2,767.92	17.4
Autres dépôts inclus dans la masse monétaire (1)	981.14	1,040.23	1,045.88	1,196.17	1,226.94	25.1
MASSE MONETAIRE (M2)	3,338.63	3,657.07	3,813.25	4,068.18	3,994.86	19.7
CONTREPARTIES DE LA MASSE MONETAIRE						
Actifs extérieurs nets	792.57	1,028.94	1,010.68	1,217.84	1,187.55	49.8
BCEAO	212.30	481.92	670.50	667.85	685.81	223.0
Banques	580.27	547.01	340.17	549.99	501.74	-13.5
Créances intérieures	3,102.60	3,374.15	3,493.46	3,560.37	3,484.32	12.3
Créances nettes sur l'Administration Centrale	353.96	565.19	696.12	628.53	473.72	33.8
BCEAO	-56.81	127.95	157.83	134.11	-11.36	-80.0
Banques	410.76	437.25	538.29	494.42	485.08	18.1
Créances sur les autres secteurs	2,748.64	2,808.95	2,797.34	2,931.84	3,010.60	9.5
BCEAO	5.54	5.43	5.10	5.04	5.04	-9.0
Banques	2,743.10	2,803.52	2,792.24	2,926.80	3,005.55	9.6
Passifs à caractère non monétaire (2)	641.03	687.41	683.41	712.54	754.18	17.7
Autres postes nets (3)	-84.50	58.60	7.47	-2.51	-77.17	
TOTAL DES CONTREPARTIES DE M2 (4)	3,338.63	3,657.07	3,813.25	4,068.18	3,994.86	19.7

Source : BCEAO.

Tableau 2.6 NIGER- Situation monétaire intégrée
(Encours en fin de période, en milliards de FCFA, sauf indication contraire)

	3T2020	4T2020	1T2021			3T21/3T20 (en %)
MONNAIE AU SENS LARGE						
Circulation fiduciaire	502.33	576.29	575.41	566.88	517.46	3.0
Dépôts transférables	594.84	607.81	618.41	645.82	667.65	12.2
M1	1,097.18	1,184.11	1,193.81	1,212.70	1,185.12	8.0
Autres dépôts inclus dans la masse monétaire (1)	323.16	332.14	355.39	364.68	380.72	17.8
MASSE MONETAIRE (M2)	1,420.34	1,516.25	1,549.20	1,577.38	1,565.83	10.2
CONTREPARTIES DE LA MASSE MONETAIRE						
Actifs extérieurs nets	642.26	559.81	525.07	561.39	663.25	3.3
BCEAO	483.53	396.52	308.95	315.17	421.77	-12.8
Banques	158.73	163.29	216.12	246.22	241.48	52.1
Créances intérieures	1,107.31	1,237.95	1,326.75	1,361.07	1,227.75	10.9
Créances nettes sur l'Administration Centrale	12.28	193.44	238.41	247.18	60.43	392.2
BCEAO	-96.96	64.11	96.19	77.18	-92.31	-4.8
Banques	109.24	129.33	142.22	170.00	152.74	39.8
Créances sur les autres secteurs	1,095.03	1,044.51	1,088.34	1,113.89	1,167.32	6.6
BCEAO	4.54	4.48	4.28	4.19	4.06	-10.7
Banques	1,090.49	1,040.03	1,084.07	1,109.70	1,163.27	6.7
Passifs à caractère non monétaire (2)	289.13	281.18	301.06	299.82	315.20	9.0
Autres postes nets (3)	40.10	0.32	1.56	45.26	9.97	
TOTAL DES CONTREPARTIES DE M2 (4)	1,420.34	1,516.25	1,549.20	1,577.38	1,565.83	10.2

Source : BCEAO.

- (1) Dépôts à terme et comptes d'épargne à régime spéciale ouverts auprès des banques, dépôts rémunérés ouverts dans livres de la Banque Centrale
(2) Composés des actions et autres participations dans les institutions de dépôts et de leurs engagements non monétaires envers les autres secteurs.
(3) Composé des ajustements de consolidation et de la balance nette des actifs non classifiés notamment les éléments divers et les actifs non financiers
(4) Total des contreparties = Actifs extérieurs nets + Créances intérieures - Passifs à caractère non monétaire - Autres postes nets

Tableau 2.7 SENEGAL- Situation monétaire intégrée**(Encours en fin de période, en milliards de FCFA, sauf indication contraire)**

	3T2020	4T2020	1T2021			3T21/3T20 (en %)
MONNAIE AU SENS LARGE						
Circulation fiduciaire	1,378.39	1,526.43	1,643.71	1,794.39	1,800.63	30.6
Dépôts transférables	2,827.34	2,992.10	3,125.73	3,145.89	3,247.22	14.9
M1	4,205.73	4,518.52	4,769.44	4,940.28	5,047.85	20.0
Autres dépôts inclus dans la masse monétaire (1)	1,817.52	1,875.76	1,984.21	2,028.72	2,088.23	14.9
MASSE MONETAIRE (M2)	6,023.26	6,394.29	6,753.65	6,969.01	7,136.08	18.5
CONTREPARTIES DE LA MASSE MONETAIRE						
Actifs extérieurs nets	1,738.57	1,880.30	2,110.77	2,594.25	2,268.68	30.5
BCEAO	1,129.68	1,169.43	1,281.51	1,624.01	1,458.88	29.1
Banques	608.89	710.88	829.26	970.24	809.79	33.0
Créances intérieures	5,728.48	6,099.54	6,226.05	5,953.42	6,461.77	12.8
Créances nettes sur l'Administration Centrale	1,356.28	1,431.97	1,464.25	1,114.80	1,599.67	17.9
BCEAO	42.78	71.18	116.60	-100.04	201.18	370.3
Banques	1,313.50	1,360.79	1,347.64	1,214.84	1,398.49	6.5
Créances sur les autres secteurs	4,372.20	4,667.57	4,761.81	4,838.62	4,862.10	11.2
BCEAO	4.67	4.56	4.34	4.26	4.25	-8.9
Banques	4,367.53	4,663.01	4,757.47	4,834.36	4,857.85	11.2
Passifs à caractère non monétaire (2)	1,272.18	1,381.95	1,312.87	1,372.34	1,392.26	9.4
Autres postes nets (3)	171.61	203.60	270.30	206.32	202.11	
TOTAL DES CONTREPARTIES DE M2 (4)	6,023.26	6,394.29	6,753.65	6,969.01	7,136.08	18.5

Source : BCEAO.

Tableau 2.8 TOGO- Situation monétaire intégrée**(Encours en fin de période, en milliards de FCFA, sauf indication contraire)**

	3T2020	4T2020	1T2021			3T21/3T20 (en %)
MONNAIE AU SENS LARGE						
Circulation fiduciaire	312.91	326.56	306.74	270.05	324.00	3.5
Dépôts transférables	733.76	759.02	791.80	908.93	929.03	26.6
M1	1,046.67	1,085.57	1,098.55	1,178.99	1,253.02	19.7
Autres dépôts inclus dans la masse monétaire (1)	941.99	927.24	945.28	960.91	985.80	4.7
MASSE MONETAIRE (M2)	1,988.66	2,012.81	2,043.82	2,139.90	2,238.82	12.6
CONTREPARTIES DE LA MASSE MONETAIRE						
Actifs extérieurs nets	856.16	975.52	1,037.15	1,069.60	1,071.58	25.2
BCEAO	-25.53	70.47	135.89	196.50	43.48	-270.3
Banques	881.69	905.05	901.26	873.10	1,028.10	16.6
Créances intérieures	1,367.00	1,319.55	1,241.86	1,293.04	1,404.40	2.7
Créances nettes sur l'Administration Centrale	67.50	14.07	-58.73	-83.05	-32.40	-148.0
BCEAO	-74.59	-43.47	-100.04	-124.04	30.27	-140.6
Banques	142.09	57.54	41.31	40.99	-62.67	-144.1
Créances sur les autres secteurs	1,299.50	1,305.48	1,300.58	1,376.09	1,436.80	10.6
BCEAO	3.03	2.91	2.85	3.71	9.82	224.3
Banques	1,296.47	1,302.57	1,297.74	1,372.37	1,426.98	10.1
Passifs à caractère non monétaire (2)	249.65	263.51	273.26	242.11	252.39	1.1
Autres postes nets (3)	-15.15	18.74	-38.08	-19.36	-15.23	
TOTAL DES CONTREPARTIES DE M2 (4)	1,988.66	2,012.81	2,043.82	2,139.90	2,238.82	12.6

Source : BCEAO.

(1) Dépôts à terme et comptes d'épargne à régime spéciale ouverts auprès des banques, dépôts rémunérés ouverts dans livres de la Banque Centrale

(2) Composés des actions et autres participations dans les institutions de dépôts et de leurs engagements non monétaires envers les autres secteurs.

(3) Composé des ajustements de consolidation et de la balance nette des actifs non classifiés notamment les éléments divers et les actifs non financiers

(4) Total des contreparties = Actifs extérieurs nets + Créances intérieures - Passifs à caractère non monétaire - Autres postes nets

Tableau 2.9 UEMOA- Situation monétaire intégrée
(Encours en fin de période, en milliards de FCFA, sauf indication contraire)

	3T2020	4T2020	1T2021			3T21/3T20 (en %)
MONNAIE AU SENS LARGE						
Circulation fiduciaire	7,223.98	8,326.19	8,705.87	8,748.93	8,475.12	17.3
Dépôts transférables	14,493.58	16,041.27	16,915.36	17,276.13	17,261.17	19.1
M1	21,717.56	24,367.46	25,621.22	26,025.06	25,736.28	18.5
Autres dépôts inclus dans la masse monétaire (1)	10,899.73	11,288.92	11,983.76	12,335.41	12,620.42	15.8
MASSE MONETAIRE (M2)	32,617.28	35,656.38	37,604.98	38,360.46	38,356.70	17.6
CONTREPARTIES DE LA MASSE MONETAIRE						
Actifs extérieurs nets	6,042.71	7,137.46	8,963.20	8,712.24	7,624.39	26.2
BCEAO	7,124.99	8,071.69	9,849.55	9,804.08	8,822.28	23.8
Banques	-1,082.28	-934.23	-886.35	-1,091.83	-1,197.89	10.7
Créances intérieures	34,837.89	36,980.52	37,830.28	38,984.75	39,936.12	14.6
Créances nettes sur l'Administration Centrale	11,499.60	12,343.68	13,143.90	13,553.83	14,514.62	26.2
BCEAO	290.76	1,102.32	828.79	539.13	1,098.42	277.8
Banques	11,208.84	11,241.36	12,315.10	13,014.70	13,416.20	19.7
Créances sur les autres secteurs	23,338.30	24,636.84	24,686.38	25,430.92	25,421.49	8.9
BCEAO	497.23	556.09	550.65	553.24	560.91	12.8
Banques	22,841.07	24,080.76	24,135.74	24,877.68	24,860.58	8.8
Passifs à caractère non monétaire (2)	8,895.07	9,186.35	9,570.08	9,754.93	9,751.13	9.6
Autres postes nets (3)	-631.75	-724.75	-381.58	-418.40	-547.33	
TOTAL DES CONTREPARTIES DE M2 (4)	32,617.28	35,656.38	37,604.98	38,360.46	38,356.70	17.6

Source : BCEAO.

- (1) Dépôts à terme et comptes d'épargne à régime spéciale ouverts auprès des banques, dépôts rémunérés ouverts dans livres de la Banque Centrale
- (2) Composés des actions et autres participations dans les institutions de dépôts et de leurs engagements non monétaires envers les autres secteurs.
- (3) Composé des ajustements de consolidation et de la balance nette des actifs non classifiés notamment les éléments divers et les actifs non financiers
- (4) Total des contreparties = Actifs extérieurs nets + Créances intérieures - Passifs à caractère non monétaire - Autres postes nets

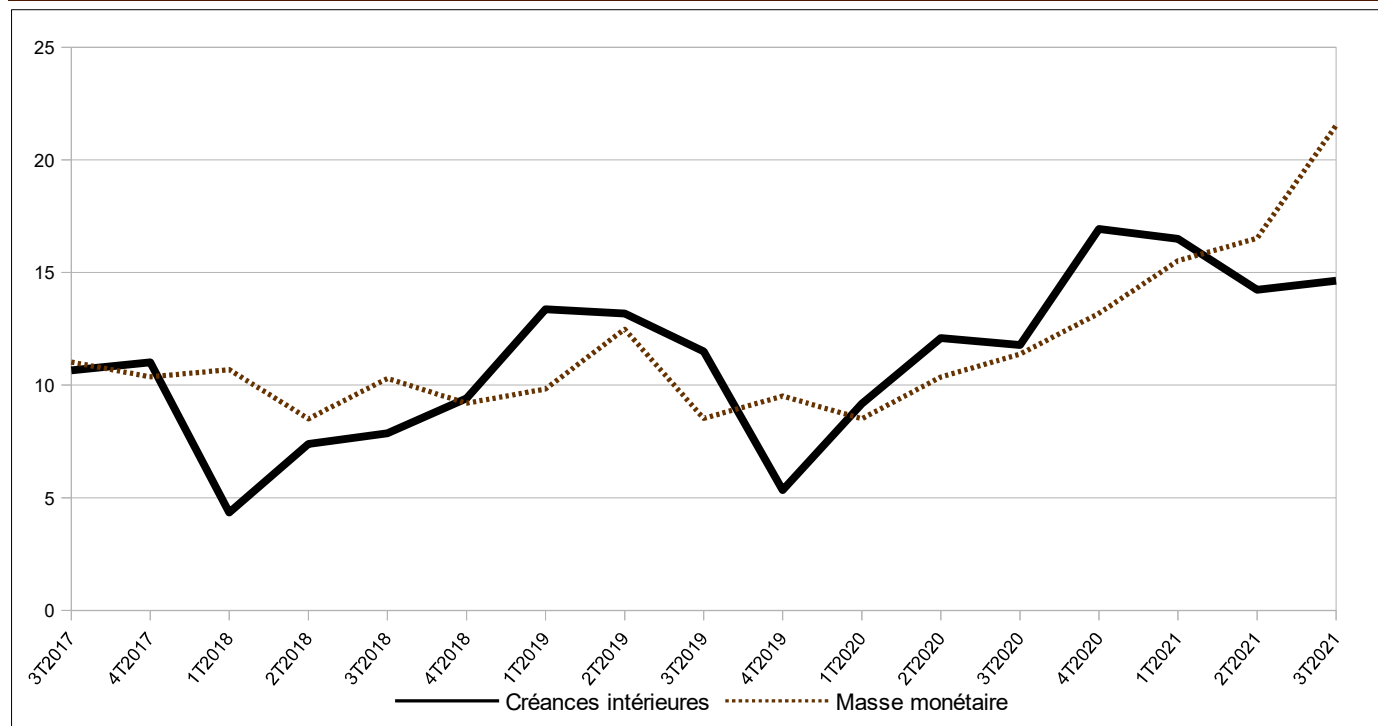
Graphique 2.1 Evolution de la masse monétaire et des créances intérieures dans l'UEMOA
(Glissements annuels en %)

Source : BCEAO.

3. CONDITIONS DE BANQUE

Tableau 3.1 Taux d'intérêt débiteurs des crédits bancaires
(valeur moyenne sur la période en pourcentage)

	Bénin	Burkina	Côte d'Ivoire	Guinée-Bissau	Mali	Niger	Sénégal	Togo	UEMOA
2018	7.78	7.44	6.33	9.23	7.86	9.23	5.89	8.16	6.79
2019	7.31	7.27	6.34	8.48	7.69	9.39	5.81	7.69	6.68
2020	7.16	6.86	6.47	8.42	7.85	8.48	5.78	7.58	6.62
2020 T3	7.55	7.38	6.80	8.88	8.35	8.93	5.57	7.73	6.87
T4	6.66	6.97	6.09	7.59	7.49	8.03	5.88	7.55	6.59
2021 T1	6.34	6.45	6.06	8.27	7.55	7.80	6.05	7.30	6.42
T2	7.08	7.19	5.73	8.62	7.54	8.13	5.84	7.16	6.36
T3	7.80	6.73	5.48	9.04	7.52	8.62	5.60	7.54	6.22
<i>Variation par rapport au trimestre précédent (en point de pourcentage)</i>									
2021 T3	0.72	-0.46	-0.25	0.42	-0.02	0.49	-0.24	0.38	-0.14
<i>Variation par rapport au même trimestre de l'année précédente (en point de pourcentage)</i>									
2021 T3	0.25	-0.65	-1.31	0.16	-0.83	-0.31	0.03	-0.20	-0.65

Source : BCEAO.

Tableau 3.2 Taux d'intérêt moyens sur les nouveaux dépôts bancaires
(valeur moyenne sur la période en pourcentage)

	Bénin	Burkina	Côte d'Ivoire	Guinée-Bissau	Mali	Niger	Sénégal	Togo	UEMOA
2018	5.76	5.70	4.98	4.62	4.92	5.70	5.46	5.69	5.41
2019	5.35	5.87	4.82	4.61	5.00	5.82	5.39	5.57	5.34
2020	5.54	5.63	4.61	4.59	4.73	5.66	4.64	5.63	5.10
2020 T3	5.22	5.81	4.62	5.10	4.04	6.02	4.45	5.61	4.97
T4	5.61	5.91	4.59	3.76	4.82	5.18	4.75	5.62	4.90
2021 T1	5.49	5.70	4.70	4.46	5.08	5.42	4.78	5.73	5.15
T2	5.56	5.27	4.78	3.46	5.03	5.56	5.20	5.82	5.25
T3	5.21	5.81	4.61	5.07	5.04	5.88	5.88	5.77	5.53
<i>Variation par rapport au trimestre précédent (en point de pourcentage)</i>									
2021 T3	-0.35	0.54	-0.17	1.60	0.00	0.32	0.68	-0.05	0.28
<i>Variation par rapport au même trimestre de l'année précédente (en point de pourcentage)</i>									
2021 T3	-0.01	0.00	-0.01	-0.03	1.00	-0.14	1.42	0.16	0.56

Source : BCEAO.

Graphique 3.1 Evolution des conditions de banque dans l'UEMOA
(en pourcentage)

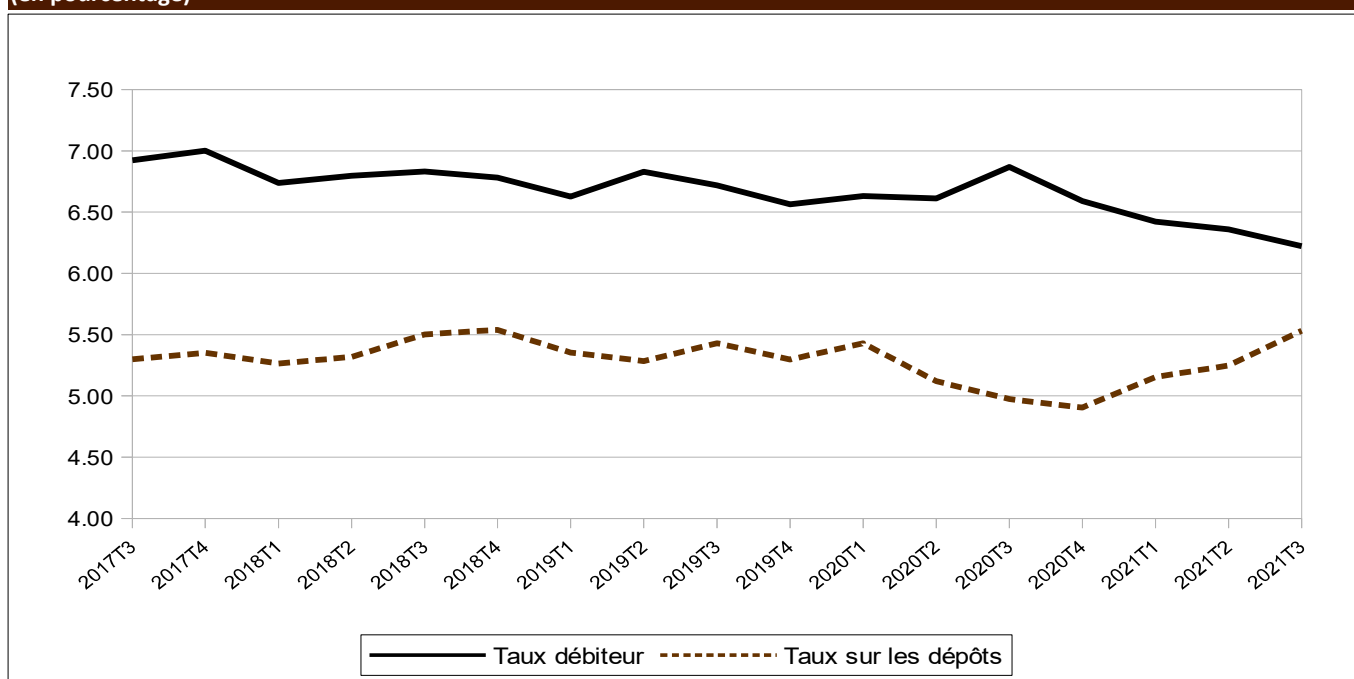

Source : BCEAO.

**Tableau 3.3 UEMOA - Taux d'intérêt débiteurs des crédits bancaires par catégorie de clientèle
(valeur moyenne sur la période en pourcentage)**

		Etat et organismes assimilés	Particuliers	Clientèle financière	Sociétés d'Etat et établissements publics à caractère industriel et commercial	Assurances et Caisses de retraite	Entreprises privées du secteur productif
2018		5.77	7.92	7.49	6.03	7.70	6.57
2019		6.00	7.63	7.42	5.36	7.61	6.39
2020		5.90	7.29	7.32	5.42	7.22	6.31
2020	T3	6.27	7.20	6.15	6.61	7.67	6.53
	T4	5.90	7.42	8.39	5.98	7.31	6.33
2021	T1	4.45	6.97	7.76	5.79	6.34	6.31
	T2	5.48	7.99	5.28	5.79	6.23	6.13
	T3	5.79	7.68	6.44	5.96	6.68	5.73
<i>Variation par rapport au trimestre précédent (en point de pourcentage)</i>							
2021	T3	0.30	-0.30	1.15	0.16	0.45	-0.41
<i>Variation par rapport au même trimestre de l'année précédente (en point de pourcentage)</i>							
2021	T3	-0.48	0.49	0.29	-0.65	-0.99	-0.80

Source : BCEAO.

**Tableau 3.4 UEMOA - Taux d'intérêt débiteurs des crédits bancaires par objet économique
(valeur moyenne sur la période en pourcentage)**

		Habitation	Exportation	Équipement	Consommation	Trésorerie	Autres
2018		7.59	7.02	7.76	8.06	6.31	7.10
2019		7.37	6.84	7.39	7.66	6.23	7.04
2020		7.15	8.03	7.45	7.22	6.18	6.82
2020	T3	6.99	9.10	7.80	7.10	6.60	6.25
	T4	7.09	8.32	7.31	7.32	6.13	6.95
2021	T1	7.36	6.95	6.59	6.46	6.26	6.30
	T2	6.90	6.93	6.86	7.56	5.74	6.83
	T3	6.21	8.78	7.01	7.20	5.43	6.65
<i>Variation par rapport au trimestre précédent (en point de pourcentage)</i>							
2021	T3	-0.69	1.85	0.15	-0.37	-0.31	-0.18
<i>Variation par rapport au même trimestre de l'année précédente (en point de pourcentage)</i>							
2021	T3	-0.79	-0.32	-0.79	0.10	-1.16	0.40

Source : BCEAO.

4. FINANCES PUBLIQUES

Tableau 4.1 UEMOA- Tableaux des opérations financières de l'Etat
(valeur en fin de période en milliards de FCFA)

	Recettes et dons		Dépenses					Solde	
	Recettes	Dons	Dépenses et prêt nets	Dépenses courantes	Dépenses en capital	Autres dépenses	prêts nets	Solde global base engagement (y compris dons)	Solde global base caisse (y compris dons)
2017	11,741.8	1,376.8	15,897.8	10,128.4	5,586.7	189.7	-7.0	-2,779.1	-2,862.3
2018	12,225.7	1,447.0	16,430.8	10,491.8	5,454.9	498.7	-14.5	-2,758.1	-2,923.4
2019	13,919.1	1,583.6	17,565.8	11,580.3	5,281.0	737.9	-33.4	-2,063.1	-2,283.4
2020	14,051.1	1,772.8	21,001.4	13,395.0	6,700.3	873.5	31.4	-5,177.5	-4,976.8
2020 T2	6,577.4	564.7	9,589.9	6,378.4	2,795.8	414.1	1.7	-2,447.7	-2,495.2
T3	9,801.6	1,201.8	15,391.8	10,002.6	4,910.2	486.2	-7.1	-4,388.4	-4,327.4
T4	14,051.1	1,772.8	21,001.4	13,395.0	6,700.3	873.5	31.4	-5,177.5	-4,976.8
2021 T1	3,404.3	127.5	4,564.4	3,114.4	1,303.6	142.7	-1.8	-1,032.6	-1,244.9
T2	6,767.4	517.8	9,412.7	6,495.8	2,535.4	387.7	-6.2	-2,127.5	-2,291.6

Sources : Services officiels et BCEAO.

Tableau 4.2 BENIN - Tableaux des opérations financières de l'Etat
(valeur en fin de période en milliards de FCFA)

	Recettes et dons		Dépenses					Solde	
	Recettes	Dons	Dépenses et prêt nets	Dépenses courantes	Dépenses en capital	Autres dépenses	prêts nets	Solde global base engagement (y compris dons)	Solde global base caisse (y compris dons)
2017	944.4	57.3	1,318.1	820.2	491.5	0.0	6.4	-316.5	-307.1
2018	1,028.5	47.2	1,305.9	857.8	445.6	0.0	2.5	-230.2	-230.6
2019	1,088.0	97.7	1,227.3	900.8	330.4	0.0	-3.9	-41.6	-48.9
2020	1,142.1	154.2	1,719.9	1,095.6	622.4	0.0	1.8	-423.6	-374.9
2020 T2	521.2	38.6	763.7	509.5	254.0	0.0	0.2	-203.9	-185.6
T3	776.3	71.6	1,236.0	796.1	439.8	0.0	0.2	-388.1	-366.1
T4	1,142.1	154.2	1,719.9	1,095.6	622.4	0.0	1.8	-423.6	-374.9
2021 T1	297.0	0.0	396.9	277.2	119.7	0.0	0.0	-99.9	-104.0
T2	565.9	27.2	741.9	498.4	243.6	0.0	0.0	-148.9	-148.9

Sources : Services officiels et BCEAO.

Tableau 4.3 BURKINA - Tableaux des opérations financières de l'Etat
(valeur en fin de période en milliards de FCFA)

	Recettes et dons		Dépenses					Solde	
	Recettes	Dons	Dépenses et prêt nets	Dépenses courantes	Dépenses en capital	Autres dépenses	prêts nets	Solde global base engagement (y compris dons)	Solde global base caisse (y compris dons)
2017	1,389.3	194.3	2,146.5	1,318.7	831.3	0.0	-3.5	-562.9	-516.7
2018	1,530.9	215.1	2,127.6	1,383.4	754.3	0.0	-10.1	-381.7	-456.4
2019	1,747.7	134.3	2,177.4	1,644.5	556.8	0.0	-23.8	-295.5	-298.0
2020	1,659.4	316.0	2,500.0	1,724.3	780.0	0.0	-4.4	-524.6	-532.8
2020 T2	816.0	63.7	1,198.9	871.4	323.7	0.0	3.8	-319.2	-313.6
T3	1,214.2	207.1	1,920.2	1,343.6	573.9	0.0	2.7	-498.8	-434.3
T4	1,659.4	316.0	2,500.0	1,724.3	780.0	0.0	-4.4	-524.6	-532.8
2021 T1	432.3	63.1	612.2	420.0	192.3	0.7	-0.8	-116.8	-210.8
T2	905.5	130.4	1,253.0	908.8	348.8	0.0	-4.5	-217.1	-348.2

Sources : Services officiels et BCEAO.

Tableau 4.4 COTE D'IVOIRE- Tableaux des opérations financières de l'Etat
(valeur en fin de période en milliards de FCFA)

	Recettes et dons		Dépenses					Solde	
	Recettes	Dons	Dépenses et prêt nets	Dépenses courantes	Dépenses en capital	Autres dépenses	prêts nets	Solde global base engagement (y compris dons)	Solde global base caisse (y compris dons)
2017	4,244.7	266.1	0.0	0.0	0.0	0.0	0.0	-1,264.6	-1,340.7
2018	4,517.9	246.2	0.0	0.0	0.0	0.0	302.4	-1,190.4	-1,243.5
2019	4,883.5	274.9	0.0	0.0	0.0	0.0	294.8	-1,060.4	-1,071.5
2020	5,095.9	193.3	0.0	0.0	0.0	0.0	392.2	-2,159.1	-2,159.1
2020 T2	2,283.2	91.9	3,200.6	2,217.8	792.3	190.5	0.0	-825.5	-831.8
T3	3,563.4	110.6	5,045.9	3,472.4	1,346.1	227.3	0.0	-1,371.8	-1,385.6
T4	5,095.9	193.3	0.0	0.0	0.0	0.0	392.2	-2,159.1	-2,159.1
2021 T1	1,270.9	16.3	1,367.7	1,002.0	365.7	0.0	0.0	-80.5	-80.5
T2	2,222.3	143.0	3,105.4	1,932.8	878.9	293.7	0.0	-740.1	-740.1

Sources : Services officiels et BCEAO.

Tableau 4.5 GUINEE-BISSAU- Tableaux des opérations financières de l'Etat
(valeur en fin de période en milliards de FCFA)

	Recettes et dons		Dépenses					Solde	
	Recettes	Dons	Dépenses et prêt nets	Dépenses courantes	Dépenses en capital	Autres dépenses	prêts nets	Solde global base engagement (y compris dons)	Solde global base caisse (y compris dons)
2017	100.8	42.8	155.4	100.4	55.0	0.0	0.0	-11.7	6.9
2018	98.3	30.3	166.2	105.5	60.7	0.0	0.0	-37.6	-37.2
2019	105.6	24.5	161.8	123.6	38.2	0.0	0.0	-31.7	-32.3
2020	99.8	33.0	213.8	147.8	66.0	0.0	0.0	-81.1	-94.5
2020 T2	45.0	13.5	87.4	60.7	24.6	2.1	0.0	-28.9	-37.1
T3	67.8	22.5	134.9	88.0	46.9	0.0	0.0	-44.6	-45.5
T4	99.8	33.0	213.8	147.8	66.0	0.0	0.0	-81.1	-94.5
2021 T1	18.1	8.9	44.5	32.2	12.3	0.0	0.0	-17.5	-20.2
T2	51.4	4.6	93.9	74.9	18.2	0.9	0.0	-37.9	-44.0

Sources : Services officiels et BCEAO.

Tableau 4.6 MALI- Tableaux des opérations financières de l'Etat
(valeur en fin de période en milliards de FCFA)

	Recettes et dons		Dépenses					Solde	
	Recettes	Dons	Dépenses et prêt nets	Dépenses courantes	Dépenses en capital	Autres dépenses	prêts nets	Solde global base engagement (y compris dons)	Solde global base caisse (y compris dons)
2017	1,645.6	144.2	2,045.1	1,105.1	784.5	165.5	-10.0	-255.3	-232.4
2018	1,358.8	117.1	1,925.5	1,140.5	614.7	177.3	-6.9	-449.6	-368.1
2019	1,982.0	191.3	2,343.9	1,280.6	658.0	411.1	-5.8	-170.6	-260.6
2020	1,958.8	113.4	2,625.3	1,569.7	613.8	448.8	-7.0	-553.1	-402.0
2020 T2	899.0	32.8	1,022.6	645.1	163.2	216.6	-2.3	-90.8	-119.2
T3	1,270.7	307.0	2,065.6	1,139.3	673.8	258.8	-6.3	-488.0	-488.0
T4	1,958.8	113.4	2,625.3	1,569.7	613.8	448.8	-7.0	-553.1	-402.0
2021 T1	507.4	10.1	614.1	349.5	123.5	142.0	-1.0	-96.6	-178.4
T2	986.5	58.3	1,130.3	785.3	260.0	86.7	-1.7	-85.5	-85.5

Sources : Services officiels et BCEAO.

Tableau 4.7 NIGER- Tableaux des opérations financières de l'Etat
(valeur en fin de période en milliards de FCFA)

	Recettes et dons		Dépenses					Solde	
	Recettes	Dons	Dépenses et prêt nets	Dépenses courantes	Dépenses en capital	Autres dépenses	prêts nets	Solde global base engagement (y compris dons)	Solde global base caisse (y compris dons)
2017	680.8	319.1	1,266.9	642.6	600.1	24.2	0.0	-267.0	-320.7
2018	862.3	428.9	1,505.4	688.0	798.3	19.1	0.0	-214.2	-268.5
2019	848.5	514.0	1,631.8	691.4	908.4	32.0	0.0	-269.3	-272.2
2020	852.4	536.0	1,810.5	779.6	956.2	32.4	41.1	-422.2	-399.2
2020 T2	435.3	203.1	726.1	356.4	364.8	4.9	0.0	-87.7	-119.3
T3	633.3	317.7	1,101.0	565.8	535.2	0.0	0.0	-150.0	-168.3
T4	852.4	536.0	1,810.5	779.6	956.2	32.4	41.1	-422.2	-399.2
2021 T1	217.6	13.1	322.5	211.0	106.0	0.0	0.0	-91.8	-125.6
T2	480.3	82.2	752.9	425.5	320.9	6.5	0.0	-190.4	-217.3

Sources : Services officiels et BCEAO.

Tableau 4.8 SENEGAL- Tableaux des opérations financières de l'Etat
(valeur en fin de période en milliards de FCFA)

	Recettes et dons		Dépenses					Solde	
	Recettes	Dons	Dépenses et prêt nets	Dépenses courantes	Dépenses en capital	Autres dépenses	prêts nets	Solde global base engagement (y compris dons)	Solde global base caisse (y compris dons)
2017	2,112.1	264.5	2,738.8	1,661.8	1,077.1	0.0	0.0	-362.2	-362.2
2018	2,169.0	256.4	2,902.9	1,870.7	1,032.3	0.0	0.0	-477.5	-477.5
2019	2,564.5	224.6	3,326.2	2,165.9	1,160.2	0.0	0.0	-537.1	-537.1
2020	2,518.2	324.5	3,745.7	2,428.1	1,317.6	0.0	0.0	-902.9	-902.9
2020 T2	1,245.4	102.6	2,136.5	1,350.2	786.3	0.0	0.0	-788.6	-788.6
T3	1,757.8	122.7	3,107.3	1,966.4	1,140.9	0.0	0.0	-1,226.8	-1,226.8
T4	2,518.2	324.5	3,745.7	2,428.1	1,317.6	0.0	0.0	-902.9	-902.9
2021 T1	486.9	10.4	1,011.1	639.1	372.0	0.0	0.0	-513.8	-513.8
T2	1,230.7	48.2	1,895.4	1,525.6	369.8	0.0	0.0	-616.5	-616.5

Sources : Services officiels et BCEAO.

Tableau 4.9 TOGO- Tableaux des opérations financières de l'Etat
(valeur en fin de période en milliards de FCFA)

	Recettes et dons		Dépenses					Solde	
	Recettes	Dons	Dépenses et prêt nets	Dépenses courantes	Dépenses en capital	Autres dépenses	prêts nets	Solde global base engagement (y compris dons)	Solde global base caisse (y compris dons)
2017	624.1	88.5	717.7	543.2	174.5	0.0	0.1	-5.1	-55.6
2018	660.0	105.9	788.9	587.3	201.7	0.0	0.0	-23.0	-87.8
2019	699.3	122.4	753.6	623.7	129.7	0.0	0.1	68.1	-37.5
2020	724.6	102.5	1,131.3	737.2	394.2	0.0	-0.1	-304.2	-304.6
2020 T2	332.4	18.6	454.2	367.2	87.0	0.0	0.0	-103.2	-100.0
T3	518.1	42.6	780.9	631.0	153.5	0.1	-3.7	-220.2	-212.9
T4	724.6	102.5	1,131.3	737.2	394.2	0.0	-0.1	-304.2	-304.6
2021 T1	174.1	5.6	195.4	183.3	12.0	0.0	0.1	-15.7	-11.7
T2	324.7	24.1	439.9	344.6	95.2	0.0	0.0	-91.1	-91.1

Sources : Services officiels et BCEAO.

5. BONS DU TRESOR ET OBLIGATIONS

**Tableau 5.1 Taux des Bons du Trésor et des obligations par appel public à l'épargne
(Taux en pourcentage, variations en points de pourcentage)**

		Bons du Trésor		Obligations par appels public à l'épargne	
		Taux (*)	Variation	Taux (*)	Variation
2020	T3	3.14	-0.48	5.96	-0.10
	T4	3.58	0.44	6.14	0.17
2021	T1	3.63	0.05	5.96	-0.18
	T2	3.28	-0.35	5.83	-0.12
	T3	2.84	-0.44	5.67	-0.17

Source : BCEAO.

(*) : Taux moyen pondéré des titres émis au cours du trimestre, toutes échéances confondues.

**Tableau 5.2 Emission de Bons du Trésor
(Titres émis au cours du trimestre sous revue)**

Jul 8, 2021	- Bons du Trésor du Burkina	36,500	12 mois	07/06/22	3.69%
Jul 14, 2021	- Bons du Trésor de Côte d'Ivoire (bons de 3 mois)	28,462	3 mois	10/12/21	2.55%
Jul 28, 2021	- Bons du Trésor de Côte d'Ivoire (bons de 3 mois)	33,000	3 mois	10/26/21	2.52%
Aug 4, 2021	- Bons du Trésor de Côte d'Ivoire (bons de 3 mois)	16,307	3 mois	11/02/21	2.49%
Aug 4, 2021	- Bons du Trésor de Côte d'Ivoire (bons de 12 mois)	40,000	12 mois	08/02/22	3.92%
Aug 6, 2021	- Bons du Trésor du Niger	22,000	12 mois	08/04/22	3.64%
Aug 17, 2021	- Bons du Trésor du Niger (bons de 12 mois)	90,000	12 mois	08/15/22	2.54%
Aug 18, 2021	- Bons du Trésor de Côte d'Ivoire (bons de 3 mois)	31,000	3 mois	11/16/21	2.49%
Aug 19, 2021	- Bons du Trésor du Burkina	33,000	3 mois	11/17/21	2.45%
Aug 23, 2021	- Bons du Trésor du Sénégal (bons de 12 mois)	55,000	12 mois	08/21/22	2.75%
Aug 25, 2021	- Bons du Trésor de Côte d'Ivoire (bons de 3 mois)	0	3 mois	11/23/21	0.00%
Sep 10, 2021	- Bons du Trésor de Côte d'Ivoire (bons de 3 mois)	33,000	3 mois	12/09/21	2.31%
Sep 15, 2021	- Bons du Trésor de Côte d'Ivoire (bons de 3 mois)	0	3 mois	12/14/21	0.00%
Sep 23, 2021	- Bons du Trésor du Burkina (bons de 12 mois)	45,500	12 mois	09/21/22	2.72%
Sep 24, 2021	- Bons du Trésor du Niger (bons de 12 mois)	75,000	12 mois	09/22/22	2.99%
TOTAL		571,769			

Source : BCEAO.

6. BOURSES DES VALEURS

Tableau 6.1 Indices de la Bourse Régionale des Valeurs Mobilières (BRVM)
(Indices en points : valeur en fin de période)

		BRVM 10		BRVM Composite		
		Niveau	variation en %	Niveau	variation en %	
2020	sept.	117.5	-4.2	126.3	-3.3	
	oct.	117.3	-0.2	128.2	1.5	
	nov.	115.6	-1.4	130.9	2.1	
	déc.	130.9	13.2	145.4	11.1	
2021	janv.	113.8	-13.1	133.8	-7.9	
	févr.	122.7	7.8	138.7	3.6	
	mars	123.4	0.6	140.8	1.5	
	avr.	130.2	5.5	150.4	6.8	
	mai	130.7	0.4	156.3	4.0	
	juin	129.9	-0.7	160.1	2.4	
	juil.	136.5	5.1	168.2	5.1	
	août	139.0	1.8	176.3	4.8	
	sept.	143.1	2.9	184.0	4.4	
	<i>Variation en fin du trimestre sous revue par rapport au trimestre précédent (en %)</i>					
	2021	T3	10.2	-	14.9	-
<i>Variation en fin du trimestre sous revue par rapport au même trimestre de l'année précédente (en %)</i>						
2021	T3	21.8	-	45.7	-	

Source : BRVM.

Graphique 6.1 Indice BRVM 10 et BRVM composite
(Indices en points : valeur en fin de période)

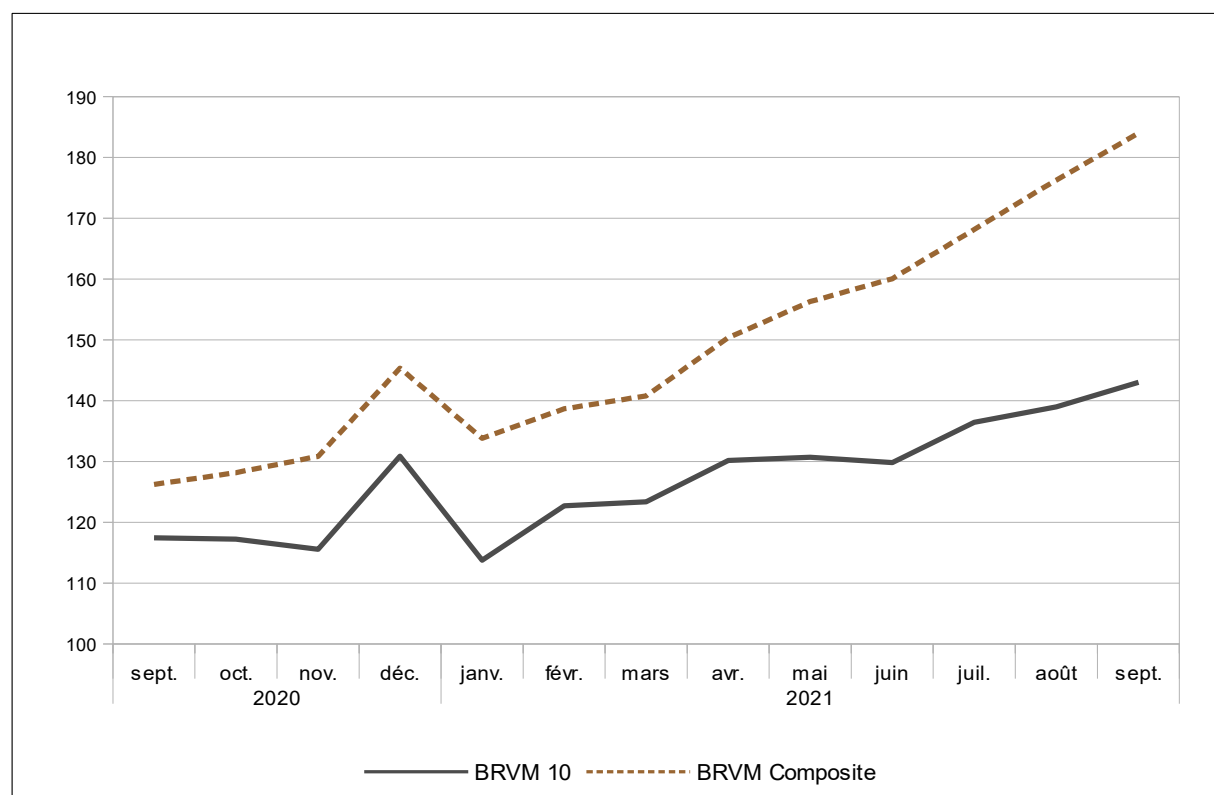

Source : BRVM.

Tableau 6.2 Indices de la Bourse Régionale des Valeurs Mobilières (BRVM)
(Valeur en FCFA, volume en nombre de titres, sauf indications contraires)

		Capitalisation boursière		Volume des transactions	Valeur des transactions	
		Niveau en fin de période	variation en %	Total sur la période	Total sur la période	
2020	T2	4,081,994,828,131	0.6	5,334,168	20,999,161,778	
	T3	3,793,440,000,000	-3.3	12,655,229	70,950,000,000	
	T4	4,367,676,058,891	11.1	17,330,343	88,355,573,594	
2021	T1	4,237,492,087,586	1.5	9,813,554	50,162,609,621	
	T2	4,817,367,728,741	2.4	16,213,614	90,886,482,143	
	T3	5,536,936,540,726	4.4	21,757,895	93,144,088,313	
2020	mars	4,045,799,000,000	-6.9	4,305,088	9,431,282,000	
	avr.	4,111,616,073,246	1.6	2,154,505	9,186,926,234	
	mai	4,057,147,632,316	-1.3	1,479,379	4,351,655,234	
	juin	4,081,994,828,131	0.6	1,700,284	7,460,580,310	
	juil.	3,864,300,000,000	-5.3	1,505,676	5,660,000,000	
	août	3,923,170,000,000	1.5	4,320,428	19,200,000,000	
	sept.	3,793,440,000,000	-3.3	6,829,125	46,090,000,000	
	oct.	3,851,375,374,826	1.5	3,871,124	26,755,925,285	
	nov.	3,931,699,317,361	2.1	5,234,305	17,717,268,069	
	déc.	4,367,676,058,891	11.1	8,224,914	43,882,380,240	
	2021	janv.	4,020,831,121,151	-7.9	3,410,838	9,277,361,280
		févr.	4,173,472,738,476	3.8	3,406,167	23,686,832,704
mars		4,237,492,087,586	1.5	2,996,549	17,198,415,637	
avr.		4,525,436,064,571	6.8	4,127,506	24,113,875,510	
mai		4,704,079,987,521	3.9	4,742,248	23,433,151,031	
juin		4,817,367,728,741	2.4	7,343,860	43,339,455,602	
juil.		5,060,947,604,931	5.1	6,684,236	21,205,386,369	
août		5,305,951,556,936	4.8	8,307,464	36,353,582,371	
sept.		5,536,936,540,726	4.4	6,766,195	35,585,119,573	
<i>Variation par rapport au trimestre précédent (en %)</i>						
2021	T3	14.9		34.2	2.5	
<i>Variation par rapport au même trimestre de l'année précédente (en %)</i>						
2021	T3	46.0		71.9	31.3	

Source : BRVM.

Graphique 6.2 Volume et valeur des transactions à la BRVM
(Valeur en FCFA, volume en nombre de titres)

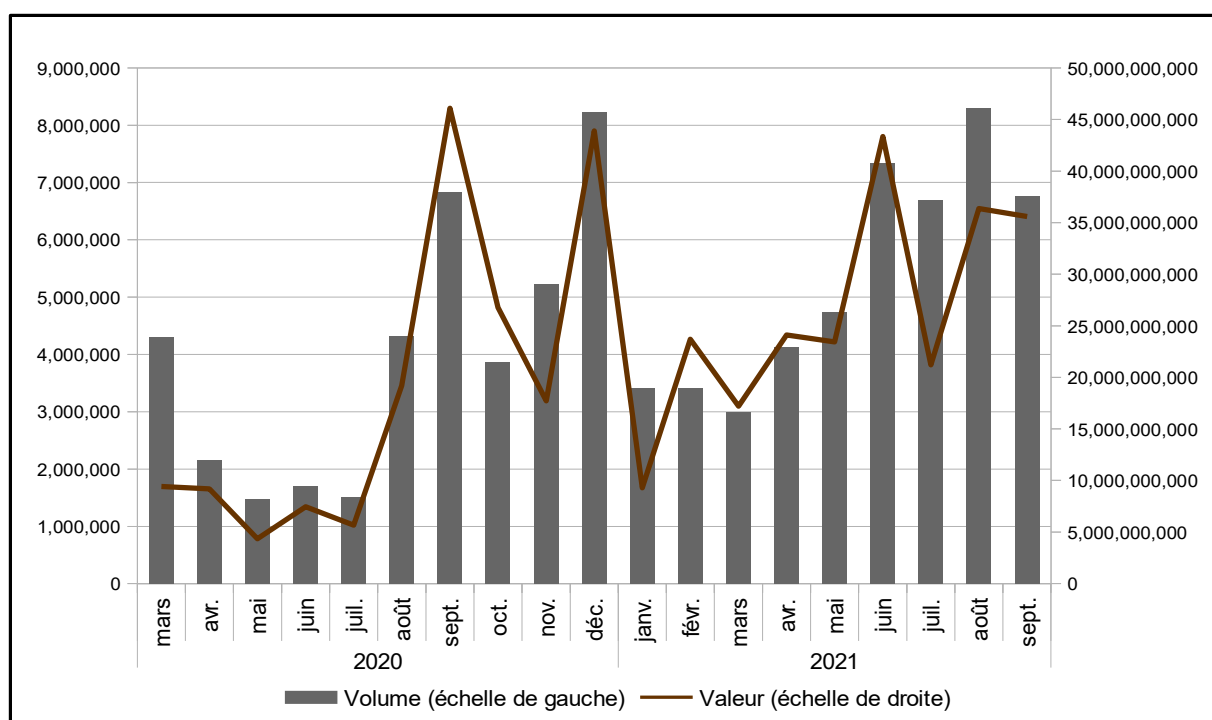

Source : BRVM.

7. INDICATEURS CONJONCTURELS D'ACTIVITES

Tableau 7.1 Indice de la production industrielle (données brutes, base 2013)

		Bénin	Burkina	Côte d'Ivoire	Guinée-Bissau	Mali	Niger	Sénégal	Togo	Union
2015	T3	94.3	67.2	105.6	117.3	73.7	96.0	108.3	107.6	95.5
	T4	105.0	81.0	114.0	118.4	115.3	122.8	115.2	95.3	109.7
2016	T1	110.5	149.7	107.4	116.0	124.3	97.6	124.2	85.6	113.1
	T2	108.6	77.6	116.2	114.9	81.3	103.8	127.6	104.3	108.9
	T3	93.0	72.1	114.2	125.3	71.4	103.1	125.6	101.8	103.6
	T4	94.3	108.1	111.3	127.0	133.3	110.8	129.2	109.0	114.9
2017	T1	108.7	123.3	119.0	131.0	103.6	99.1	133.7	97.2	117.4
	T2	107.6	106.7	122.0	137.8	108.4	106.4	133.0	101.0	117.2
	T3	97.9	76.4	105.9	130.1	102.4	101.2	129.0	102.0	104.6
	T4	103.7	103.2	113.4	126.1	108.0	112.5	139.9	96.2	113.8
2018	T1	114.5	129.1	125.3	126.0	112.6	81.4	144.1	95.6	121.2
	T2	118.3	105.8	120.7	132.0	113.7	93.9	140.6	85.3	117.9
	T3	103.2	96.6	105.3	148.7	118.8	97.9	139.8	92.4	109.7
	T4	104.1	103.1	123.5	147.9	136.1	98.4	136.6	96.7	119.8
2019	T1	135.0	121.1	129.4	147.6	103.1	93.8	162.1	94.7	125.7
	T2	130.2	97.6	140.0	140.8	109.3	105.7	142.0	83.1	125.5
	T3	132.7	95.4	132.2	119.5	113.7	96.3	143.3	93.6	122.0
	T4	127.9	110.3	135.9	121.2	108.9	110.5	143.9	97.4	126.0
2020	T1	138.9	114.2	145.3	123.0	105.5	96.9	152.1	100.8	130.7
	T2	98.5	99.1	134.7	123.6	113.2	93.4	133.3	93.0	119.3
	T3	133.0	109.2	137.6	127.2	104.8	104.4	136.9	105.1	125.5
	T4	124.8	114.1	151.7	130.5	102.5	99.9	146.6	101.8	131.6
2021	T1	143.1	125.4	155.2	133.1	109.3	103.9	155.8	107.7	138.4
	T2	123.6	111.6	151.3	137.3	112.2	102.4	159.0	103.5	134.3
	T3	143.6	109.9	144.2	139.5	117.6	102.3	164.3	107.0	134.8
<i>Variation par rapport au trimestre précédent (en %)</i>										
2021	T3	16.2	-1.5	-4.7	1.6	4.8	-0.1	3.4	3.4	0.4
<i>Variation par rapport au même trimestre de l'année précédente (glissement annuel en %)</i>										
2021	T3	8.0	0.6	4.8	9.6	12.2	-2.0	20.0	1.8	7.5

Source : BCEAO.

Graphique 7.1 Evolution de l'indice de la production industrielle dans l'UEMOA

(Glissements annuels en pourcentage)

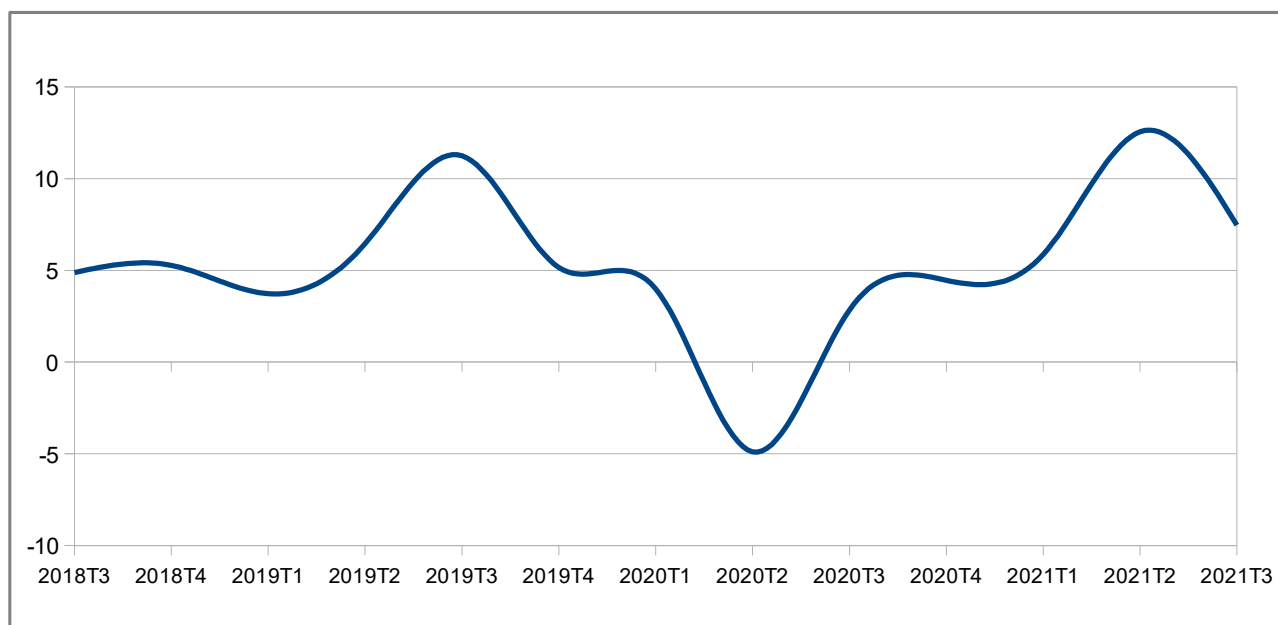

Source : BCEAO.

Tableau 7.2 Indice du chiffre d'affaires du commerce de détail (données brutes, base 2013)

		Bénin	Burkina	Côte d'Ivoire	Guinée-Bissau	Mali	Niger	Sénégal	Togo	Union
2015	T3	139.8	108.9	120.4	377.1	116.4	110.1	96.9	105.4	113.0
	T4	130.0	113.0	122.7	369.1	126.0	112.5	100.2	104.0	115.9
2016	T1	135.0	92.1	119.1	482.3	104.0	107.9	101.8	99.6	108.3
	T2	111.1	101.1	118.2	432.9	130.8	107.0	101.5	103.3	112.3
	T3	98.1	110.3	114.6	469.8	144.5	111.0	94.7	97.9	112.3
	T4	125.8	123.0	126.8	388.9	148.7	107.1	102.9	99.3	121.2
2017	T1	128.9	94.0	121.3	172.9	144.2	100.7	98.8	99.7	112.9
	T2	139.8	123.7	132.9	247.0	151.2	101.9	97.4	104.8	124.8
	T3	106.5	114.7	130.1	257.5	151.2	108.1	99.9	91.7	120.6
	T4	110.2	118.8	139.1	271.0	173.6	116.5	104.7	105.3	132.1
2018	T1	101.8	111.5	135.8	269.9	156.9	110.3	99.8	110.0	125.2
	T2	138.3	111.6	139.9	268.4	163.6	111.9	101.7	110.7	130.9
	T3	114.1	106.1	143.7	228.4	162.7	108.7	116.5	109.2	131.1
	T4	147.1	113.5	149.3	227.7	172.2	113.2	120.3	114.5	139.4
2019	T1	112.2	121.1	143.0	238.5	162.4	113.1	117.4	103.2	132.5
	T2	127.5	108.7	151.6	239.5	168.1	115.1	118.3	107.8	136.7
	T3	109.0	110.9	146.2	239.7	168.2	116.8	112.8	107.7	132.6
	T4	99.5	121.6	151.9	246.3	174.3	120.2	120.2	113.3	137.8
2020	T1	100.1	118.5	148.9	250.7	145.8	119.9	121.5	118.0	133.5
	T2	78.7	106.0	132.1	260.9	135.0	103.3	94.6	97.1	115.8
	T3	102.1	110.4	141.5	270.0	139.9	120.5	103.4	110.2	126.2
	T4	92.7	121.7	150.0	276.6	147.5	127.2	118.9	109.3	133.4
2021	T1	98.2	125.1	158.9	283.1	149.4	121.2	111.5	114.4	136.9
	T2	92.5	122.2	159.0	285.3	164.9	128.8	124.1	115.5	140.5
	T3	106.0	122.0	152.5	294.1	165.8	128.4	134.0	120.8	142.7
<i>Variation par rapport au trimestre précédent (en %)</i>										
2021	T3	14.6	-0.1	-4.1	3.1	0.6	-0.3	7.9	4.6	1.6
<i>Variation par rapport au même trimestre de l'année précédente (glissement annuel en %)</i>										
2021	T3	3.9	10.5	7.8	8.9	18.5	6.5	29.5	9.6	13.1

Source : BCEAO.

Graphique 7.2 Evolution de l'indice du chiffre d'affaires du commerce de détail dans l'UEMOA

(Glissements annuels en pourcentage)

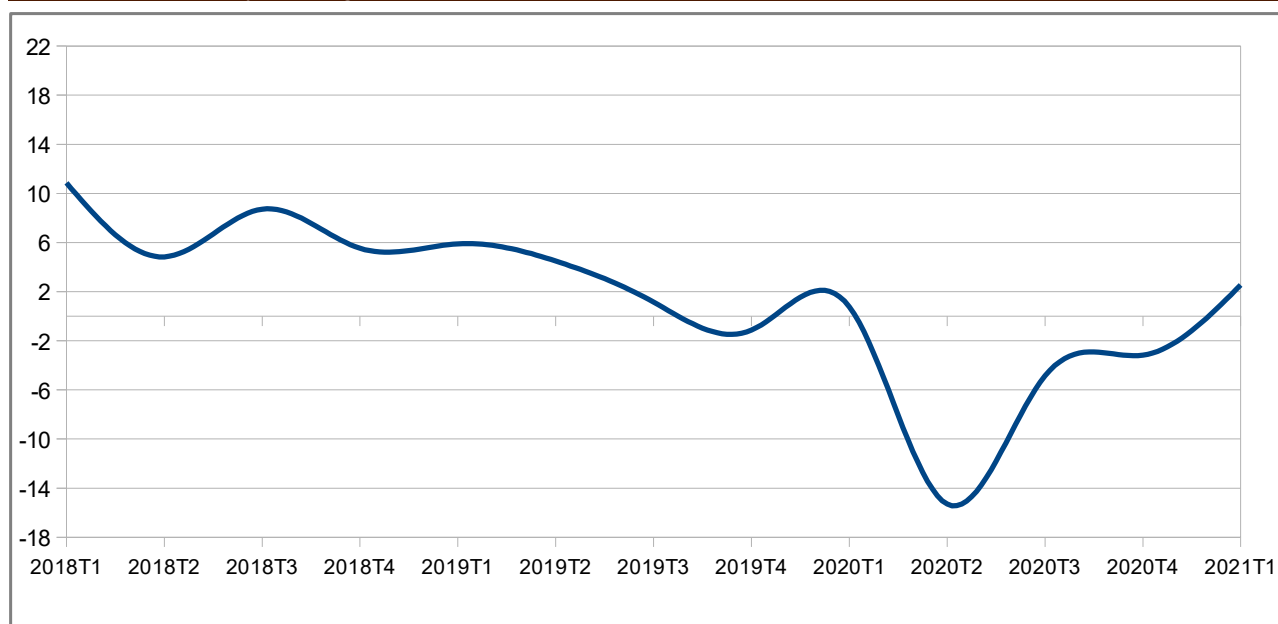

Source : BCEAO.

Tableau 7.3 Taux d'utilisation de la capacité de production des entreprises (%)

		Bénin	Burkina	Côte d'Ivoire	Guinée-Bissau	Mali	Niger	Sénégal	Togo	Union
2015	T3	78.3	37.8	65.4	58.3	40.9	64.3	56.7	60.2	57.7
	T4	76.4	29.4	71.2	58.3	59.8	59.3	60.4	60.7	59.4
2016	T1	72.1	65.6	60.4	57.1	95.3	33.9	65.9	44.7	61.9
	T2	55.4	67.3	70.4	41.5	50.4	52.1	60.4	57.0	56.8
	T3	67.2	48.3	68.6	53.0	58.0	50.5	57.5	56.7	57.5
	T4	65.6	52.8	61.4	48.6	60.7	52.0	64.4	56.8	57.8
2017	T1	71.7	79.3	77.6	52.0	53.2	58.2	66.0	60.5	64.8
	T2	58.5	81.0	74.9	46.4	56.9	57.3	65.2	68.1	63.5
	T3	50.3	81.1	69.0	46.4	69.2	55.5	69.6	63.2	63.0
	T4	63.4	76.0	76.1	46.4	57.0	51.2	69.0	60.9	62.50
2018	T1	57.9	72.4	75.2	46.4	83.8	60.0	71.8	68.2	66.96
	T2	57.0	70.4	73.9	48.2	73.3	50.4	70.8	68.6	64.06
	T3	62.3	58.2	63.5	61.1	77.4	52.9	72.7	60.0	63.50
	T4	57.5	31.7	71.5	61.1	75.6	48.8	58.2	64.4	58.58
2019	T1	60.4	72.1	69.4	90.0	86.9	44.8	88.4	76.1	73.50
	T2	60.4	100.5	69.5	90.0	78.1	54.2	91.5	68.1	76.55
	T3	76.3	51.1	67.5	90.0	77.0	50.3	89.0	64.9	70.76
	T4	56.3	32.9	72.3	90.0	80.5	62.6	76.9	67.9	67.43
2020	T1	62.0	70.1	75.3	80.0	70.4	52.0	79.5	70.0	69.91
	T2	66.3	74.0	63.8	70.3	83.4	73.2	67.0	70.4	71.05
	T3	71.3	53.2	68.5	69.2	85.6	71.7	68.2	73.6	70.17
	T4	81.6	66.7	76.2	67.9	75.0	66.5	84.4	76.6	74.34
2021	T1	78.5	61.6	77.1	67.9	72.6	77.4	76.3	74.7	73.26
	T2	82.3	72.4	75.8	67.9	74.7	60.8	75.7	76.5	73.26
	T3	67.4	69.9	71.9	67.9	75.8	83.4	87.0	80.2	75.42
<i>Variation par rapport au trimestre précédent (en %)</i>										
2021	T3	-18.2	-3.5	-5.2	0.0	1.6	37.1	14.9	4.8	2.9
<i>Variation par rapport au même trimestre de l'année précédente (glissement annuel en %)</i>										
2021	T3	-5.5	31.4	4.9	-2.0	-11.4	16.3	27.5	8.9	7.5

Source : BCEAO

Graphique 7.3 Evolution du taux d'utilisation de la capacité de production dans l'UEMOA

(Niveaux des taux en pourcentage)

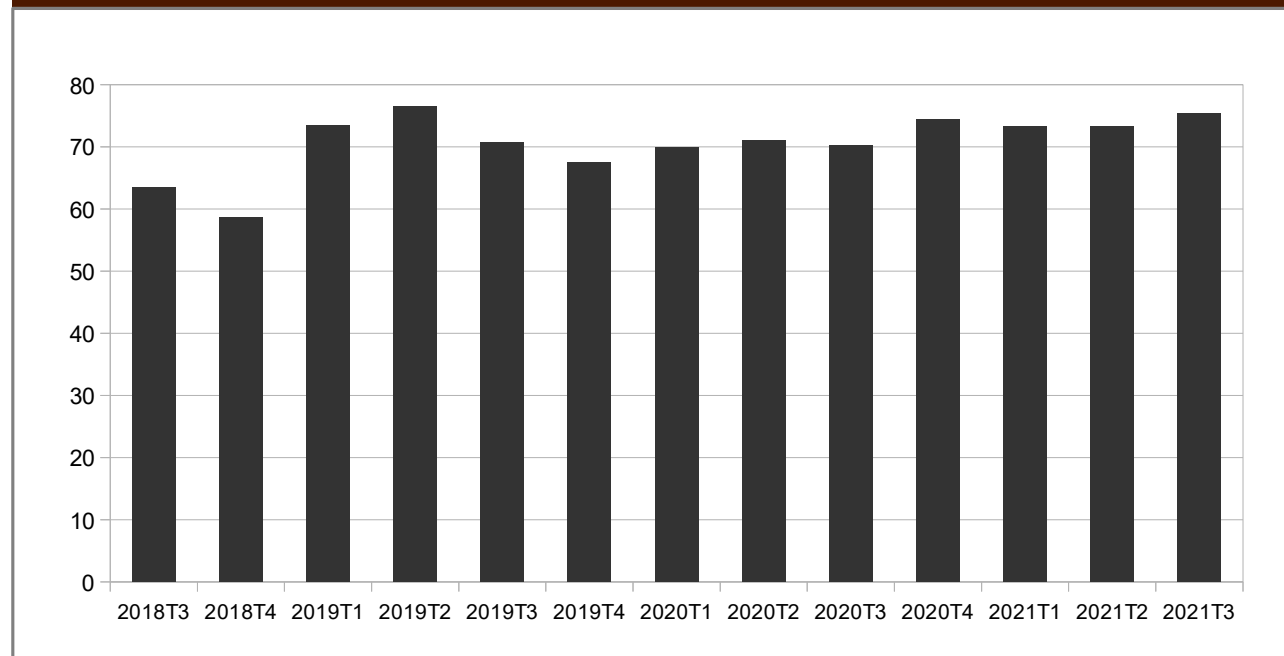

Source : BCEAO.

8. PRODUCTION

Tableau 8.1 Production céréalière brute dans les pays de l'UEMOA
(Milliers de tonnes)

	Bénin	Burkina	Côte d'Ivoire	Guinée-Bissau	Mali	Niger	Sénégal	Togo	UEMOA
2016/2017	1,814.0	4,567.1	3,196.4	225.9	8,849.6	5,862.3	2,124.7	1,266.7	27,906.6
2017/2018	2,061.0	4,063.3	3,289.8	210.1	9,295.1	5,851.5	2,518.8	1,301.4	28,605.4
2018/2019	2,119.0	5,182.2	3,206.7	222.5	10,132.5	6,064.5	2,965.0	1,339.0	31,231.4
2019/2020	2,177.8	4,940.0	3,145.9	239.6	10,451.3	5,298.2	2,768.4	1,372.4	30,393.4
2020/2021	2,152.8	5,331.1	2,891.4	257.5	10,233.2	5,312.4	3,811.9	1,355.5	31,345.7
<i>Variation de la production au cours de la campagne 2019/2020 par rapport à 2018/2019 (en pourcentage)</i>									
	-1.1	7.9	-8.1	7.5	-2.1	0.3	37.7	-1.2	3.1

Source :CILSS.

Graphique 8.1 Evolution de la production céréalière brute dans l'UEMOA
(Variations en pourcentage)

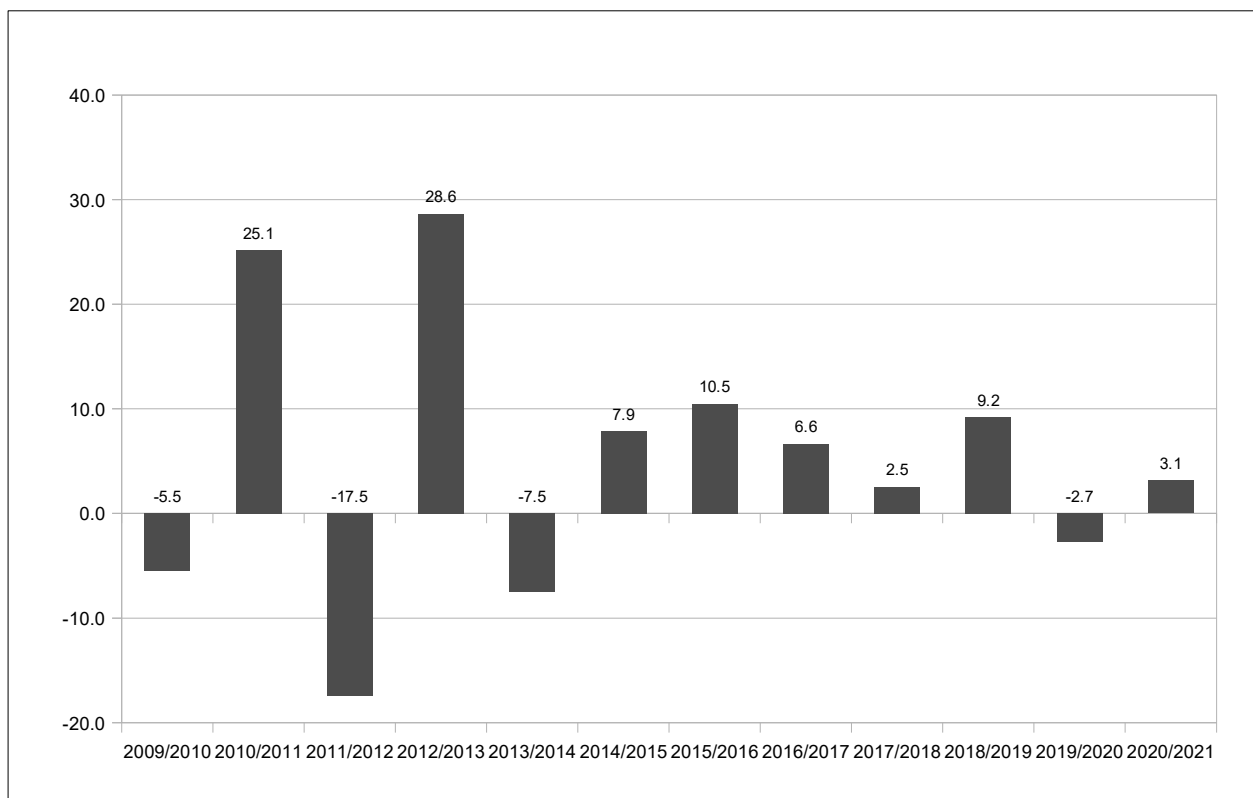

Source :CILSS.

**Tableau 8.2 Produit Intérieur Brut nominal aux prix du marché
(Milliards de FCFA)**

	Bénin	Burkina	Côte d'Ivoire	Guinée- Bissau	Mali	Niger	Sénégal	Togo	UEMOA
2011	5,039.2	5,692.8	16,742.0	545.3	6,123.9	4,058.4	8,395.0	2,453.1	49,049.8
2012	5,688.3	6,413.1	18,905.7	535.8	6,352.4	4,679.9	9,016.9	2,658.3	54,250.3
2013	6,182.6	6,640.1	21,349.9	548.1	6,540.6	5,013.3	9,343.9	2,869.3	58,487.7
2014	6,559.3	6,884.5	24,136.1	560.5	7,092.8	5,377.8	9,775.0	3,036.7	63,422.8
2015	6,732.8	6,995.3	27,086.1	681.3	7,747.7	5,725.2	10,508.6	3,322.7	68,799.8
2016	7,005.2	7,605.1	28,423.9	737.8	8,311.9	6,162.4	11,283.4	3,574.4	73,104.2
2017	7,375.3	8,191.3	29,955.0	853.6	8,922.2	6,494.7	12,191.8	3,713.6	77,697.4
2018	7,922.0	8,920.4	32,222.3	854.5	9,482.0	7,114.5	12,840.2	3,950.4	83,306.3
2019 (*)	8,432.2	9,369.2	34,298.9	885.1	10,124.7	7,567.9	13,655.4	4,230.5	88,563.9
2020 (*)	9,008.8	10,065.3	35,311.4	919.1	10,052.8	7,909.3	14,184.9	4,359.9	91,811.5
2021 (*)	9,830.9	10,762.2	38,439.2	1,005.0	10,837.3	8,561.6	15,280.9	4,665.4	99,382.5

Sources : INS, BCEAO.

(*) Données provisoires

**Tableau 8.3 Taux d'investissement
(En pourcentage)**

	Bénin	Burkina	Côte d'Ivoire	Guinée- Bissau	Mali	Niger	Sénégal	Togo	UEMOA
2011	16.5	22.1	10.6	15.7	19.7	31.1	21.0	21.2	17.7
2012	15.3	24.7	15.6	19.4	17.2	30.6	24.6	19.3	19.8
2013	18.9	23.7	20.7	19.2	19.3	29.5	24.1	22.5	22.1
2014	19.3	19.3	22.9	18.6	20.2	30.6	25.9	23.7	22.9
2015	20.7	19.4	23.5	15.0	20.8	32.4	25.9	23.0	23.5
2016	20.3	20.8	21.7	16.6	24.0	27.5	25.3	21.4	22.7
2017	24.0	22.1	20.1	17.5	21.6	26.0	29.8	18.3	22.8
2018	26.4	22.8	21.2	11.2	20.5	29.0	32.6	18.1	24.0
2019 (*)	25.6	20.4	20.1	22.3	22.5	30.6	32.0	20.5	23.7
2020 (*)	25.6	20.0	22.1	25.2	18.1	31.2	32.9	23.6	24.3
2021 (*)	28.0	19.9	22.0	23.5	23.0	34.1	33.0	23.6	25.3

Sources : INS, BCEAO.

(*) Données provisoires

**Tableau 8.4 Taux d'épargne intérieure
(En pourcentage)**

	Bénin	Burkina	Côte d'Ivoire	Guinée- Bissau	Mali	Niger	Sénégal	Togo	UEMOA
2011	10.4	16.3	22.4	10.8	11.6	11.1	6.0	5.7	14.4
2012	8.9	20.0	18.7	9.7	13.8	17.4	7.6	8.9	14.7
2013	12.0	11.8	22.8	12.1	4.4	17.0	8.1	7.7	14.7
2014	10.8	11.2	26.4	8.2	4.6	16.8	11.1	10.3	16.6
2015	13.6	10.8	26.0	10.7	5.2	15.5	13.1	6.7	17.0
2016	12.0	14.6	24.0	12.0	7.1	15.1	14.4	7.8	16.8
2017	15.3	15.7	22.1	12.6	7.3	12.6	16.0	10.5	16.6
2018	20.6	18.7	21.4	6.6	9.4	14.0	16.8	9.3	17.6
2019 (*)	20.6	17.0	21.6	8.4	10.3	15.1	17.7	12.3	18.0
2020 (*)	23.0	20.2	23.1	12.2	10.8	15.1	14.9	14.2	18.9
2021 (*)	23.2	19.5	22.4	12.3	10.8	16.8	14.5	12.7	18.7

Sources : INS, BCEAO.

(*) Données provisoires

Tableau 8.5 Poids des différents secteurs dans le Produit Intérieur Brut nominal aux prix du marché (en pourcentage)

		Bénin	Burkina	Côte d'Ivoire	Guinée-Bissau	Mali	Niger	Sénégal	Togo	UEMOA
2019	Primaire	26.9	20.2	20.7	33.0	36.8	36.9	15.0	19.8	23.6
	Secondaire	16.3	25.6	21.2	12.6	21.4	20.5	23.1	21.2	21.4
	Tertiaire	56.8	54.2	58.1	54.4	41.8	42.5	61.9	59.1	55.0
	Total	100.0	100.0	100.0	100.0	100.0	100.0	100.0	100.0	100.0
2020 (*)	Primaire	27.1	20.3	21.4	32.9	35.7	38.4	17.0	18.8	24.2
	Secondaire	16.3	29.5	20.9	12.4	21.7	20.2	23.2	22.7	21.8
	Tertiaire	56.6	50.1	57.8	54.7	42.7	41.5	59.8	58.5	54.1
	Total	100.0	100.0	100.0	100.0	100.0	100.0	100.0	100.0	100.0
2021 (*)	Primaire	26.5	19.9	19.3	34.5	37.1	38.7	16.5	19.3	23.4
	Secondaire	16.8	29.3	21.1	12.5	20.6	19.6	24.8	22.2	21.9
	Tertiaire	56.6	50.9	59.6	53.0	42.3	41.6	58.7	58.6	54.7
	Total	100.0	100.0	100.0	100.0	100.0	100.0	100.0	100.0	100.0

Sources : INS, BCEAO. (*) Données provisoires

Tableau 8.6 Taux de croissance réelle du PIB (Glissements annuels en pourcentage)

		Bénin	Burkina	Côte d'Ivoire	Guinée-Bissau	Mali	Niger	Sénégal	Togo	UEMOA
2018		6.7	6.7	6.9	3.4	4.7	7.2	6.2	5.0	6.4
2019		6.9	5.7	6.2	4.5	4.8	5.9	4.4	5.5	5.7
2020 (*)		3.8	1.9	2.0	1.5	-1.2	3.6	1.5	1.8	1.8
2020 (*)	T3	2.7	1.8	2.0	1.2	-2.3	4.1	0.5	0.7	1.4
	T4	3.8	1.9	2.3	1.3	-1.1	4.1	2.5	0.7	2.2
2021	T1	3.9	3.5	3.9	2.4	2.7	3.1	2.5	2.9	3.4
	T2	8.2	7.3	8.1	6.7	6.3	6.9	7.8	7.8	7.7
	T3	6.7	6.4	6.8	5.9	6.7	5.6	6.9	7.9	6.7

Sources : INS, BCEAO. (*) Données provisoires

Graphique 8.2 Evolution du PIB réel dans l'UEMOA (Glissements annuels en pourcentage)

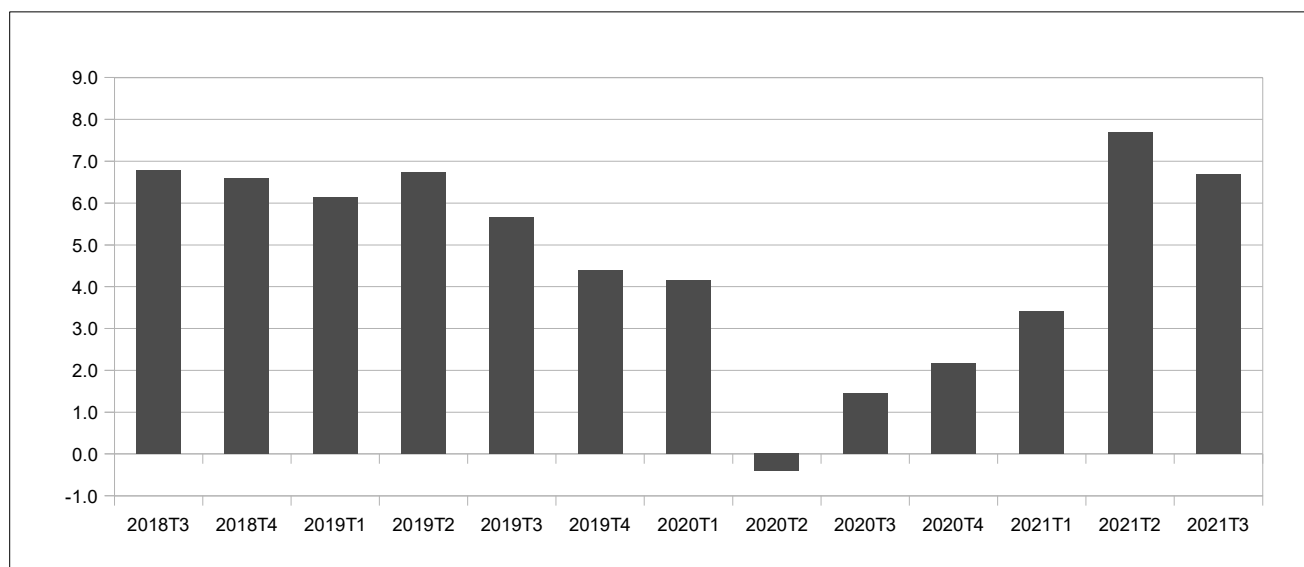

Source : BCEAO.

9. ENVIRONNEMENT INTERNATIONAL

Tableau 9.1 Taux de change effectif réel

(valeur moyenne sur la période : indice base 100 en 2013)

	Bénin	Burkina	Côte d'Ivoire	Guinée- Bissau	Mali	Niger	Sénégal	Togo	UEMOA
2017	95.1	95.9	97.9	90.3	96.5	93.7	94.4	97.4	95.8
2018	94.8	98.6	97.4	90.9	98.6	96.3	94.4	98.1	96.5
2019	88.0	92.5	93.3	88.2	93.6	90.7	91.2	95.9	91.1
2020	90.7	93.7	95.1	89.6	96.2	93.0	93.3	97.4	93.3
2020 T3	92.9	95.7	96.4	90.8	99.3	96.3	95.4	98.1	95.6
T4	93.3	95.6	98.0	90.2	97.3	94.5	96.2	98.6	96.0
2021 T1	91.7	94.5	99.0	91.2	96.1	96.4	94.2	100.1	95.7
T2	94.1	95.9	99.4	92.0	95.2	96.5	93.6	101.6	96.2
T3	92.6	95.8	97.8	91.5	94.9	97.3	95.2	101.1	95.8
<i>Variation par rapport au trimestre précédent (en %)</i>									
2021 T3	-1.5	-0.1	-1.6	-0.5	-0.3	0.8	1.7	-0.6	-0.4
<i>Variation par rapport au même trimestre de l'année précédente (en %)</i>									
2021 T3	-0.2	0.1	1.4	0.7	-4.4	1.0	-0.3	3.1	0.2

Source : BCEAO.

Tableau 9.2 Taux de change effectif Nominal

(valeur moyenne sur la période : indice base 100 en 2013)

	Bénin	Burkina	Côte d'Ivoire	Guinée- Bissau	Mali	Niger	Sénégal	Togo	UEMOA
2017	113.2	99.4	112.3	96.7	104.3	103.1	104.4	106.2	108.8
2018	117.2	102.4	115.8	102.4	107.3	106.1	107.6	108.9	112.7
2019	114.6	101.0	114.3	101.6	107.4	104.9	106.0	108.1	111.1
2020	120.0	102.0	118.6	105.5	112.7	107.4	109.0	110.8	115.4
2020 T3	123.4	103.4	121.4	107.3	115.2	109.4	111.0	112.6	118.2
T4	126.8	103.4	123.9	108.1	113.6	110.4	112.4	113.5	119.8
2021 T1	127.0	103.5	124.1	108.2	112.6	110.6	112.5	113.6	119.8
T2	128.1	103.4	124.6	108.8	111.0	111.1	112.9	113.8	120.0
T3	128.2	102.6	124.5	107.5	110.7	110.4	112.3	113.1	119.5
<i>Variation par rapport au trimestre précédent (en %)</i>									
2021 T3	0.0	-0.8	-0.1	-1.2	-0.3	-0.6	-0.5	-0.6	-0.4
<i>Variation par rapport au même trimestre de l'année précédente (en %)</i>									
2021 T3	3.8	-0.8	2.6	0.2	-3.9	1.0	1.2	0.4	1.2

Source : BCEAO.

Graphique 9.1 Evolution du taux de change effectif réel dans l'UEMOA

(Glissements annuels en pourcentage)

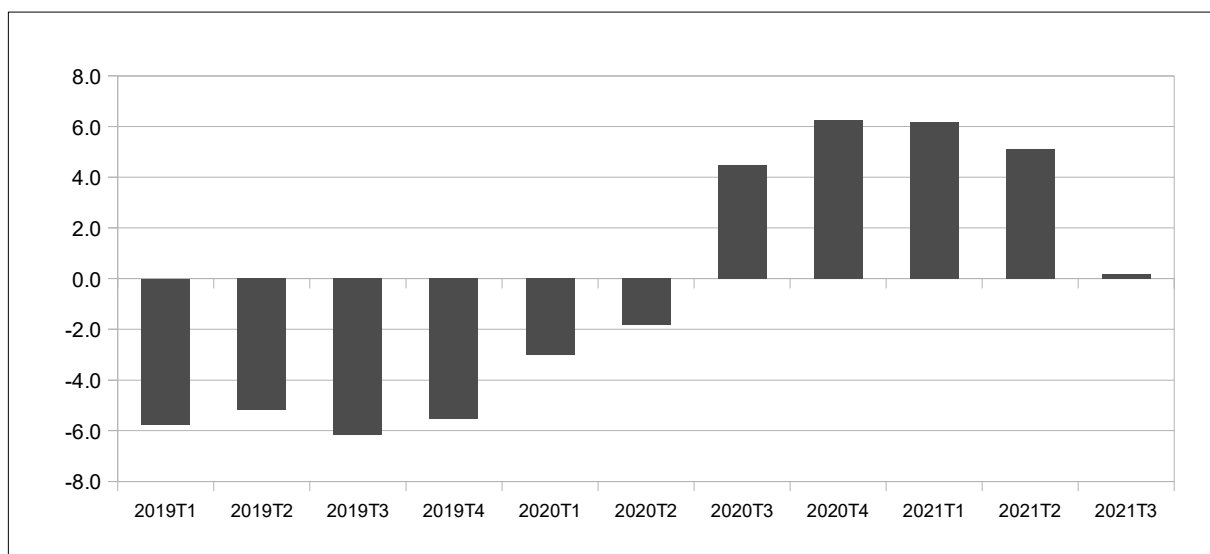

Source : BCEAO.

**Tableau 9.3 Taux de change bilatéraux
(valeur moyenne sur la période : unités de FCFA pour une unité de monnaie étrangère)**

	Dollar US	Yen japonais	Renminbi chinois	Livre Sterling	Naira nigérian	Cédi ghanéen	Dalasi gambien	Franc guinéen
2017	582.0245	5.1884	86.0766	749.0406	1.8399	132.9761	12.9489	0.0642
2018	555.7000	5.0312	84.0439	741.4487	1.5397	118.4737	11.5567	0.0613
2019	585.9661	5.3766	84.8295	748.0497	1.6372	109.9900	11.6991	0.0634
2020	575.2198	5.3892	83.3243	738.6050	1.5339	101.4301	11.1841	0.0600
2020 T1	595.1335	5.4623	85.2643	761.8545	1.6449	108.3580	11.6666	0.0630
T2	596.1332	5.5455	84.0914	739.5526	1.5554	104.3120	11.6136	0.0628
T3	561.0304	5.2865	81.1099	724.8256	1.4780	97.9867	10.8312	0.0581
T4	548.5820	5.2624	82.8316	728.1874	1.4571	95.0637	10.6250	0.0560
2021 T1	547.0436	5.1013	84.3760	755.1845	1.4433	94.5289	10.5786	0.0536
T2	544.1710	4.9592	84.6088	760.7568	1.3927	94.9244	10.8316	0.0585
T3	557.4820	5.0457	86.2646	765.5164	1.3578	95.5573	10.9104	0.0581
2020 sept.	556.2729	5.2687	81.6547	721.2281	1.4756	97.0478	10.7446	0.0574
oct.	557.0760	5.2947	82.7967	722.8973	1.4735	96.6999	10.7631	0.0570
nov.	554.1113	5.3067	83.9335	732.0132	1.4665	95.8602	10.7061	0.0566
déc.	534.5587	5.1858	81.7647	729.6518	1.4313	92.6309	10.4058	0.0542
2021 janv.	540.5051	5.1630	84.0464	742.2007	1.4278	93.0775	10.4396	0.0529
févr.	541.1740	5.0916	83.6840	753.5405	1.4421	94.1462	10.5452	0.0533
mars	559.4516	5.0493	85.3977	769.8122	1.4599	96.3630	10.7511	0.0547
avr.	542.9209	4.9837	83.9528	755.1888	1.4481	95.9031	10.9247	0.0554
mai	537.6256	4.9029	84.3979	762.6520	1.4000	94.2600	10.8400	0.0600
juin	551.9665	4.9909	85.4756	764.4296	1.3300	94.6100	10.7300	0.0600
juil.	551.6416	5.0307	85.3688	770.4451	1.3549	95.9131	10.9171	0.0569
août	554.2986	5.0478	85.7853	763.8065	1.3600	95.6800	10.9400	0.0600
sept.	566.5057	5.0587	87.6397	762.2975	1.3587	95.0788	10.8740	0.0573
<i>Variation par rapport au trimestre précédent (en %)</i>								
2021 T3	2.4	1.7	2.0	0.6	-2.5	0.7	0.7	-0.7
<i>Variation par rapport au même trimestre de l'année précédente (en %)</i>								
2021 T3	-0.6	-4.6	6.4	5.6	-8.1	-2.5	0.7	-0.1

Sources : AMAO, Banque de France, BCEAO

**Graphique 9.2 Taux de change bilatéraux
(valeur moyenne sur la période : unités de FCFA pour une unité de monnaie étrangère)**

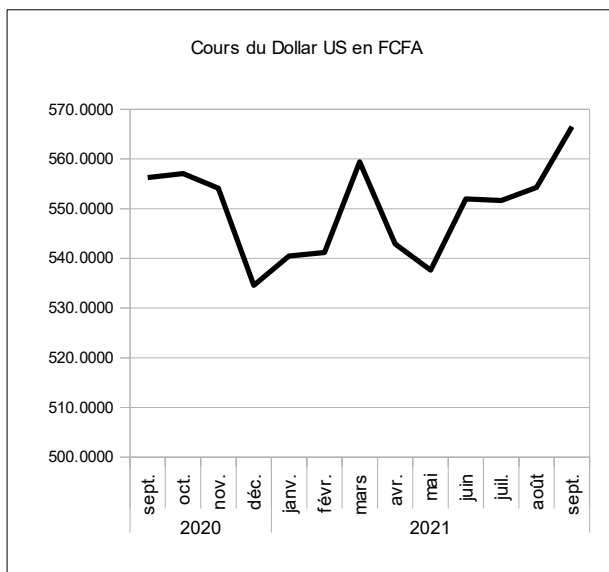

source : BCEAO.

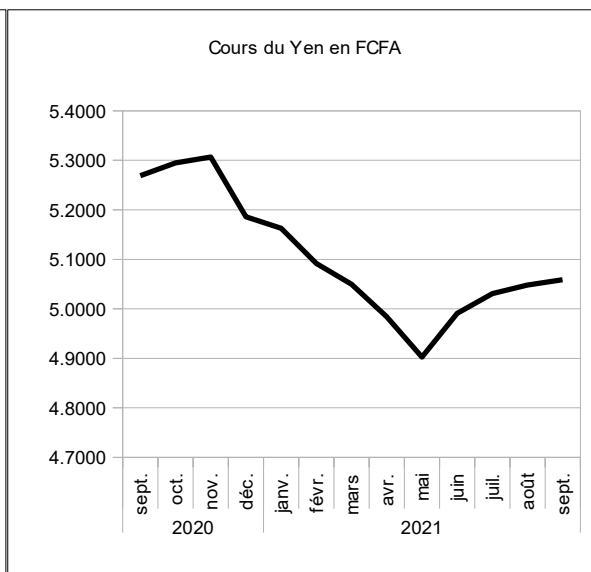

source : BCEAO.

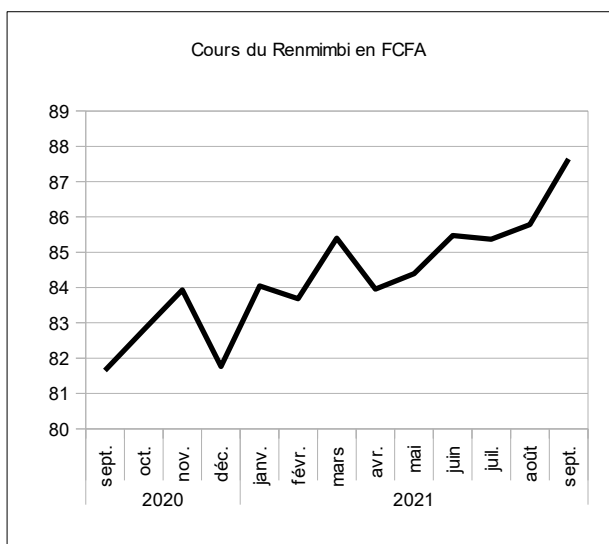

source : BCEAO.

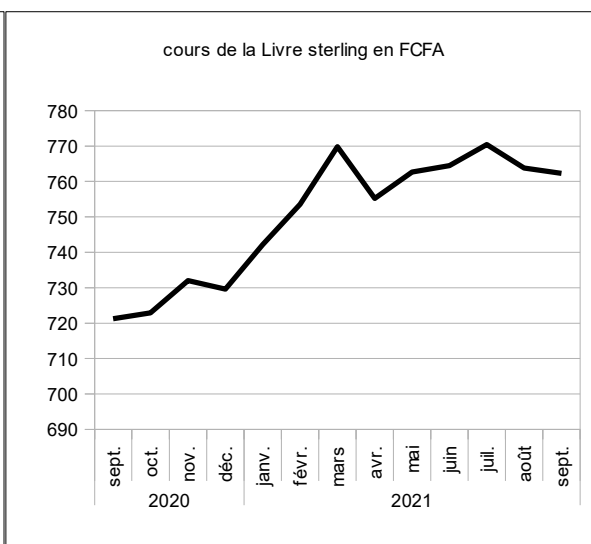

source : BCEAO.

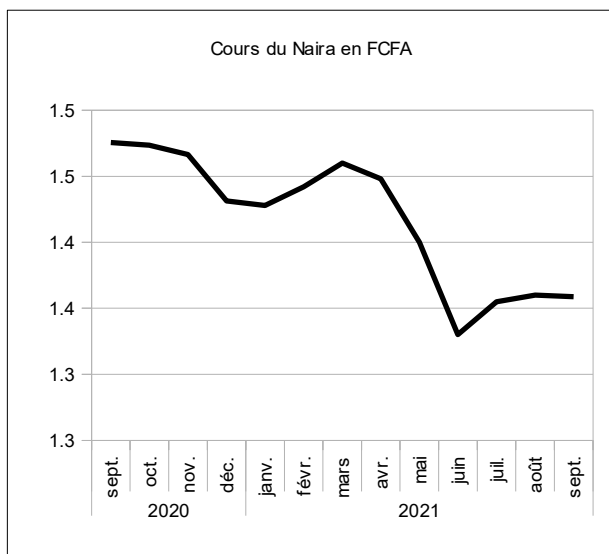

source : BCEAO.

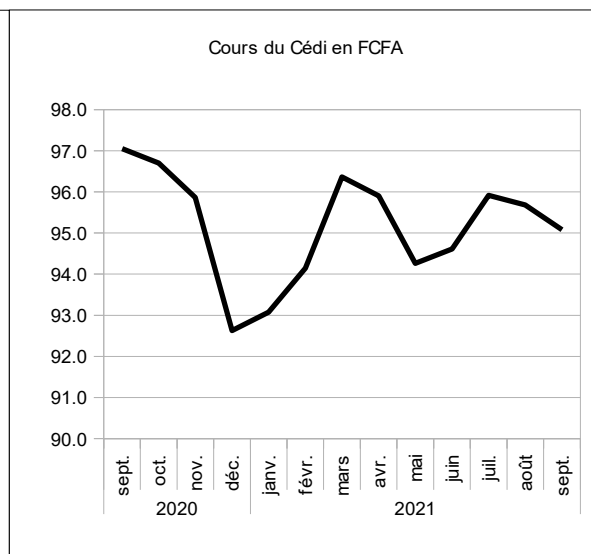

source : BCEAO.

**Tableau 9.4 Cours mondiaux des matières premières exportées et importées dans l'Union
(valeur moyenne sur la période)**

		Café robusta (010)(OIC) cents/livre	Cacao (004) (OICC) cents/livre	Coton (003) (N Y 2è) cents/livre	huile palmiste \$/tm	Caoutchouc (008) (IRA) eurocents	Pétrole (N.Y.) \$/baril	Or brut \$/l'once	Noix de cajou \$/tm	Blé cbot (cents/boiss eau)	Riz cbot (cents/livre)
2017		100.3079	92.0230	72.9876	1,280.9036	153.2609	50.8802	1,255.5519	1,637.3518	440.1064	11.0584
2018		84.0245	104.0164	82.2473	924.3436	123.0513	64.5176	1,269.0386	1,624.0906	497.1665	11.5323
2019		72.1338	106.2131	68.2453	666.9575	133.2957	57.1552	1,392.4922	1,072.7288	494.7510	11.3316
2020		66.7159	107.5499	64.5574	820.7622	124.7188	39.7530	1,770.1806	631.6384	547.5858	13.6029
2020	T3	68.9370	104.4588	64.0543	729.7511	116.3053	41.1592	1,911.4240	571.2591	521.1200	12.6457
	T4	69.4206	106.6745	72.2079	1,038.5552	143.5222	42.9585	1,875.3142	621.3945	601.5987	12.4011
2021	T1	67.8199	109.5294	85.2834	1,386.1105	155.4375	57.8948	1,797.6382	615.8186	648.0231	12.9610
	T2	74.4817	108.1177	85.4990	1,443.9683	165.4158	65.8868	1,815.3069	629.5544	679.8923	13.2138
	T3	94.9571	111.3836	92.0048	1,342.1970	191.4773	70.1962	1,789.6583	668.5138	699.8106	13.3354
2020	sept.	70.9080	111.5245	65.3456	767.7273	122.9093	39.9057	1,922.2136	582.3542	548.6875	12.3911
	oct.	66.5250	103.9676	69.7205	811.0227	138.6364	39.8459	1,900.2750	600.6900	606.9142	12.4419
	nov.	70.3367	107.0221	71.6790	1,082.1429	144.1119	41.7443	1,869.4357	623.1059	597.9048	12.4226
	déc.	71.4000	109.0337	75.2241	1,222.5000	147.8182	47.2855	1,856.2318	640.3877	599.9773	12.3389
2021	janv.	66.2226	108.3016	81.7440	1,336.3750	147.4500	52.1035	1,866.9850	636.2119	656.5000	12.9530
	févr.	68.3594	108.8048	88.1085	1,362.5000	154.8625	59.1780	1,806.4811	612.1632	651.1248	12.8730
	mars	68.8776	111.4819	85.9978	1,459.4565	164.0000	62.4030	1,719.4487	599.0806	636.4446	13.0570
	avr.	68.5386	107.4630	84.6632	1,455.9091	157.7976	61.5614	1,759.9810	622.1181	665.1136	13.1375
	mai	74.5080	109.4378	84.9924	1,496.9048	167.8929	65.1167	1,851.3738	641.3331	707.2679	13.5205
	juin	80.3986	107.4522	86.8414	1,379.0909	170.5568	70.9823	1,834.5659	625.2120	667.2955	12.9834
	juil.	88.0903	105.5381	88.7705	1,277.9545	192.2273	72.0232	1,807.0932	668.7255	667.0511	13.1307
	août	92.8648	112.6174	92.8164	1,332.2727	201.2045	67.4282	1,784.6295	677.2685	726.0398	13.3577
	sept.	103.9163	115.9952	94.4277	1,416.3636	181.0000	71.1373	1,777.2523	659.5476	706.3409	13.5177
<i>Variation par rapport au trimestre précédent (en %)</i>											
2021	T3	27.5	3.0	7.6	-7.0	15.8	6.5	-1.4	6.2	2.9	0.9
<i>Variation par rapport au même trimestre de l'année précédente (glissement annuel en %)</i>											
2021	T3	37.7	6.6	43.6	83.9	64.6	70.5	-6.4	17.0	34.3	5.5

Source : Reuters.

**Graphique 9.3 Cours des matières premières exportées par l'Union
(valeur moyenne sur la période)**

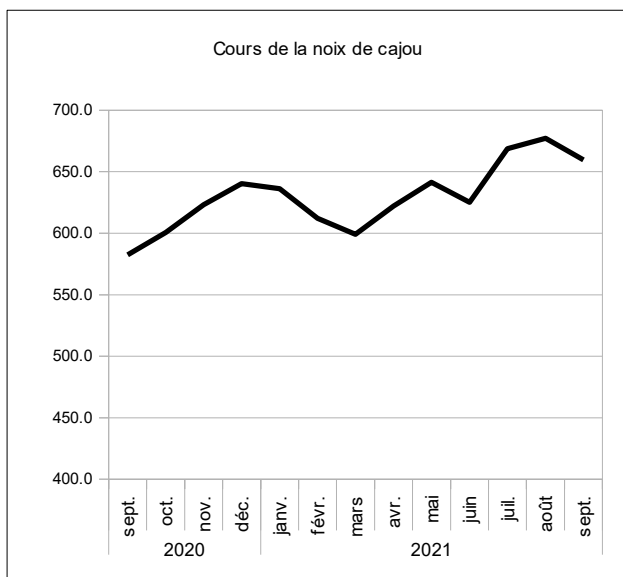

source : Reuters.

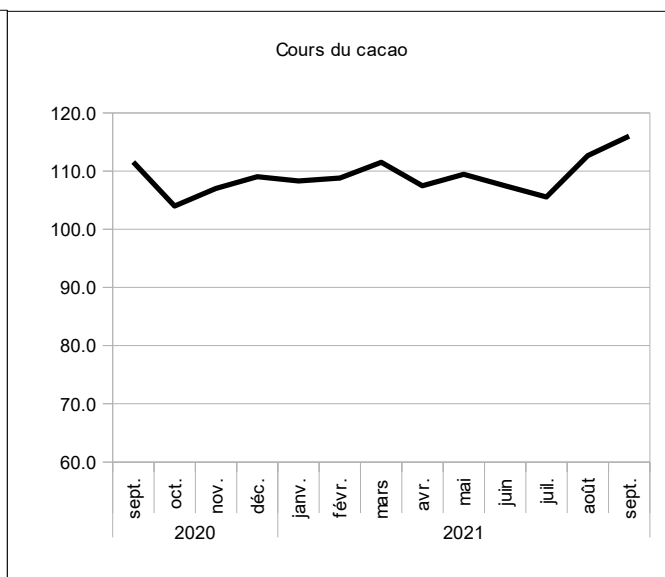

source : Reuters.

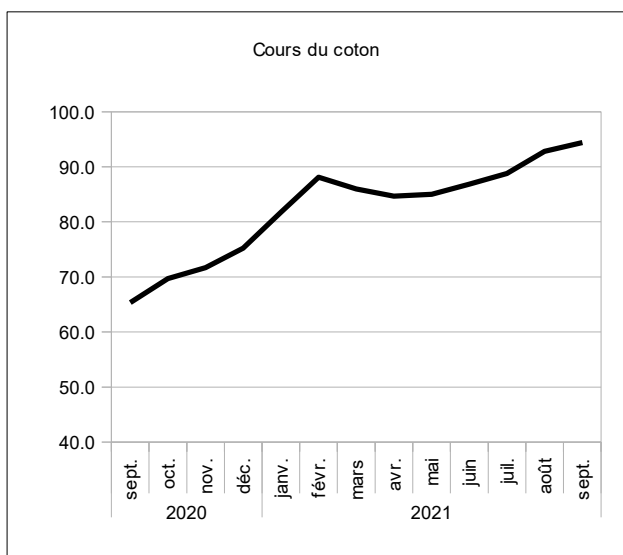

source : Reuters.

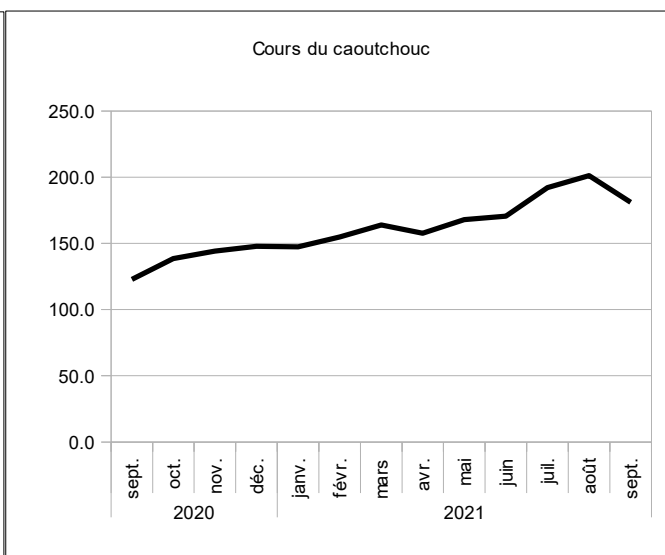

source : Reuters.

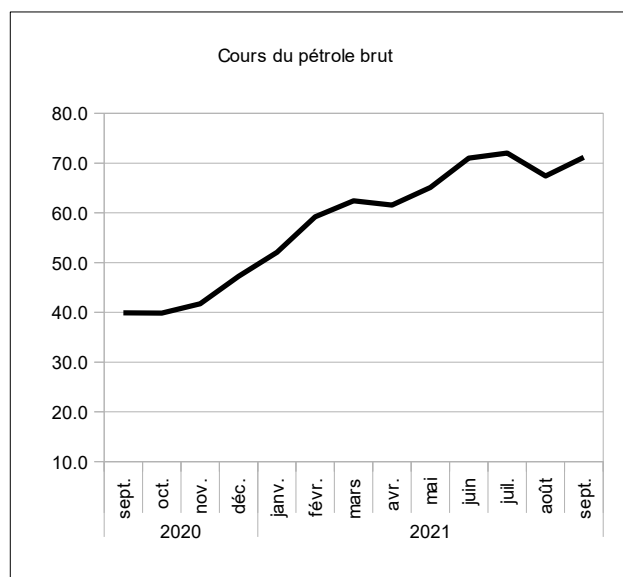

source : Reuters.

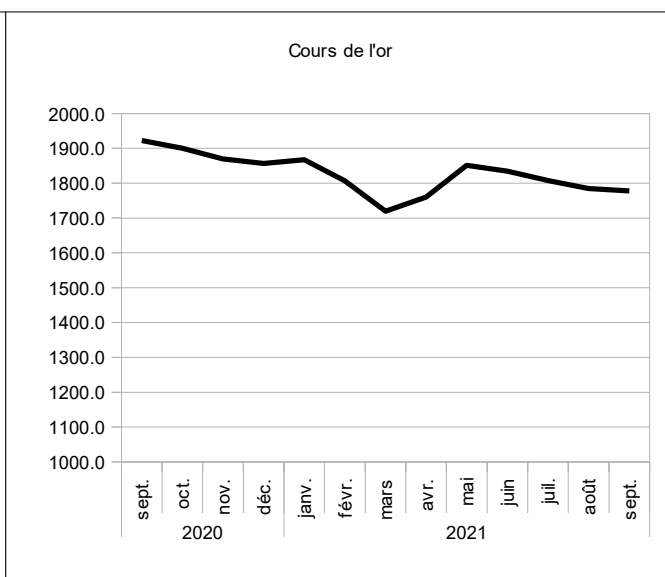

source : Reuters.

10. ECHANGES EXTERIEURS

Tableau 10.1 UEMOA- Exportations de biens
(Total sur la période)

	Total	Produits du cacao	Produits du café	Produits du coton	Produits de l'anacarde	Or et métaux précieux	Uranium	Produits pétroliers	Caoutchouc	Produits divers
Valeur (en milliards de FCFA)										
2017	15,161.3	2,907.8	77.9	882.7	950.6	3,236.8	169.6	1,200.1	489.7	5,246.2
2018	16,269.7	2,537.4	83.2	1,029.2	919.2	3,711.3	117.2	1,384.8	419.9	6,067.5
2019	17,660.0	2,905.6	100.2	1,057.6	659.5	4,308.9	128.5	1,807.8	531.9	6,159.9
2020	17,754.8	2,976.4	65.3	842.9	662.9	5,649.2	158.1	1,140.7	597.9	5,661.3
2020 T3	3,920.0	462.7	13.9	95.6	223.5	1,056.0	31.1	267.7	209.5	1,560.1
T4	3,195.1	1,026.7	15.0	151.6	87.4	1,056.3	42.9	191.8	184.5	439.0
2021 T1	3,477.0	1,240.6	18.0	261.6	143.0	855.0	32.2	236.9	194.6	495.0
T2	4,304.0	613.2	16.4	152.0	294.6	975.2	33.4	420.1	211.5	1,587.5
T3	4,575.2	626.3	19.8	147.3	273.3	1,006.0	35.3	469.4	336.8	1,661.1
<i>Variation par rapport au trimestre précédent (en %)</i>										
2021 T3	6.3	2.1	20.7	-3.1	-7.2	3.2	5.6	11.7	59.3	4.6
<i>Variation par rapport au même trimestre de l'année précédente (glissement annuel en %)</i>										
2021 T3	16.7	35.4	42.7	54.1	22.3	-4.7	416.3	75.3	60.8	6.5

Source : BCEAO.

Tableau 10.2 UEMOA- Importations de biens
(Total sur la période)

	Total CAF	Produits alimentaires	Biens de consommation courante	Produits énergétiques	Biens intermédiaires	Biens d'équipement	Produits divers
Valeur (en milliards de FCFA)							
2017	19,187.7	3,975.9	2,982.7	3,502.8	3,351.1	3,938.5	1,436.7
2018	21,143.2	4,027.0	2,961.1	4,334.5	3,833.0	4,283.9	1,703.7
2019	22,236.8	3,800.6	3,132.0	4,369.2	3,932.6	4,897.8	2,104.6
2020	21,979.6	3,987.6	3,294.8	3,984.7	3,083.1	4,949.4	2,680.0
2020 T3	5,026.7	888.2	822.9	799.9	995.3	999.6	520.9
T4	2,661.3	597.4	193.9	190.4	428.6	491.7	759.2
2021 T1	2,460.8	545.6	185.7	200.0	467.8	531.0	530.7
T2	5,856.7	1,064.5	881.1	1,222.8	1,066.2	1,088.6	533.4
T3	6,205.7	1,123.9	913.0	1,373.3	1,122.8	1,131.0	541.7
<i>Variation par rapport au trimestre précédent (en %)</i>							
2021 T3	6.0	5.6	3.6	12.3	5.3	3.9	1.6
<i>Variation par rapport au même trimestre de l'année précédente (glissement annuel en %)</i>							
2021 T3	23.5	26.5	10.9	71.7	12.8	13.2	4.0

Source : BCEAO.

Tableau 10.3.1 BENIN- Balance des Paiements
(valeur en fin de période en milliards de FCFA)

LIBELLE POSTE	2016	2017	2018	2019	2020 (*)
a- Compte des transactions courantes (1+2+3)	-479.6	-539.7	-360.4	-340.2	-612.0
1- Biens et services	-581.4	-639.9	-456.0	-425.8	-716.1
Balance des biens	-396.8	-494.6	-308.6	-263.3	-611.6
Exportations de biens FOB	1,052.3	1,289.9	1,857.6	1,788.0	1,403.9
Importations de biens FOB	-1,449.1	-1,784.4	-2,166.2	-2,051.4	-2,015.4
Importations de biens CAF	-1,703.5	-2,033.8	-2,430.0	-2,303.7	-2,263.4
Balance des services	-184.6	-145.4	-147.4	-162.4	-104.6
2- Revenu primaire	-22.4	-18.4	-30.6	-41.5	-77.8
Dont intérêts sur la dette	-11.9	-18.0	-17.1	-38.8	-70.6
3- Revenu secondaire	124.2	118.6	126.3	127.1	181.9
- Administrations publiques	45.8	41.4	58.8	49.4	107.7
Dont aides budgétaires	8.6	41.4	16.0	49.5	107.3
- Autres secteurs	78.4	77.2	67.5	77.6	74.3
Dont transferts de fonds des migrants	119.3	70.7	106.1	125.2	126.1
b- Compte de capital (4+5)	81.6	113.9	109.1	116.3	86.2
4- Acquisition/cessions d'actifs non financiers	-0.1	-0.1	0.0	0.0	0.0
5- Transferts de capital	81.7	113.9	109.1	116.3	86.2
- Administrations publiques	35.1	73.3	70.1	74.8	46.9
Remises de dette	0.0	0.0	0.0	0.0	0.0
Autres transferts de capital	35.1	73.3	70.1	74.8	46.9
- Autres secteurs	46.6	40.7	39.0	41.5	39.3
c. Solde des comptes des transactions courantes et de capital (a+b)	-398.1	-425.8	-251.2	-223.9	-525.8
d- Compte financier (6+7+8+9)	-227.7	-303.6	-444.7	-265.5	-832.8
6- Investissement direct	-67.8	-98.1	-102.4	-112.0	-87.2
7- Investissements de portefeuille	-50.8	-54.5	54.0	-125.0	-238.7
8- Dérivés financiers	0.0	0.0	0.0	0.0	0.0
9- Autres investissements	-109.1	-150.9	-396.3	-28.5	-506.9
- Administrations publiques	-107.1	-121.2	-282.5	-168.3	-218.5
- Tirages	132.1	173.0	314.3	210.0	269.0
- Variations des arriérés	0.0	0.0	-3.0	0.0	0.0
- Rééchelonnement	0.0	0.0	0.0	0.0	0.0
- Autre financement exceptionnel	0.0	0.0	0.0	0.0	0.0
- Amortissements	-25.0	-51.8	-28.8	-41.7	-50.5
- Autres secteurs	-2.0	-29.8	-113.8	139.8	-288.4
Pour mémoire : financement exceptionnel	0.0	0.0	-3.0	0.0	0.0
- Variations des arriérés	0.0	0.0	-3.0	0.0	0.0
- Rééchelonnement	0.0	0.0	0.0	0.0	0.0
- Remise de dettes	0.0	0.0	0.0	0.0	0.0
- Autres (financement à rechercher)	0.0	0.0	0.0	0.0	0.0
e- Erreurs et omissions nettes	2.4	4.0	3.3	3.9	0.0
f- Solde global (a+b-d+e)	-168.0	-118.3	196.9	45.5	307.0
g- Ecart d'évaluation	3.6	0.0	0.0	0.0	0.0
h- Variation des avoirs extérieurs nets	164.4	118.3	-196.9	-45.5	-307.0
Balance courante hors dons/PIB (%)	-7.0	-7.9	-4.8	-4.6	-8.0

Source : BCEAO. (*) : Estimations

Tableau 10.3.2 BURKINA- Balance des Paiements
(valeur en fin de période en milliards de FCFA)

LIBELLE POSTE	2016	2017	2018	2019	2020 (*)
a- Compte des transactions courantes (1+2+3)	-462.4	-520.4	-369.3	-306.9	321.7
1- Biens et services	-471.7	-521.6	-364.1	-325.5	232.8
Balance des biens	-0.4	-3.1	161.1	214.3	754.7
Exportations de biens FOB	1,676.4	1,887.3	2,196.4	2,301.3	2,762.1
Importations de biens FOB	-1,676.7	-1,890.4	-2,035.2	-2,087.0	-2,007.4
Importations de biens CAF	-1,983.5	-2,267.1	-2,436.0	-2,491.6	-2,400.3
Balance des services	-471.4	-518.5	-525.3	-539.8	-521.9
2- Revenu primaire	-231.8	-230.4	-267.0	-299.5	-293.1
Dont intérêts sur la dette	-16.8	-20.2	-53.5	-62.1	-73.0
3- Revenu secondaire	241.1	231.5	261.8	318.0	382.0
- Administrations publiques	111.0	100.0	123.3	169.3	242.0
Dont aides budgétaires	81.2	81.2	92.7	88.5	159.7
- Autres secteurs	130.1	131.5	138.5	148.7	140.1
Dont transferts de fonds des migrants	218.1	221.3	230.2	241.7	233.2
b- Compte de capital (4+5)	150.1	172.8	175.8	125.9	211.6
4- Acquisition/cessions d'actifs non financiers	0.2	0.2	0.2	0.1	0.2
5- Transferts de capital	150.0	172.6	175.6	125.8	211.4
- Administrations publiques	99.0	119.9	122.4	71.8	156.3
Remises de dette	0.0	0.0	0.0	0.0	0.0
Autres transferts de capital	99.0	119.9	122.4	71.8	156.3
- Autres secteurs	51.0	52.7	53.2	54.0	55.1
c. Solde des comptes des transactions courantes et de capital (a+b)	-312.2	-347.6	-193.4	-181.0	533.3
d- Compte financier (6+7+8+9)	-554.9	-599.1	-313.2	-252.9	45.5
6- Investissement direct	-201.6	4.5	-111.5	-85.9	-58.0
7- Investissements de portefeuille	-7.9	-112.4	-150.2	-120.0	-142.2
8- Dérivés financiers	0.0	0.0	0.0	0.0	0.0
9- Autres investissements	-345.4	-491.2	-51.5	-47.1	245.7
- Administrations publiques	-145.0	-74.3	-158.6	-234.0	-208.4
- Tirages	184.1	124.5	213.7	293.0	271.7
- Variations des arriérés	0.0	0.0	0.0	0.0	0.0
- Rééchelonnement	0.0	0.0	0.0	0.0	9.1
- Autre financement exceptionnel	0.0	0.0	0.0	0.0	0.0
- Amortissements	-39.1	-50.2	-55.1	-58.9	-72.4
- Autres secteurs	-200.4	-416.9	107.1	186.9	454.1
Pour mémoire : financement exceptionnel	0.0	0.0	0.0	0.0	22.9
- Variations des arriérés	0.0	0.0	0.0	0.0	0.0
- Rééchelonnement	0.0	0.0	0.0	0.0	15.8
- Remise de dettes	0.0	0.0	0.0	0.0	7.1
- Autres (financement à rechercher)	0.0	0.0	0.0	0.0	0.0
e- Erreurs et omissions nettes	-3.3	-4.5	1.2	-4.2	0.0
f- Solde global (a+b-d+e)	239.4	247.0	121.0	67.7	487.8
g- Ecart d'évaluation	75.6	30.4	-7.6	0.0	0.0
h- Variation des avoirs extérieurs nets	-315.0	-277.4	-113.4	-67.7	-487.8
Balance courante hors dons/PIB (%)	-7.1	-7.3	-5.2	-4.2	1.6

Source : BCEAO. (*) : Estimations

Tableau 10.3.3 COTE D'IVOIRE- Balance des Paiements
(valeur en fin de période en milliards de FCFA)

LIBELLE POSTE	2016	2017	2018	2019	2020 (*)
a- Compte des transactions courantes (1+2+3)	-245.5	-609.2	-1,153.9	-790.3	-1,189.8
1- Biens et services	638.3	584.7	60.2	533.2	286.3
Balance des biens	1,817.8	1,959.3	1,363.7	1,846.4	1,678.1
Exportations de biens FOB	6,449.3	6,899.6	6,619.6	7,399.2	7,238.1
Importations de biens FOB	-4,631.5	-4,940.3	-5,255.9	-5,552.8	-5,560.0
Importations de biens CAF	-5,412.7	-5,758.5	-6,184.6	-6,466.2	-6,480.8
Balance des services	-1,179.5	-1,374.6	-1,303.4	-1,313.2	-1,391.8
2- Revenu primaire	-637.8	-893.7	-904.9	-985.8	-1,080.7
Dont intérêts sur la dette	-177.0	-175.8	-228.0	-299.3	-390.3
3- Revenu secondaire	-246.1	-300.1	-309.2	-337.8	-395.5
- Administrations publiques	83.4	88.6	86.5	94.4	51.6
Dont aides budgétaires	147.6	150.9	158.7	167.5	91.9
- Autres secteurs	-329.5	-388.7	-395.8	-432.1	-447.0
Dont transferts de fonds des migrants	102.0	104.6	107.6	115.0	120.7
b- Compte de capital (4+5)	110.9	111.8	84.7	105.2	101.7
4- Acquisition/cessions d'actifs non financiers	0.0	0.0	-3.1	-2.3	0.0
5- Transferts de capital	110.9	111.8	87.8	107.5	101.7
- Administrations publiques	106.2	115.2	87.4	107.4	101.4
Remises de dette	0.0	0.0	0.0	0.0	0.0
Autres transferts de capital	106.2	115.2	87.4	107.4	101.4
- Autres secteurs	4.7	-3.4	0.3	0.1	0.3
c. Solde des comptes des transactions courantes et de capital (a+b)	-134.6	-497.4	-1,069.2	-685.0	-1,088.1
d- Compte financier (6+7+8+9)	-87.4	-496.6	-1,356.2	-1,164.2	-1,730.4
6- Investissement direct	-325.5	-173.6	-264.2	-433.4	-311.7
7- Investissements de portefeuille	-349.3	-783.6	-888.7	-9.6	-969.2
8- Dérivés financiers	0.0	-3.0	0.5	0.1	0.0
9- Autres investissements	587.4	463.5	-203.8	-721.4	-449.4
- Administrations publiques	-53.6	-314.3	-340.7	-601.7	-544.0
- Tirages	323.2	594.7	644.0	878.7	794.5
- Variations des arriérés	0.0	0.0	0.0	0.0	0.0
- Rééchelonnement	0.0	0.0	0.0	0.0	83.1
- Autre financement exceptionnel	0.0	0.0	0.0	0.0	0.0
- Amortissements	-269.7	-280.4	-303.3	-277.0	-333.7
- Autres secteurs	640.9	777.7	136.9	-119.7	94.5
Pour mémoire : financement exceptionnel	0.0	0.0	0.0	0.0	83.1
- Variations des arriérés	0.0	0.0	0.0	0.0	0.0
- Rééchelonnement	0.0	0.0	0.0	0.0	83.1
- Remise de dettes	0.0	0.0	0.0	0.0	0.0
- Autres (financement à rechercher)	0.0	0.0	0.0	0.0	0.0
e- Erreurs et omissions nettes	-5.8	-2.9	-2.5	-1.5	0.0
f- Solde global (a+b-d+e)	-53.1	-3.7	284.5	477.7	642.3
g- Ecart d'évaluation	-39.0	51.8	-15.2	0.0	0.0
h- Variation des avoirs extérieurs nets	92.1	-48.1	-269.3	-477.7	-642.3
Balance courante hors dons/PIB (%)	-1.4	-2.5	-4.1	-2.8	-3.6

Source : BCEAO. (*) : Estimations

Tableau 10.3.4 GUINEE-BISSAU- Balance des Paiements
(valeur en fin de période en milliards de FCFA)

LIBELLE POSTE	2016	2017	2018	2019	2020 (*)
a- Compte des transactions courantes (1+2+3)	10.0	2.3	-25.0	-74.7	-42.6
1- Biens et services	-33.5	-41.5	-38.7	-123.3	-129.5
Balance des biens	27.5	28.3	30.7	-50.7	-65.0
Exportations de biens FOB	164.0	197.5	188.6	145.7	115.0
Importations de biens FOB	-136.5	-169.2	-157.9	-196.4	-180.0
Importations de biens CAF	-165.7	-205.4	-191.6	-225.8	-211.7
Balance des services	-61.0	-69.8	-69.4	-72.6	-64.5
2- Revenu primaire	17.6	8.4	-28.4	15.5	15.3
Dont intérêts sur la dette	-2.2	-2.2	-2.7	-1.8	-5.5
3- Revenu secondaire	25.9	35.4	42.1	33.1	71.6
- Administrations publiques	1.4	9.6	10.2	10.0	21.5
Dont aides budgétaires	1.4	2.7	0.0	1.9	4.3
- Autres secteurs	24.5	25.8	31.9	23.1	50.1
Dont transferts de fonds des migrants	39.6	43.4	52.8	22.4	35.4
b- Compte de capital (4+5)	29.6	60.6	23.4	16.3	23.0
4- Acquisition/cessions d'actifs non financiers	0.0	-0.7	-0.4	0.0	0.0
5- Transferts de capital	29.6	61.3	23.8	16.3	23.0
- Administrations publiques	28.1	59.9	22.1	14.7	21.8
Remises de dette	0.0	25.0	5.5	0.0	0.0
Autres transferts de capital	28.1	34.9	16.6	14.7	21.8
- Autres secteurs	1.5	1.4	1.7	1.6	1.2
c. Solde des comptes des transactions courantes et de capital (a+b)	39.6	62.8	-1.6	-58.4	-19.6
d- Compte financier (6+7+8+9)	-6.8	42.7	-19.6	-46.6	-70.9
6- Investissement direct	-14.0	-8.9	-11.6	-41.8	-7.0
7- Investissements de portefeuille	-10.8	-8.5	-18.2	-17.6	-48.7
8- Dérivés financiers	0.0	0.0	0.0	0.0	0.0
9- Autres investissements	18.0	60.1	10.3	12.8	-15.2
- Administrations publiques	-9.5	22.8	-23.9	-10.7	-46.6
- Tirages	13.5	5.3	31.3	13.8	58.1
- Variations des arriérés	0.0	0.0	0.0	0.0	0.0
- Rééchelonnement	0.0	0.0	0.0	0.0	0.0
- Autre financement exceptionnel	0.0	0.0	0.0	0.0	0.0
- Amortissements	-4.0	-28.1	-7.4	-3.1	-11.5
- Autres secteurs	27.5	37.3	34.2	23.5	31.4
Pour mémoire : financement exceptionnel	0.0	25.0	5.5	0.0	0.9
- Variations des arriérés	0.0	0.0	0.0	0.0	0.0
- Rééchelonnement	0.0	0.0	0.0	0.0	0.0
- Remise de dettes	0.0	25.0	5.5	0.0	0.9
- Autres (financement à rechercher)	0.0	0.0	0.0	0.0	0.0
e- Erreurs et omissions nettes	-12.5	-8.9	-4.0	-3.5	1.4
f- Solde global (a+b-d+e)	33.8	11.2	13.9	-15.3	52.7
g- Ecart d'évaluation	-0.2	11.1	-7.1	0.0	0.0
h- Variation des avoirs extérieurs nets	-33.6	-22.3	-6.8	15.3	-52.7
Balance courante hors dons/PIB (%)	1.2	-0.1	-3.0	-8.9	-5.2

Source : BCEAO. (*) : Estimations

Tableau 10.3.5 MALI- Balance des Paiements
(valeur en fin de période en milliards de FCFA)

LIBELLE POSTE	2016	2017	2018	2019	2020 (*)
a- Compte des transactions courantes (1+2+3)	-602.0	-704.3	-459.9	-755.1	-90.5
1- Biens et services	-1,403.1	-1,277.5	-1,052.5	-1,240.1	-642.0
Balance des biens	-342.1	-409.6	-212.6	-373.6	132.8
Exportations de biens FOB	1,675.9	1,685.9	1,991.4	2,153.4	2,586.2
Importations de biens FOB	-2,018.0	-2,095.5	-2,204.0	-2,527.0	-2,453.3
Importations de biens CAF	-2,402.3	-2,494.6	-2,623.9	-3,008.3	-2,920.6
Balance des services	-1,061.0	-868.0	-839.9	-866.6	-774.8
2- Revenu primaire	-222.1	-290.8	-283.4	-407.5	-335.7
Dont intérêts sur la dette	-26.1	-28.2	-29.0	0.0	-33.4
3- Revenu secondaire	1,023.2	864.1	875.9	892.5	887.1
- Administrations publiques	613.0	428.7	418.8	441.9	397.0
Dont aides budgétaires	45.5	48.6	48.6	104.2	48.8
- Autres secteurs	410.2	435.3	457.2	450.7	490.1
Dont transferts de fonds des migrants	471.2	491.0	521.2	529.0	577.8
b- Compte de capital (4+5)	115.7	150.0	133.0	113.9	89.1
4- Acquisition/cessions d'actifs non financiers	-3.4	-2.1	-6.1	-5.4	0.0
5- Transferts de capital	119.2	152.0	139.0	119.3	89.1
- Administrations publiques	96.2	113.8	93.5	106.6	76.4
Remises de dette	17.7	18.2	19.0	17.6	11.8
Autres transferts de capital	78.5	95.6	74.5	89.0	64.6
- Autres secteurs	22.9	38.2	45.5	12.7	12.7
c. Solde des comptes des transactions courantes et de capital (a+b)	-486.3	-554.3	-326.9	-641.2	-1.5
d- Compte financier (6+7+8+9)	-197.6	-417.4	-400.7	-871.4	-452.2
6- Investissement direct	-153.8	-318.3	-259.4	-502.8	-314.6
7- Investissements de portefeuille	-137.6	-16.7	-118.6	-152.8	-181.2
8- Dérivés financiers	0.0	0.0	0.0	0.0	0.0
9- Autres investissements	93.8	-82.4	-22.7	-215.9	43.6
- Administrations publiques	-88.7	-136.7	-25.0	-286.0	-59.8
- Tirages	147.1	206.3	97.3	376.5	139.6
- Variations des arriérés	0.0	0.0	0.0	0.0	0.0
- Rééchelonnement	0.0	0.0	0.0	0.0	8.6
- Autre financement exceptionnel	0.0	0.0	0.0	0.0	0.0
- Amortissements	-58.4	-69.6	-72.3	-90.5	-88.4
- Autres secteurs	182.5	54.3	2.3	70.1	103.4
Pour mémoire : financement exceptionnel	17.7	18.2	19.0	17.6	44.3
- Variations des arriérés	0.0	0.0	0.0	0.0	0.0
- Rééchelonnement	0.0	0.0	0.0	0.0	32.6
- Remise de dettes	17.7	18.2	19.0	17.6	11.8
- Autres (financement à rechercher)	0.0	0.0	0.0	0.0	0.0
e- Erreurs et omissions nettes	-37.6	35.3	35.8	33.9	-10.3
f- Solde global (a+b-d+e)	-326.3	-101.6	109.5	264.2	440.5
g- Ecart d'évaluation	-10.3	-4.4	-4.9	0.0	0.0
h- Variation des avoirs extérieurs nets	336.6	106.0	-104.6	-264.2	-440.5
Balance courante hors dons/PIB (%)	-7.8	-8.4	-5.4	-8.5	-1.4

Source : BCEAO. (*) : Estimations

Tableau 10.3.6 NIGER- Balance des Paiements
(valeur en fin de période en milliards de FCFA)

LIBELLE POSTE	2016	2017	2018	2019	2020 (*)
a- Compte des transactions courantes (1+2+3)	-700.3	-740.0	-902.6	-921.3	-1,045.5
1- Biens et services	-768.5	-874.0	-1,065.7	-1,176.7	-1,261.9
Balance des biens	-405.5	-434.2	-599.5	-703.2	-766.7
Exportations de biens FOB	611.7	701.8	668.2	659.7	653.9
Importations de biens FOB	-1,017.2	-1,136.0	-1,267.7	-1,362.9	-1,420.6
Importations de biens CAF	-1,281.9	-1,431.6	-1,597.6	-1,717.6	-1,791.5
Balance des services	-363.0	-439.9	-466.2	-473.6	-495.2
2- Revenu primaire	-96.7	-105.5	-107.1	-113.0	-115.7
Dont intérêts sur la dette	-18.4	-53.1	-21.2	-44.1	-50.2
3- Revenu secondaire	164.9	239.5	270.1	368.4	332.0
- Administrations publiques	82.8	132.1	142.4	219.2	191.7
Dont aides budgétaires	66.2	117.9	125.7	193.1	163.8
- Autres secteurs	82.1	107.4	127.6	149.3	140.3
Dont transferts de fonds des migrants	61.6	107.0	112.1	124.5	126.3
b- Compte de capital (4+5)	229.6	237.0	346.6	370.5	405.0
4- Acquisition/cessions d'actifs non financiers	-0.3	2.9	2.5	0.0	0.0
5- Transferts de capital	230.0	234.1	344.1	370.5	405.0
- Administrations publiques	204.0	201.0	303.3	320.9	372.2
Remises de dette	0.0	0.0	0.0	0.0	0.0
Autres transferts de capital	204.0	201.0	303.3	320.9	372.2
- Autres secteurs	25.9	33.1	40.8	49.6	32.8
c. Solde des comptes des transactions courantes et de capital (a+b)	-470.6	-503.0	-556.0	-550.8	-640.5
d- Compte financier (6+7+8+9)	-454.5	-373.0	-446.3	-873.2	-559.0
6- Investissement direct	-154.7	-179.8	-237.4	-401.4	-206.7
7- Investissements de portefeuille	-99.1	-31.0	-79.3	-155.7	49.7
8- Dérivés financiers	0.0	0.0	0.0	0.0	0.0
9- Autres investissements	-200.6	-162.2	-129.7	-316.1	-402.0
- Administrations publiques	-170.9	-161.4	-134.2	-268.9	-386.0
- Tirages	203.4	182.9	166.4	305.8	425.3
- Variations des arriérés	0.0	0.0	0.0	0.0	0.0
- Rééchelonnement	0.0	0.0	0.0	0.0	8.6
- Autre financement exceptionnel	0.0	0.0	0.0	0.0	0.0
- Amortissements	-32.5	-21.5	-32.2	-36.9	-48.0
- Autres secteurs	-29.7	-0.8	4.5	-47.2	-16.1
Pour mémoire : financement exceptionnel	0.0	0.0	0.0	0.0	0.0
- Variations des arriérés	0.0	0.0	0.0	0.0	0.0
- Rééchelonnement	0.0	0.0	0.0	0.0	0.0
- Remise de dettes	0.0	0.0	0.0	0.0	0.0
- Autres (financement à rechercher)	0.0	0.0	0.0	0.0	0.0
e- Erreurs et omissions nettes	-4.1	-4.9	-4.2	-4.5	0.0
f- Solde global (a+b-d+e)	-20.2	-135.0	-113.9	317.9	-81.5
g- Ecart d'évaluation	0.3	0.1	0.4	0.0	0.0
h- Variation des avoirs extérieurs nets	19.9	134.9	113.5	-317.9	81.5
Balance courante hors dons/PIB (%)	-12.4	-13.2	-14.4	-14.6	-15.3

Source : BCEAO. (*) : Estimations

Tableau 10.3.7 SENEGAL- Balance des Paiements
(valeur en fin de période en milliards de FCFA)

LIBELLE POSTE	2016	2017	2018	2019	2020 (*)
a- Compte des transactions courantes (1+2+3)	-472.5	-887.2	-1,230.4	-1,112.1	-1,317.3
1- Biens et services	-1,237.5	-1,688.4	-2,040.1	-1,953.6	-2,396.8
Balance des biens	-1,164.7	-1,569.0	-1,886.4	-1,687.7	-1,554.5
Exportations de biens FOB	1,703.5	1,907.8	2,147.4	2,594.4	2,432.3
Importations de biens FOB	-2,866.2	-3,476.8	-4,033.8	-4,282.1	-3,986.7
Importations de biens CAF	-3,222.0	-3,905.8	-4,503.6	-4,798.5	-4,529.0
Balance des services	-72.8	-119.4	-153.7	-265.9	-842.4
2- Revenu primaire	-295.4	-341.0	-333.8	-383.8	-411.0
Dont intérêts sur la dette	-139.9	-178.3	-210.3	-232.9	-251.8
3- Revenu secondaire	1,060.4	1,142.2	1,143.5	1,225.3	1,490.5
- Administrations publiques	31.2	45.3	34.7	-11.8	230.5
Dont aides budgétaires	38.0	49.4	19.5	16.7	194.7
- Autres secteurs	1,029.2	1,096.9	1,108.8	1,237.1	1,260.0
Dont transferts de fonds des migrants	1,103.8	1,174.1	1,271.6	1,393.2	1,464.1
b- Compte de capital (4+5)	214.7	223.6	244.8	216.6	144.6
4- Acquisition/cessions d'actifs non financiers	-2.7	-2.1	-3.0	-3.1	0.0
5- Transferts de capital	217.4	225.8	247.8	219.7	144.6
- Administrations publiques	208.4	217.0	237.0	207.9	129.8
Remises de dette	0.0	2.0	0.0	0.0	0.0
Autres transferts de capital	208.4	215.0	237.0	207.9	129.8
- Autres secteurs	9.0	8.8	10.8	11.8	14.8
c. Solde des comptes des transactions courantes et de capital (a+b)	-257.8	-663.6	-985.6	-895.5	-1,172.7
d- Compte financier (6+7+8+9)	-303.7	-775.8	-1,508.1	-1,036.9	-1,082.7
6- Investissement direct	-147.3	-293.7	-441.6	-582.6	-623.4
7- Investissements de portefeuille	76.5	-524.7	-858.9	-60.8	-196.4
8- Dérivés financiers	0.0	0.0	0.0	0.0	0.0
9- Autres investissements	-232.9	42.6	-207.6	-393.5	-262.9
- Administrations publiques	-251.3	-315.0	-251.4	-754.3	-378.1
- Tirages	335.5	424.7	381.9	1,159.3	709.2
- Variations des arriérés	0.0	0.0	0.0	0.0	0.0
- Rééchelonnement	0.0	0.0	0.0	0.0	28.2
- Autre financement exceptionnel	0.0	0.0	0.0	0.0	0.0
- Amortissements	-84.2	-109.7	-130.5	-405.0	-359.3
- Autres secteurs	18.4	357.6	43.8	360.8	115.2
Pour mémoire : financement exceptionnel	0.0	2.0	0.0	0.0	28.2
- Variations des arriérés	0.0	0.0	0.0	0.0	0.0
- Rééchelonnement	0.0	0.0	0.0	0.0	28.2
- Remise de dettes	0.0	2.0	0.0	0.0	0.0
- Autres (financement à rechercher)	0.0	0.0	0.0	0.0	0.0
e- Erreurs et omissions nettes	3.5	4.3	2.0	5.1	0.0
f- Solde global (a+b-d+e)	49.4	116.6	524.5	146.5	-90.0
g- Ecart d'évaluation	0.9	9.0	2.7	0.0	0.0
h- Variation des avoirs extérieurs nets	-50.2	-125.6	-527.2	-146.5	90.0
Balance courante hors dons/PIB (%)	-4.5	-7.7	-9.7	-8.3	-10.7

Source : BCEAO. (*) : Estimations

Tableau 10.3.8 TOGO- Balance des Paiements
(valeur en fin de période en milliards de FCFA)

LIBELLE POSTE	2016	2017	2018	2019	2020 (*)
a- Compte des transactions courantes (1+2+3)	-258.7	-56.1	-102.7	-32.5	-321.4
1- Biens et services	-487.0	-291.5	-347.7	-349.0	-613.1
Balance des biens	-571.7	-373.8	-434.6	-443.5	-634.5
Exportations de biens FOB	614.2	591.5	600.4	618.2	563.4
Importations de biens FOB	-1,185.9	-965.3	-1,035.1	-1,061.7	-1,197.9
Importations de biens CAF	-1,340.5	-1,091.0	-1,176.0	-1,225.1	-1,382.2
Balance des services	84.7	82.3	86.9	94.5	21.4
2- Revenu primaire	25.8	2.9	10.7	13.0	7.3
Dont intérêts sur la dette	-8.8	-9.9	-8.8	-0.1	-13.9
3- Revenu secondaire	202.4	232.5	234.3	303.5	284.4
- Administrations publiques	42.3	60.8	54.3	78.9	42.8
Dont aides budgétaires	11.3	11.3	32.2	33.2	40.5
- Autres secteurs	160.1	171.6	180.0	224.6	241.6
Dont transferts de fonds des migrants	192.6	168.6	219.7	267.5	271.0
b- Compte de capital (4+5)	163.6	141.4	175.7	169.9	176.1
4- Acquisition/cessions d'actifs non financiers	0.0	0.0	0.0	0.0	0.0
5- Transferts de capital	163.6	141.4	175.7	169.9	176.1
- Administrations publiques	66.5	41.4	72.7	60.4	62.0
Remises de dette	0.0	0.0	0.0	0.0	0.0
Autres transferts de capital	66.5	41.4	72.7	60.4	62.0
- Autres secteurs	97.1	100.0	103.0	109.5	114.1
c. Solde des comptes des transactions courantes et de capital (a+b)	-95.2	85.3	73.1	137.4	-145.3
d- Compte financier (6+7+8+9)	-159.8	77.5	59.0	-29.9	-389.9
6- Investissement direct	179.7	-70.3	139.5	-177.4	100.8
7- Investissements de portefeuille	-160.5	176.6	91.9	239.0	-122.5
8- Dérivés financiers	0.0	0.0	0.0	0.0	0.0
9- Autres investissements	-179.0	-28.8	-172.4	-91.4	-368.1
- Administrations publiques	-121.7	-4.6	-21.5	-55.5	-105.3
- Tirages	141.2	29.8	58.2	85.7	122.9
- Variations des arriérés	0.0	0.0	0.0	0.0	0.0
- Rééchelonnement	0.0	0.0	0.0	0.0	12.6
- Autre financement exceptionnel	0.0	0.0	0.0	0.0	0.0
- Amortissements	-19.5	-25.2	-36.7	-30.2	-30.2
- Autres secteurs	-57.3	-24.2	-150.9	-35.9	-262.9
Pour mémoire : financement exceptionnel	0.0	0.0	0.0	0.0	12.6
- Variations des arriérés	0.0	0.0	0.0	0.0	0.0
- Rééchelonnement	0.0	0.0	0.0	0.0	12.6
- Remise de dettes	0.0	0.0	0.0	0.0	0.0
- Autres (financement à rechercher)	0.0	0.0	0.0	0.0	0.0
e- Erreurs et omissions nettes	-2.5	2.2	3.0	2.9	0.0
f- Solde global (a+b-d+e)	62.0	10.1	17.0	170.1	244.5
g- Ecart d'évaluation	13.1	6.0	-1.7	0.0	0.0
h- Variation des avoirs extérieurs nets	-75.1	-16.1	-15.4	-170.1	-244.5
Balance courante hors dons/PIB (%)	-7.6	-1.8	-3.4	-1.6	-8.3

Source : BCEAO. (*) : Estimations

Tableau 10.3.9 UEMOA- Balance des Paiements
(valeur en fin de période en milliards de FCFA)

LIBELLE POSTE	2016	2017	2018	2019	2020 (*)
a- Compte des transactions courantes (1+2+3)	-3,211.1	-4,054.6	-4,604.1	-4,373.1	-4,297.6
1- Biens et services	-4,344.4	-4,749.8	-5,304.6	-5,060.7	-5,240.4
Balance des biens	-1,035.8	-1,296.6	-1,886.2	-1,461.2	-1,066.5
Exportations de biens FOB	13,947.3	15,161.3	16,269.7	17,660.0	17,754.8
Importations de biens FOB	-14,983.1	-16,457.9	-18,155.9	-19,121.2	-18,821.4
Importations de biens CAF	-17,512.2	-19,187.7	-21,143.2	-22,236.8	-21,979.6
Balance des services	-3,308.6	-3,453.2	-3,418.4	-3,599.6	-4,173.8
2- Revenu primaire	-1,462.7	-1,868.5	-1,944.3	-2,222.8	-2,291.3
Dont intérêts sur la dette	-401.1	-485.7	-570.6	-679.1	-888.6
3- Revenu secondaire	2,596.0	2,563.7	2,644.7	2,910.4	3,234.1
- Administrations publiques	1,010.9	906.6	929.0	1,031.4	1,284.7
Dont aides budgétaires	399.8	503.4	493.4	654.6	810.9
- Autres secteurs	1,585.1	1,657.1	1,715.8	1,879.0	1,949.5
Dont transferts de fonds des migrants	2,308.2	2,380.6	2,621.4	2,818.4	2,954.5
b- Compte de capital (4+5)	1,095.8	1,211.1	1,293.1	1,235.5	1,237.4
4- Acquisition/cessions d'actifs non financiers	-6.4	-1.9	-9.8	-9.8	0.2
5- Transferts de capital	1,102.2	1,213.0	1,303.0	1,245.3	1,237.1
- Administrations publiques	843.5	941.5	1,008.6	964.5	966.8
Remises de dette	17.7	45.2	24.5	17.6	11.8
Autres transferts de capital	825.8	896.3	984.1	946.9	955.0
- Autres secteurs	258.7	271.5	294.4	280.8	270.3
c. Solde des comptes des transactions courantes et de capital (a+b)	-2,115.3	-2,843.5	-3,311.0	-3,137.6	-3,060.2
d- Compte financier (6+7+8+9)	-2,420.8	-3,217.3	-4,632.7	-5,265.1	-2,847.0
6- Investissement direct	-884.9	-1,138.4	-1,288.6	-2,376.7	-1,507.7
7- Investissements de portefeuille	-1,168.1	-1,726.8	-2,170.9	-830.3	-209.6
8- Dérivés financiers	0.0	-2.9	0.5	-6.8	0.0
9- Autres investissements	-367.9	-349.2	-1,173.7	-2,051.3	-1,129.8
- Administrations publiques	-947.8	-1,104.6	-1,237.8	-2,379.3	-1,826.7
- Tirages	1,480.1	1,741.2	1,907.1	3,322.7	2,670.4
- Variations des arriérés	0.0	0.0	-3.0	0.0	0.0
- Rééchelonnement	0.0	0.0	0.0	0.0	150.3
- Autre financement exceptionnel	0.0	0.0	0.0	0.0	0.0
- Amortissements	-532.3	-636.6	-666.3	-943.4	-994.0
- Autres secteurs	579.8	755.4	64.1	328.0	696.9
Pour mémoire : financement exceptionnel	17.7	45.2	21.5	17.6	192.1
- Variations des arriérés	0.0	0.0	-3.0	0.0	0.0
- Rééchelonnement	0.0	0.0	0.0	0.0	172.3
- Remise de dettes	17.7	45.2	24.5	17.6	19.8
- Autres (financement à rechercher)	0.0	0.0	0.0	0.0	0.0
e- Erreurs et omissions nettes	-59.9	24.6	34.6	32.1	-8.9
f- Solde global (a+b-d+e)	245.6	398.3	1,356.3	2,159.6	-222.0
g- Ajustement statistique (2)	-1,192.4	-94.3	-374.0	-524.5	237.8
h- SOLDE GLOBAL après ajustement (f+g)	-946.8	304.1	982.3	1,635.1	15.8
Réévaluations et autres flux non transactionnels (3)	-110.0	171.6	114.5	171.8	182.3
VARIATION DES AEN	1,056.7	-475.6	-1,096.8	-1,806.9	-198.0
Balance courante hors dons/PIB (%)	-4.9	-5.9	-6.1	-5.7	-5.6

Source : BCEAO. (*) : Estimations

(1) La balance de l'Union est une agrégation des balances des paiements des Etats

(2) Cet ajustement permet la prise en compte des opérations non réparties et du biais lié aux asymétries sur les transactions intra-UEMOA

(3) Rapprochement entre les statistiques monétaires et la BDP, notamment les réévaluations du stock d'or et des DTS et autres variations de volume d'actifs.

Graphique 10.1 Evolution du déficit de la balance courante hors dons rapporté au PIB

(En pourcentage)

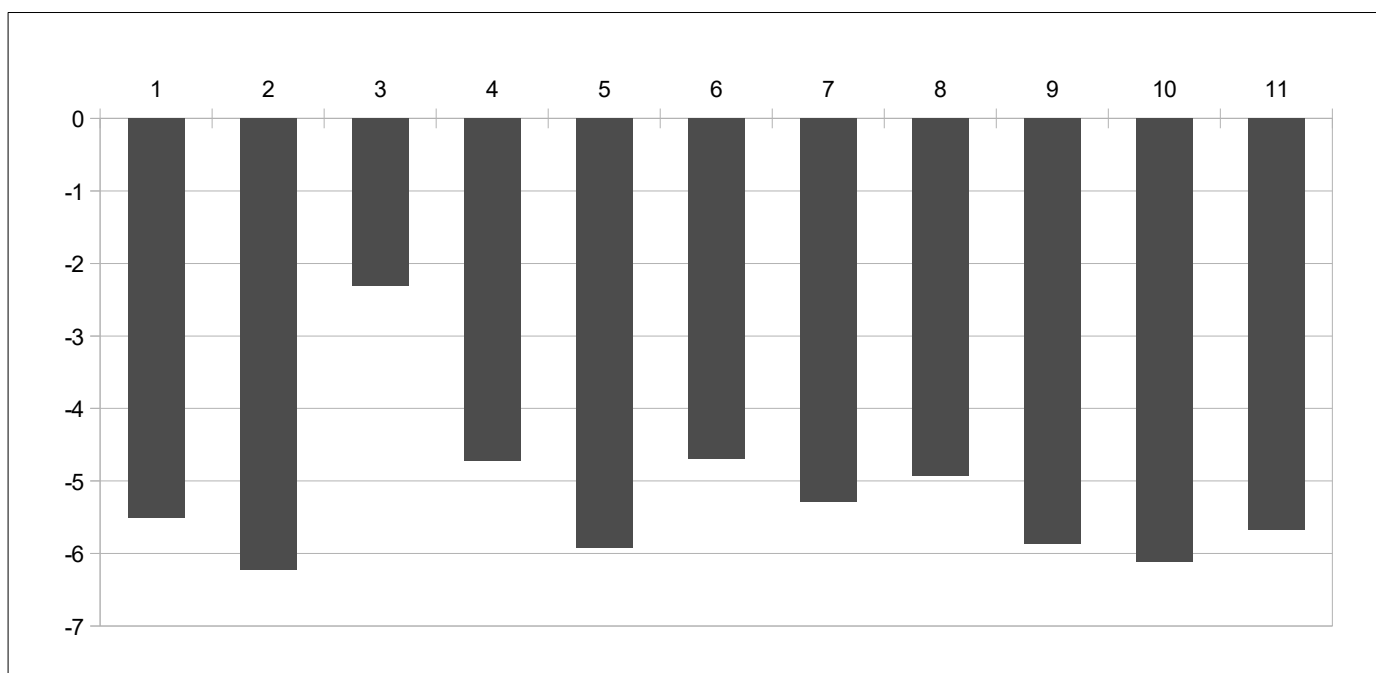

Source : BCEAO

11. PRIX

Tableau 11.1.1.a Indice harmonisé des prix à la consommation – UEMOA (Base 100=2014)

Fonctions													
	Indice global	1	2	3	4	5	6	7	8	9	10	11	12
2016	101.35	103.9	101.7	100.7	100.5	101.2	100.8	96.5	99.4	102.0	101.8	101.4	101.1
2017	102.42	104.8	106.0	102.2	101.9	100.7	101.7	97.1	96.7	101.9	101.4	103.4	102.0
2018	103.66	106.05	110.52	103.34	102.63	102.70	103.18	98.79	97.21	102.10	102.44	104.21	103.31
2019	102.90	103.35	111.90	103.73	103.41	103.47	103.22	99.77	95.44	103.02	104.11	104.48	104.15
2020	105.10	107.19	112.53	105.01	105.03	104.36	103.57	100.94	94.43	102.37	105.93	106.44	104.97
2019 sept.	102.9	103.3	111.5	104.2	103.3	103.5	102.3	100.1	95.8	102.2	104.9	104.6	104.1
oct.	103.0	103.3	111.1	104.2	103.9	103.3	102.9	99.6	95.5	102.2	105.4	104.7	104.2
nov.	103.2	103.4	110.4	104.3	104.9	103.8	102.9	100.6	94.9	102.7	105.3	104.8	104.3
déc.	103.2	103.2	113.6	104.8	105.0	103.9	102.8	100.8	94.4	102.4	105.3	104.9	104.5
2020 janv.	103.5	103.7	111.5	104.7	105.6	103.9	103.4	100.7	95.1	102.4	105.3	105.2	104.8
févr.	104.0	104.5	111.3	104.9	106.3	104.0	103.2	100.9	93.9	102.3	105.5	105.7	104.5
mars	103.7	104.3	110.9	104.6	105.5	103.9	103.1	100.6	93.8	102.2	105.5	105.9	104.3
avr.	104.1	105.8	107.0	104.8	104.2	104.3	102.7	100.1	93.7	102.2	105.5	105.9	104.3
mai	104.9	107.4	112.9	104.9	103.9	104.4	103.2	100.3	93.7	102.3	105.5	105.9	104.9
juin	105.3	107.8	112.2	104.7	103.9	104.9	103.4	101.8	94.1	102.4	105.5	106.1	104.8
juil.	105.9	108.9	112.4	104.9	104.6	104.6	103.6	102.4	94.9	102.3	105.5	106.4	104.7
août	106.2	109.5	116.9	105.0	105.0	104.5	104.1	100.9	94.4	102.4	105.4	106.9	105.2
sept.	105.9	108.8	115.3	105.2	105.1	104.1	104.1	100.6	94.8	102.5	105.7	107.2	105.5
oct.	106.5	109.7	114.2	105.0	106.7	104.3	103.7	101.3	94.6	102.6	106.7	107.4	105.4
nov.	105.8	108.2	113.8	105.3	105.3	104.5	103.9	100.9	94.8	102.4	107.5	107.4	105.6
déc.	105.5	107.6	111.9	106.1	104.5	104.9	104.3	100.7	95.3	102.5	107.5	107.3	105.7
2021 janv.	105.5	107.2	113.3	105.9	104.8	105.1	105.6	100.6	95.9	102.4	107.6	107.6	105.9
févr.	106.2	108.5	111.8	106.0	105.6	105.5	105.2	100.5	95.9	105.0	107.6	107.9	106.5
mars	106.3	108.5	112.1	105.8	105.7	105.4	106.1	101.1	96.0	105.2	107.6	107.9	106.0
avr.	107.3	110.6	114.6	105.7	106.2	106.0	106.1	101.2	96.7	105.2	107.8	108.1	106.3
mai	108.3	112.9	114.1	106.0	107.0	105.3	104.2	101.3	96.9	105.2	107.9	108.1	105.9
juin	109.1	114.4	114.6	105.9	107.4	105.7	105.6	101.6	96.5	104.9	107.9	108.3	105.8
juil.	109.7	115.8	116.8	106.3	106.9	106.2	104.6	101.6	96.9	101.9	107.9	108.4	107.2
août	109.9	116.1	118.9	106.2	106.6	106.2	106.0	102.0	96.6	102.4	108.0	108.6	107.3
sept.	110.5	117.4	116.7	106.1	107.3	106.1	105.3	101.5	97.0	105.0	107.9	108.7	107.3

Sources : INS, BCEAO

Tableau 11.1.1.b Variation en glissement annuel de l'indice global et contributions des fonctions de l'IHPC – UEMOA

Fonctions (Points de pourcentage)													
Variation (%)		1	2	3	4	5	6	7	8	9	10	11	12
2020 juil.	2.5	1.8	0.0	0.1	0.1	0.0	0.0	0.2	0.0	0.0	0.0	0.1	0.0
août	3.3	2.6	0.1	0.1	0.2	0.1	0.1	0.1	-0.1	0.0	0.0	0.2	0.1
sept.	2.9	2.3	0.0	0.1	0.2	0.0	0.1	0.0	0.0	0.0	0.0	0.2	0.1
oct.	3.5	2.6	0.0	0.1	0.3	0.0	0.0	0.2	0.0	0.0	0.0	0.2	0.0
nov.	2.5	2.0	0.0	0.1	0.0	0.0	0.0	0.0	0.0	0.0	0.0	0.2	0.1
déc.	2.2	1.8	0.0	0.1	-0.1	0.0	0.1	0.0	0.0	0.0	0.0	0.1	0.1
2021 janv.	1.9	1.4	0.0	0.1	-0.1	0.1	0.1	0.0	0.0	0.0	0.0	0.1	0.0
févr.	2.2	1.6	0.0	0.1	-0.1	0.1	0.1	0.0	0.1	0.1	0.0	0.1	0.1
mars	2.5	1.7	0.0	0.1	0.0	0.1	0.1	0.0	0.1	0.1	0.0	0.1	0.1
avr.	3.1	1.9	0.1	0.1	0.2	0.1	0.1	0.1	0.2	0.1	0.1	0.1	0.1
mai	3.3	2.2	0.0	0.1	0.3	0.0	0.0	0.1	0.2	0.1	0.1	0.1	0.0
juin	3.6	2.6	0.0	0.1	0.4	0.0	0.1	0.0	0.1	0.1	0.1	0.1	0.0
juil.	3.5	2.7	0.0	0.1	0.2	0.1	0.0	-0.1	0.1	0.0	0.1	0.1	0.1
août	3.5	2.6	0.0	0.1	0.2	0.1	0.1	0.1	0.1	0.0	0.1	0.1	0.1
sept.	4.3	3.4	0.0	0.1	0.2	0.1	0.0	0.1	0.1	0.1	0.0	0.1	0.1

Sources : INS, BCEAO

1 : Produits alimentaires et boissons non alcoolisées

2 : Boissons alcoolisées, tabacs et stupéfiants

3 : Habillement

4 : Logement

5 : Ameublement 6 : Santé

7 : Transport

8 : Communication

9 : Loisirs et culture

10 : Enseignement

11 : Restaurants et Hôtels

12 : Autres produits

Tableau 11.1.2.a Indice harmonisé des prix à la consommation – BENIN (Base 100=2014)

Fonctions													
	Indice global	1	2	3	4	5	6	7	8	9	10	11	12
2016	99.4	100.0	102.7	100.2	99.1	100.4	100.2	94.8	98.4	100.0	100.6	101.9	101.4
2017	101.2	101.5	102.5	103.4	103.0	103.1	101.0	99.6	93.6	99.9	99.3	102.2	101.8
2018	102.0	103.1	104.6	105.9	101.7	107.5	100.6	99.8	98.2	100.5	99.7	101.2	102.9
2019	101.1	100.4	103.3	104.6	99.9	105.1	101.5	101.3	98.1	100.8	101.3	100.9	105.8
2020	104.2	103.4	106.2	106.7	102.8	106.8	101.9	109.5	99.7	101.8	103.0	103.8	106.7
2019 sept.	99.7	93.5	104.8	104.4	99.3	106.1	101.6	110.3	98.8	100.8	103.3	101.0	106.4
oct.	100.5	96.8	105.0	103.9	99.7	106.0	101.1	106.2	98.9	100.9	102.9	101.2	106.7
nov.	102.3	99.5	104.3	104.6	104.4	106.0	101.1	108.2	98.9	101.0	102.9	101.6	106.3
déc.	101.5	97.0	104.7	104.7	103.8	106.6	101.1	110.5	99.7	101.1	102.9	101.6	106.0
2020 janv.	102.8	100.8	104.1	105.0	103.8	106.7	101.2	108.9	99.6	101.2	103.0	102.4	105.0
févr.	104.2	103.6	105.8	105.5	103.3	106.3	101.4	110.3	99.5	101.6	103.0	103.3	105.0
mars	103.7	102.4	106.8	105.6	104.2	106.6	101.9	108.3	99.6	101.5	103.0	103.6	105.9
avr.	103.8	103.0	106.3	105.9	103.6	106.8	101.9	107.3	99.7	101.6	103.0	103.6	105.9
mai	104.5	105.4	106.4	105.7	103.3	106.8	101.9	106.7	99.7	101.6	103.0	103.6	105.9
juin	104.4	105.2	106.2	105.9	102.9	107.0	101.9	105.7	99.7	101.5	103.0	103.5	106.1
juil.	105.4	105.6	106.2	106.6	103.3	107.1	102.0	112.0	99.9	101.8	103.0	103.9	106.4
août	104.8	103.9	106.7	107.8	103.1	106.5	101.8	111.7	100.0	102.3	103.0	104.4	106.7
sept.	104.5	102.3	106.6	107.6	105.4	107.2	102.2	111.9	99.7	102.0	102.8	104.5	106.9
oct.	104.9	104.1	105.9	108.2	101.9	107.0	102.3	111.9	99.7	102.1	103.0	105.0	108.1
nov.	104.4	102.9	106.9	108.2	100.7	106.7	102.2	111.5	99.7	102.1	103.0	105.0	110.7
déc.	102.6	101.2	106.4	108.7	97.6	106.8	102.3	107.6	99.7	102.1	102.9	102.8	107.5
2021 janv.	102.3	101.2	106.6	108.1	98.3	106.5	102.4	104.6	99.5	101.6	103.0	102.9	106.7
févr.	102.3	101.0	109.0	108.5	97.7	107.3	102.3	105.1	99.5	101.9	102.7	102.9	107.3
mars	103.2	103.6	107.4	108.3	97.4	106.7	102.4	105.0	99.1	101.7	103.0	103.0	106.5
avr.	104.3	106.0	106.8	108.7	98.0	106.9	102.4	106.1	99.1	101.9	103.0	103.0	106.5
mai	106.3	110.7	107.4	108.6	100.9	106.8	102.4	105.6	99.2	101.9	103.0	103.2	106.6
juin	109.2	117.8	108.2	108.8	102.3	106.8	102.5	105.7	98.9	102.0	103.0	103.4	106.6
juil.	108.2	115.0	108.1	109.1	102.6	106.6	102.6	105.8	98.9	102.0	103.0	103.1	106.9
août	106.3	110.0	108.5	109.4	102.3	106.8	102.6	105.7	98.9	102.0	103.0	103.2	107.1
sept.	107.6	113.2	108.6	109.7	102.4	106.7	102.6	105.4	98.9	102.2	103.1	103.6	107.6

Sources : INS, BCEAO.

Tableau 11.1.2.b Variation en glissement annuel de l'indice global et contributions des fonctions de l'IHPC – BENIN

Fonctions (Points de pourcentage)													
	Variation (%)	1	2	3	4	5	6	7	8	9	10	11	12
2020 avr.	3.2	1.1	0.0	0.0	0.6	0.0	0.0	1.1	0.1	0.0	0.1	0.1	0.0
mai	2.2	-0.4	0.0	0.1	0.8	0.1	0.0	1.1	0.1	0.0	0.1	0.4	0.1
juin	3.9	1.1	0.0	0.1	0.7	0.1	0.0	1.1	0.1	0.0	0.1	0.5	0.1
juil.	4.0	0.8	0.0	0.1	0.7	0.0	0.1	1.6	0.1	0.0	0.2	0.5	0.1
août	4.7	2.4	0.0	0.2	0.3	0.0	0.0	1.3	0.0	0.0	0.1	0.4	0.0
sept.	4.8	3.6	0.0	0.2	0.7	0.0	0.0	0.2	0.0	0.0	0.0	0.4	0.0
oct.	4.4	2.8	0.0	0.2	0.2	0.0	0.1	0.6	0.0	0.0	0.0	0.4	0.1
nov.	2.1	1.3	0.0	0.2	-0.4	0.0	0.0	0.3	0.0	0.0	0.0	0.4	0.2
déc.	1.1	1.6	0.0	0.2	-0.7	0.0	0.1	-0.3	0.0	0.0	0.0	0.1	0.1
2021 janv.	-0.5	0.2	0.0	0.1	-0.6	0.0	0.1	-0.4	0.0	0.0	0.0	0.1	0.1
févr.	-1.8	-0.9	0.0	0.1	-0.6	0.0	0.0	-0.5	0.0	0.0	0.0	0.0	0.1
mars	-0.5	0.4	0.0	0.1	-0.7	0.0	0.0	-0.3	0.0	0.0	0.0	-0.1	0.0
avr.	0.5	1.1	0.0	0.1	-0.6	0.0	0.0	-0.1	0.0	0.0	0.0	-0.1	0.0
mai	1.7	1.9	0.0	0.1	-0.3	0.0	0.0	-0.1	0.0	0.0	0.0	0.0	0.0
juin	4.6	4.5	0.0	0.1	-0.1	0.0	0.0	0.0	0.0	0.0	0.0	0.0	0.0
juil.	2.7	3.3	0.0	0.1	-0.1	0.0	0.0	-0.6	0.0	0.0	0.0	-0.1	0.0
août	1.4	2.2	0.0	0.1	-0.1	0.0	0.0	-0.6	0.0	0.0	0.0	-0.1	0.0
sept.	3.0	4.0	0.0	0.1	-0.3	0.0	0.0	-0.6	0.0	0.0	0.0	-0.1	0.0

Sources : INS, BCEAO.

1 : Produits alimentaires et boissons non alcoolisées

2 : Boissons alcoolisées, tabacs et stupéfiants

3 : Habillement

4 : Logement

5 : Ameublement

6 : Santé

7 : Transport

8 : Communication

9 : Loisirs et culture

10 : Enseignement

11 : Restaurants et Hôtels

12 : Autres produits

Tableau 11.1.3.a Indice harmonisé des prix à la consommation – BURKINA (Base 100=2014)

Fonctions													
	Indice global	1	2	3	4	5	6	7	8	9	10	11	12
2016	100.7	103.5	98.9	100.1	101.9	99.2	100.4	93.9	99.9	101.0	103.1	99.2	100.2
2017	103.6	105.5	113.7	100.2	103.3	99.8	100.3	96.2	110.8	104.4	102.0	101.6	99.7
2018	105.6	109.1	126.8	100.5	97.5	101.0	100.3	97.6	110.9	103.2	103.5	103.0	100.2
2019	102.2	101.9	130.1	101.3	98.7	101.2	100.4	99.5	98.6	101.2	105.3	105.0	100.5
2020	104.2	105.9	130.3	101.3	97.5	101.2	100.4	99.0	98.8	101.1	107.5	105.3	100.8
2019 sept.	101.5	100.5	129.8	101.3	98.8	101.2	100.4	99.3	98.6	101.1	104.7	105.0	100.6
oct.	102.0	100.8	128.9	101.3	102.4	101.3	100.4	99.6	98.6	101.1	107.4	105.0	100.9
nov.	101.3	99.9	125.2	101.3	99.7	101.3	100.4	100.1	98.5	101.1	107.4	105.1	100.5
déc.	101.8	100.6	134.1	101.3	99.5	101.3	100.4	100.1	98.8	101.1	107.4	104.6	100.7
2020 janv.	101.3	99.8	126.8	101.3	99.8	101.3	100.4	100.1	98.8	101.1	107.4	104.9	100.4
févr.	102.2	100.7	126.3	101.3	105.5	101.3	100.4	100.1	98.8	101.1	107.4	105.5	100.5
mars	102.0	101.5	125.0	101.3	98.2	101.1	100.4	100.1	98.8	101.1	107.4	106.0	100.7
avr.	101.5	102.1	112.3	101.3	94.8	101.1	100.4	99.4	98.8	101.1	107.4	106.4	100.4
mai	105.5	109.7	130.5	101.3	90.8	101.3	100.4	99.0	98.8	101.1	107.4	105.9	101.5
juin	104.2	107.3	130.1	101.3	90.7	101.3	100.4	98.6	98.8	101.1	107.4	104.9	100.8
juil.	104.7	107.7	130.3	101.3	94.3	101.3	100.4	98.6	98.8	101.1	107.4	104.5	100.6
août	105.9	108.5	146.0	101.3	97.7	101.3	100.4	98.6	98.8	101.1	107.4	104.9	101.0
sept.	106.0	109.3	138.4	101.3	97.3	101.3	100.4	98.6	98.8	101.1	107.4	105.0	101.2
oct.	106.7	109.5	136.0	101.3	104.5	101.3	100.4	98.6	98.8	101.1	107.8	104.9	100.9
nov.	105.8	109.0	133.4	101.3	98.1	101.3	100.4	98.4	98.8	101.1	107.8	105.6	101.0
déc.	104.2	106.1	128.8	101.3	98.0	101.3	100.4	98.2	98.8	101.1	107.8	104.8	100.9
2021 janv.	104.3	106.1	133.7	101.3	98.0	101.3	100.5	98.2	98.8	101.2	107.8	105.5	101.0
févr.	103.9	105.6	126.2	101.3	98.5	101.3	100.5	98.2	98.8	101.2	107.8	105.6	100.4
mars	104.5	106.7	125.7	101.3	99.4	101.3	100.5	98.3	98.8	101.2	107.8	105.4	100.4
avr.	106.2	109.6	132.7	101.3	99.3	101.3	100.5	98.5	98.8	101.2	107.8	105.4	100.5
mai	108.0	113.1	132.4	101.3	99.4	101.3	100.5	98.5	98.8	101.2	107.8	105.6	100.4
juin	107.8	112.9	131.4	101.3	99.2	101.3	100.6	98.5	98.8	101.2	107.8	105.7	100.2
juil.	108.4	113.7	142.0	101.3	97.6	101.3	100.6	98.5	98.8	101.2	107.8	105.9	100.0
août	108.8	114.5	143.4	101.3	97.5	101.3	100.6	98.5	98.7	101.2	107.8	106.2	100.6
sept.	110.7	118.0	141.0	101.3	99.2	101.3	100.6	98.5	98.7	101.2	110.4	106.0	100.8

Sources : INS, BCEAO

Tableau 11.1.3.b Variation en glissement annuel de l'indice global et contributions des fonctions de l'IHPC – BURKINA

Fonctions (Points de pourcentage)													
Variation (%)	1	2	3	4	5	6	7	8	9	10	11	12	
2020 juil.	1.4	1.6	0.0	0.0	-0.2	0.0	0.0	-0.1	0.0	0.0	0.0	0.0	0.0
août	4.1	3.6	0.4	0.0	0.0	0.0	0.0	-0.1	0.0	0.0	0.0	0.0	0.0
sept.	4.5	4.4	0.2	0.0	-0.1	0.0	0.0	-0.1	0.0	0.0	0.0	0.0	0.0
oct.	4.6	4.3	0.2	0.0	0.2	0.0	0.0	-0.1	0.0	0.0	0.0	0.0	0.0
nov.	4.5	4.5	0.2	0.0	-0.1	0.0	0.0	-0.1	0.0	0.0	0.0	0.0	0.0
déc.	2.3	2.8	-0.1	0.0	-0.1	0.0	0.0	-0.2	0.0	0.0	0.0	0.0	0.0
2021 janv.	3.0	3.1	0.2	0.0	-0.2	0.0	0.0	-0.2	0.0	0.0	0.0	0.0	0.0
févr.	1.6	2.4	0.0	0.0	-0.6	0.0	0.0	-0.2	0.0	0.0	0.0	0.0	0.0
mars	2.5	2.6	0.0	0.0	0.1	0.0	0.0	-0.2	0.0	0.0	0.0	0.0	0.0
avr.	4.6	3.7	0.5	0.0	0.4	0.0	0.0	-0.1	0.0	0.0	0.0	-0.1	0.0
mai	2.3	1.5	0.0	0.0	0.9	0.0	0.0	0.0	0.0	0.0	0.0	0.0	0.0
juin	3.5	2.6	0.0	0.0	0.9	0.0	0.0	0.0	0.0	0.0	0.0	0.0	0.0
juil.	3.5	2.8	0.3	0.0	0.3	0.0	0.0	0.0	0.0	0.0	0.0	0.1	0.0
août	2.8	2.8	-0.1	0.0	0.0	0.0	0.0	0.0	0.0	0.0	0.0	0.1	0.0
sept.	4.4	4.0	0.1	0.0	0.2	0.0	0.0	0.0	0.0	0.0	0.0	0.1	0.0

Sources : INS, BCEAO

1 : Produits alimentaires et boissons non alcoolisées

2 : Boissons alcoolisées, tabacs et stupéfiants

3 : Habillement

4 : Logement

5 : Ameublement

6 : Santé

7 : Transport

8 : Communication

9 : Loisirs et culture

10 : Enseignement

11 : Restaurants et Hôtels

12 : Autres produits

Tableau 11.1.4.a Indice harmonisé des prix à la consommation – COTE D'IVOIRE (Base 100=2014)

Fonctions													
	Indice global	1	2	3	4	5	6	7	8	9	10	11	12
2016	102.0	105.2	101.8	100.6	101.7	102.1	101.0	98.1	100.3	101.9	101.8	101.2	102.2
2017	102.4	105.8	103.2	102.9	102.8	102.3	100.7	97.9	94.5	102.0	101.8	102.0	103.1
2018	103.0	106.3	102.8	103.0	104.9	103.6	100.7	98.1	95.1	101.7	102.7	102.7	103.4
2019	103.8	107.8	102.1	104.1	105.1	104.2	100.9	98.7	96.2	102.2	104.3	102.8	104.0
2020	106.4	112.3	102.9	106.0	108.3	104.7	101.6	100.7	97.0	102.3	106.2	104.5	105.0
2019 sept.	103.5	107.2	101.3	104.4	104.4	103.7	100.5	97.6	97.1	101.9	105.5	103.1	103.9
oct.	103.4	106.8	101.7	104.4	104.5	103.7	100.9	97.4	97.1	102.0	105.6	103.0	104.0
nov.	104.5	108.5	101.5	104.6	106.8	104.8	100.7	99.4	96.3	102.9	105.4	102.9	104.3
déc.	105.0	109.7	102.6	106.2	107.3	104.6	100.5	99.4	96.3	102.2	105.2	103.3	104.5
2020 janv.	105.3	110.0	102.6	105.6	107.6	104.4	102.4	99.7	96.6	102.4	105.3	103.4	104.8
févr.	105.7	111.2	102.9	105.6	108.1	104.6	101.7	99.7	96.5	102.1	105.3	103.6	104.7
mars	105.8	111.9	102.3	105.2	107.9	104.4	101.0	99.7	96.5	102.0	105.3	103.5	104.6
avr.	106.1	113.7	102.4	105.2	107.7	104.5	100.3	98.4	97.1	102.0	105.3	103.5	104.6
mai	106.5	114.3	103.1	105.6	108.1	104.7	101.0	99.1	97.1	102.2	105.3	103.5	104.8
juin	107.6	115.9	102.5	105.6	107.8	104.9	102.1	103.9	97.1	102.0	105.3	104.2	105.2
juil.	107.2	114.0	102.9	105.9	108.2	104.9	101.1	104.7	97.1	102.2	105.2	104.7	105.2
août	106.1	111.6	103.0	105.9	108.3	104.3	101.8	100.7	96.8	102.4	105.0	105.4	104.8
sept.	105.5	109.7	103.5	106.3	108.3	103.7	102.3	99.1	97.1	102.6	105.8	105.4	105.3
oct.	106.6	112.2	102.9	105.9	109.0	105.2	101.6	101.0	97.2	102.7	108.2	105.6	105.2
nov.	106.3	110.9	103.3	106.4	109.3	105.4	101.7	100.7	97.2	102.6	109.5	105.4	105.2
déc.	107.5	112.8	103.4	108.7	109.4	106.0	102.5	102.3	97.9	102.8	109.6	106.0	105.8
2021 janv.	107.7	113.5	102.5	107.6	109.5	105.5	103.7	102.5	98.4	102.6	109.6	106.1	106.1
févr.	109.1	117.4	103.8	107.8	110.0	106.1	104.1	102.6	98.7	102.5	109.6	106.5	106.4
mars	109.3	117.8	105.3	107.3	110.5	105.6	105.0	102.5	98.9	102.4	109.5	106.7	106.4
avr.	110.3	119.7	105.3	107.0	112.1	105.9	104.6	103.1	101.1	102.1	109.5	106.9	106.4
mai	111.0	122.4	105.4	107.6	112.8	106.0	101.5	103.0	101.1	102.4	109.7	106.9	106.2
juin	111.4	122.9	104.5	107.2	113.5	107.0	103.2	103.8	101.1	101.3	109.8	107.1	105.9
juil.	111.4	122.9	104.6	107.5	112.6	107.4	101.4	103.7	101.6	101.4	109.9	107.1	108.8
août	111.2	121.4	104.5	107.2	113.8	107.3	102.4	103.7	101.5	101.6	109.8	107.1	108.7
sept.	111.0	121.3	104.6	107.2	113.0	107.0	102.4	103.5	101.5	101.5	109.9	107.3	108.8

Sources : INS, BCEAO

Tableau 11.1.4.b Variation en glissement annuel de l'indice global et contributions des fonctions de l'IHPC – COTE D'IVOIRE

Fonctions (Points de pourcentage)													
Variation (%)	1	2	3	4	5	6	7	8	9	10	11	12	
2020 juil.	2.7	1.1	0.0	0.2	0.3	0.0	0.0	0.7	0.0	0.0	0.0	0.2	0.1
août	2.7	1.1	0.0	0.2	0.4	0.1	0.1	0.1	0.0	0.0	0.0	0.5	0.1
sept.	1.9	0.6	0.0	0.2	0.5	0.0	0.1	0.2	0.0	0.0	0.0	0.3	0.1
oct.	3.1	1.2	0.0	0.1	0.6	0.1	0.0	0.5	0.0	0.0	0.1	0.3	0.1
nov.	1.7	0.5	0.0	0.2	0.3	0.0	0.0	0.2	0.1	0.0	0.1	0.3	0.0
déc.	2.3	0.7	0.0	0.2	0.3	0.1	0.1	0.4	0.1	0.0	0.1	0.3	0.1
2021 janv.	2.3	0.8	0.0	0.2	0.2	0.0	0.1	0.3	0.1	0.0	0.1	0.3	0.1
févr.	3.2	1.4	0.0	0.2	0.2	0.1	0.1	0.4	0.2	0.0	0.1	0.4	0.1
mars	3.3	1.3	0.0	0.2	0.3	0.0	0.2	0.4	0.2	0.0	0.1	0.4	0.1
avr.	3.9	1.3	0.0	0.2	0.6	0.1	0.2	0.6	0.3	0.0	0.1	0.4	0.1
mai	4.2	1.7	0.0	0.2	0.6	0.1	0.0	0.5	0.3	0.0	0.1	0.4	0.1
juin	3.5	1.5	0.0	0.2	0.7	0.1	0.1	0.0	0.3	0.0	0.1	0.4	0.0
juil.	3.9	1.9	0.0	0.2	0.5	0.1	0.0	-0.1	0.3	0.0	0.1	0.3	0.2
août	4.7	2.2	0.0	0.1	0.7	0.1	0.0	0.4	0.3	0.0	0.1	0.2	0.2
sept.	5.2	2.6	0.0	0.1	0.6	0.1	0.0	0.5	0.3	0.0	0.1	0.2	0.2

Sources : INS, BCEAO

1 : Produits alimentaires et boissons non alcoolisées

2 : Boissons alcoolisées, tabacs et stupéfiants

3 : Habillement

4 : Logement

5 : Ameublement

6 : Santé

7 : Transport

8 : Communication

9 : Loisirs et culture

10 : Enseignement

11 : Restaurants et Hôtels

12 : Autres produits

Tableau 11.1.5.a Indice harmonisé des prix à la consommation – GUINEE-BISSAU (Base 100=2014)

Fonctions													
	Indice global	1	2	3	4	5	6	7	8	9	10	11	12
2016	103.0	105.7	99.5	96.9	106.8	100.8	94.3	106.5	90.2	95.3	109.4	97.6	103.4
2017	104.0	106.5	100.1	98.8	113.1	101.5	99.6	104.5	91.0	96.5	106.5	100.8	104.8
2018	104.3	107.7	100.0	97.6	116.7	101.3	97.8	104.6	91.0	98.2	101.8	100.2	106.2
2019	104.7	107.2	100.3	98.2	110.2	101.6	96.6	101.7	93.5	101.6	101.5	97.0	103.0
2020	106.3	110.2	103.3	99.5	102.8	101.7	96.2	101.3	95.3	98.9	103.0	96.9	100.1
2019 sept.	105.3	108.7	101.5	99.5	104.4	101.5	96.7	99.7	95.2	98.8	103.0	96.9	100.4
oct.	105.4	108.9	101.5	99.5	104.7	101.4	96.6	99.7	95.2	99.1	103.0	96.9	100.3
nov.	104.4	107.5	100.9	99.5	101.2	101.4	96.6	99.8	95.2	99.1	103.0	96.9	100.3
déc.	105.4	109.1	100.8	99.5	101.7	101.5	96.5	99.9	95.3	99.0	103.0	96.8	99.4
2020 janv.	104.9	108.2	100.5	99.5	102.0	101.3	96.4	99.9	95.3	99.0	103.0	96.8	100.0
févr.	105.0	108.4	100.5	99.5	102.4	101.3	96.1	99.9	95.3	99.0	103.0	96.8	100.0
mars	106.0	110.0	107.3	99.5	101.8	101.6	96.1	99.9	95.3	99.0	103.0	96.8	99.6
avr.	107.3	112.0	105.4	99.4	103.9	102.1	96.0	99.7	95.2	98.9	103.0	97.2	99.6
mai	106.3	110.6	105.4	99.4	101.9	101.9	96.3	99.7	95.2	98.9	103.0	96.8	99.8
juin	106.2	110.0	105.5	99.4	103.5	101.9	96.2	101.6	95.2	98.9	103.0	96.8	100.0
juil.	106.1	109.8	105.1	99.4	104.4	101.9	96.1	101.6	95.2	98.9	103.0	96.8	100.3
août	106.3	110.1	105.1	99.3	104.0	101.9	96.1	101.6	95.2	98.9	103.0	96.8	100.2
sept.	107.2	111.1	105.1	99.3	104.9	101.9	96.1	105.8	95.2	98.9	103.0	96.8	100.7
oct.	106.7	110.9	99.7	99.5	104.2	101.7	96.2	102.0	95.3	98.9	103.0	96.8	100.5
nov.	106.1	110.0	99.7	99.5	101.9	101.7	96.5	102.0	95.2	99.0	103.0	96.9	100.5
déc.	107.0	111.7	99.8	99.5	99.1	101.7	96.4	102.0	95.3	99.0	103.0	96.8	100.0
2021 janv.	106.6	110.8	99.7	99.7	103.3	101.7	96.3	101.6	95.2	99.0	103.0	96.8	100.0
févr.	106.6	110.9	99.7	99.7	101.3	101.7	96.1	101.6	95.2	98.9	103.0	96.8	100.2
mars	106.7	111.1	101.2	99.7	101.7	101.8	96.3	101.6	95.2	98.9	103.0	96.8	100.3
avr.	107.6	112.6	101.0	99.7	102.3	101.8	96.2	101.6	95.2	98.9	103.0	96.8	100.0
mai	108.0	113.3	100.8	99.7	100.5	101.8	96.0	101.6	95.2	98.9	103.0	96.8	100.1
juin	109.0	114.9	100.5	99.7	103.4	101.8	96.0	101.6	95.2	98.9	103.0	96.8	99.8
juil.	111.2	118.4	100.7	99.5	104.6	101.8	96.5	102.5	92.7	99.2	102.8	94.2	100.9
août	111.5	118.9	100.3	99.7	105.5	101.9	96.1	101.6	95.2	98.9	103.0	96.8	99.4
sept.	111.8	119.2	100.3	99.7	105.7	101.9	96.1	101.6	95.2	98.9	103.0	96.8	99.1

Sources : INS, BCEAO

Tableau 11.1.5.b Variation en glissement annuel de l'indice global et contributions des fonctions de l'IHPC – GUINEE-BISSAU

Fonctions (Points de pourcentage)													
Variation (%)	1	2	3	4	5	6	7	8	9	10	11	12	
2020 juil.	1.3	1.1	0.1	0.0	0.0	0.0	0.0	0.1	0.0	0.0	0.0	0.0	0.0
août	1.6	1.4	0.1	0.0	0.0	0.0	0.0	0.1	0.0	0.0	0.0	0.0	0.0
sept.	1.8	1.3	0.1	0.0	0.0	0.0	0.0	0.4	0.0	0.0	0.0	0.0	0.0
oct.	1.2	1.1	0.0	0.0	0.0	0.0	0.0	0.2	0.0	0.0	0.0	0.0	0.0
nov.	1.6	1.4	0.0	0.0	0.0	0.0	0.0	0.1	0.0	0.0	0.0	0.0	0.0
déc.	1.5	1.4	0.0	0.0	-0.1	0.0	0.0	0.1	0.0	0.0	0.0	0.0	0.0
2021 janv.	1.7	1.5	0.0	0.0	0.1	0.0	0.0	0.1	0.0	0.0	0.0	0.0	0.0
févr.	1.5	1.4	0.0	0.0	0.0	0.0	0.0	0.1	0.0	0.0	0.0	0.0	0.0
mars	0.7	0.6	-0.1	0.0	0.0	0.0	0.0	0.1	0.0	0.0	0.0	0.0	0.0
avr.	0.3	0.3	-0.1	0.0	-0.1	0.0	0.0	0.1	0.0	0.0	0.0	0.0	0.0
mai	1.6	1.5	-0.1	0.0	-0.1	0.0	0.0	0.1	0.0	0.0	0.0	0.0	0.0
juin	2.7	2.6	-0.1	0.0	0.0	0.0	0.0	0.0	0.0	0.0	0.0	0.0	0.0
juil.	4.8	4.8	-0.1	0.0	0.0	0.0	0.0	0.1	-0.1	0.0	0.0	0.0	0.0
août	4.9	4.8	-0.1	0.0	0.1	0.0	0.0	0.0	0.0	0.0	0.0	0.0	0.0
sept.	4.3	4.4	-0.1	0.0	0.0	0.0	0.0	-0.3	0.0	0.0	0.0	0.0	-0.1

Sources : INS, BCEAO

1 : Produits alimentaires et boissons non alcoolisées

2 : Boissons alcoolisées, tabacs et stupéfiants

3 : Habillement

4 : Logement

5 : Ameublement 6 : Santé

7 : Transport

8 : Communication

9 : Loisirs et culture

10 : Enseignement

11 : Restaurants et Hôtels

12 : Autres produits

Tableau 11.1.6.a Indice harmonisé des prix à la consommation – MALI (Base 100=2014)

Fonctions													
	Indice global	1	2	3	4	5	6	7	8	9	10	11	12
2016	99.6	99.7	106.9	100.7	103.5	102.5	99.3	93.4	98.6	98.9	100.3	100.2	101.9
2017	102.0	101.8	108.2	100.5	106.5	101.8	103.0	95.2	105.0	104.2	102.9	102.4	105.1
2018	103.9	104.3	109.4	105.5	102.5	106.5	114.7	99.3	96.5	108.0	106.1	101.8	106.3
2019	100.8	98.3	107.3	103.8	106.4	108.4	113.9	100.4	93.9	112.9	105.8	98.2	109.0
2020	101.3	100.6	103.9	106.0	106.9	109.3	112.2	97.3	80.4	105.5	108.2	101.2	109.7
2019 août	101.4	99.2	107.5	104.9	107.9	108.2	110.2	100.2	96.8	104.2	105.0	99.2	107.9
sept.	101.5	100.3	105.1	105.1	106.8	107.9	107.1	98.8	94.1	104.4	105.7	99.1	107.9
oct.	100.6	98.7	102.8	104.5	107.3	107.5	110.1	98.6	92.7	104.8	104.7	98.6	107.0
nov.	100.3	98.1	107.5	105.1	108.1	107.9	110.5	99.1	88.0	104.9	105.1	98.6	107.5
déc.	99.9	97.4	108.1	105.2	107.7	108.0	111.1	99.5	88.0	105.0	105.0	98.8	107.9
2020 janv.	100.1	97.8	107.9	105.5	109.0	108.3	107.8	98.9	86.5	106.1	105.9	96.3	112.9
févr.	100.8	99.5	105.0	107.6	108.7	108.6	109.1	99.1	77.6	105.3	107.9	99.0	108.8
mars	98.6	96.2	105.9	105.9	109.2	107.9	111.1	97.3	77.6	105.0	109.3	100.9	105.9
avr.	98.3	96.3	105.7	107.5	105.1	109.4	109.5	96.8	76.5	105.5	107.7	100.1	105.7
mai	99.1	97.4	106.0	107.5	106.3	110.4	110.7	95.8	76.5	105.5	107.6	100.7	109.0
juin	100.9	100.0	101.5	105.3	106.5	113.7	108.6	97.1	80.7	107.8	108.9	102.5	108.8
juil.	102.7	103.1	99.9	105.3	106.0	110.6	114.8	97.0	81.7	105.4	109.2	103.0	106.7
août	103.4	104.1	100.4	105.3	106.4	110.5	116.5	96.4	80.7	105.2	109.2	102.1	114.0
sept.	102.9	103.1	103.0	105.5	105.9	108.6	114.5	97.9	81.7	105.2	109.6	102.2	114.1
oct.	105.0	105.8	102.7	105.6	112.2	106.4	114.3	98.6	81.7	106.6	108.7	102.1	110.4
nov.	102.7	102.8	106.8	105.6	107.0	109.0	114.4	97.6	81.6	104.5	106.9	102.3	110.1
déc.	100.6	100.6	101.6	105.9	100.7	108.7	114.8	94.6	82.5	103.9	106.9	103.3	110.1
2021 janv.	100.9	100.3	104.5	106.1	102.0	108.0	120.2	95.2	84.1	104.8	107.1	103.5	110.6
févr.	101.9	100.9	105.3	106.4	105.8	109.2	116.2	92.7	83.8	135.7	108.7	104.1	115.6
mars	102.1	100.7	107.0	106.4	104.8	109.3	121.3	96.5	83.6	136.5	108.6	103.5	110.7
avr.	103.0	101.5	109.4	107.4	104.0	114.7	122.4	98.7	81.5	138.2	113.0	105.4	113.2
mai	104.3	104.1	106.9	107.8	106.5	107.8	118.0	98.9	82.4	136.9	113.0	103.4	110.7
juin	105.0	105.0	116.5	107.1	106.4	109.2	123.0	97.5	82.5	139.1	113.0	103.1	110.1
juil.	104.7	105.6	105.4	107.4	105.7	110.5	122.1	97.0	83.4	104.0	113.0	103.3	111.0
août	104.9	105.5	123.3	108.6	100.9	110.4	129.6	100.1	81.7	107.7	115.6	108.6	112.2
sept.	107.8	110.0	106.9	106.8	105.5	109.8	124.4	97.1	83.6	139.0	113.6	102.3	110.6

Sources : INS, BCEAO

Tableau 11.1.6.b Variation en glissement annuel de l'indice global et contributions des fonctions de l'IHPC – MALI

Fonctions (Points de pourcentage)													
Variation (%)	1	2	3	4	5	6	7	8	9	10	11	12	
2020 juil.	0.6	1.8	-0.1	0.0	-0.2	0.1	0.2	-0.5	-0.7	0.0	0.0	0.0	-0.1
août	2.1	2.9	-0.1	0.0	-0.1	0.1	0.2	-0.3	-0.8	0.0	0.0	0.0	0.1
sept.	1.4	1.7	0.0	0.0	-0.1	0.0	0.2	-0.1	-0.6	0.0	0.0	0.0	0.1
oct.	4.4	4.2	0.0	0.1	0.4	0.0	0.1	0.0	-0.6	0.0	0.0	0.0	0.1
nov.	2.5	2.8	0.0	0.0	-0.1	0.0	0.1	-0.1	-0.4	0.0	0.0	0.0	0.1
déc.	0.7	1.9	0.0	0.0	-0.6	0.0	0.1	-0.4	-0.3	0.0	0.0	0.0	0.1
2021 janv.	0.8	1.6	0.0	0.0	-0.6	0.0	0.4	-0.3	-0.1	0.0	0.0	0.0	-0.1
févr.	1.0	0.8	0.0	-0.1	-0.3	0.0	0.2	-0.6	0.4	0.4	0.0	0.0	0.2
mars	3.5	2.8	0.0	0.0	-0.4	0.0	0.3	-0.1	0.4	0.5	0.0	0.0	0.1
avr.	4.8	3.2	0.0	0.0	-0.1	0.2	0.4	0.2	0.3	0.5	0.0	0.0	0.2
mai	5.3	4.0	0.0	0.0	0.0	-0.1	0.2	0.3	0.4	0.4	0.0	0.0	0.0
juin	4.0	2.9	0.1	0.1	0.0	-0.1	0.4	0.0	0.1	0.4	0.0	0.0	0.0
juil.	2.0	1.4	0.0	0.1	0.0	0.0	0.2	0.0	0.1	0.0	0.0	0.0	0.1
août	1.5	0.8	0.2	0.2	-0.5	0.0	0.3	0.3	0.1	0.0	0.0	0.0	0.0
sept.	4.7	3.9	0.0	0.1	0.0	0.0	0.3	-0.1	0.1	0.5	0.0	0.0	-0.1

Sources : INS, BCEAO

1 : Produits alimentaires et boissons non alcoolisées

2 : Boissons alcoolisées, tabacs et stupéfiants

3 : Habillement

4 : Logement

5 : Ameublement

6 : Santé

7 : Transport

8 : Communication

9 : Loisirs et culture

10 : Enseignement

11 : Restaurants et Hôtels

12 : Autres produits

Tableau 11.1.7.a Indice harmonisé des prix à la consommation – NIGER (Base 100=2014)

Fonctions													
	Indice global	1	2	3	4	5	6	7	8	9	10	11	12
2016	101.2	99.2	103.1	102.3	104.8	102.4	103.3	102.0	97.8	106.7	105.1	104.8	98.3
2017	101.3	103.0	99.6	101.3	98.2	96.1	105.7	98.1	92.1	105.2	95.7	116.3	99.3
2018	104.1	102.2	103.0	105.7	113.6	98.7	106.3	104.2	111.6	103.2	96.4	115.1	109.3
2019	101.5	96.7	104.9	106.5	116.1	99.9	103.3	103.7	101.1	105.7	98.2	110.9	109.5
2020	104.4	102.2	107.2	106.8	116.5	101.6	103.0	104.3	100.7	103.2	98.1	115.2	107.2
2019 sept.	101.6	96.7	105.8	106.9	117.9	100.6	103.3	103.4	100.3	105.7	98.2	110.1	109.1
oct.	102.0	97.4	105.5	106.9	118.8	100.2	104.0	103.5	100.3	105.1	98.3	109.9	109.0
nov.	101.5	96.5	106.1	107.0	118.3	100.5	102.9	103.4	100.3	105.3	98.3	110.0	109.2
déc.	101.2	96.1	107.0	107.0	116.1	100.8	103.5	103.1	100.3	105.0	98.3	110.1	109.1
2020 janv.	101.6	96.6	107.2	106.5	116.7	101.1	103.5	103.7	100.3	103.3	98.3	112.4	107.1
févr.	101.8	96.8	108.1	106.2	117.5	101.2	102.8	103.7	100.3	103.3	98.3	115.4	107.1
mars	102.2	97.8	106.3	106.3	117.5	101.2	103.4	103.5	100.3	103.0	98.3	115.3	107.3
avr.	103.4	100.3	106.7	106.5	114.1	101.8	103.1	104.7	100.8	103.1	98.3	115.4	107.1
mai	104.4	102.2	108.5	106.6	115.3	101.5	103.3	104.3	100.8	103.1	98.3	115.4	107.4
juin	104.8	102.6	108.4	106.7	117.5	101.7	103.0	104.7	100.8	103.0	98.3	115.4	107.3
juil.	106.5	106.3	109.5	106.9	116.9	101.6	103.4	104.5	100.8	103.2	98.3	115.4	107.5
août	107.5	108.2	106.5	107.1	117.2	102.0	102.8	104.5	100.8	103.2	98.3	115.5	107.5
sept.	107.0	107.3	107.9	107.3	116.8	101.7	102.9	104.4	100.8	103.2	98.3	115.5	107.5
oct.	105.4	103.9	106.6	107.2	117.1	102.0	102.6	104.6	100.8	103.4	97.5	115.5	107.0
nov.	104.4	102.2	106.0	107.4	115.6	101.6	102.9	104.6	100.8	103.5	97.5	115.5	107.0
déc.	104.3	102.1	104.4	107.1	115.0	101.9	102.7	104.6	100.8	103.5	97.5	115.4	106.6
2021 janv.	105.4	103.2	106.0	107.8	117.4	103.2	103.4	105.0	100.8	103.6	97.5	115.4	108.6
févr.	106.6	105.4	105.4	108.1	119.1	103.4	103.0	105.6	100.8	103.5	97.5	116.9	108.5
mars	106.2	104.6	104.9	108.1	118.6	103.6	102.6	105.6	100.8	104.1	97.5	116.8	108.5
avr.	106.9	107.2	107.4	108.3	116.5	102.8	102.5	100.8	100.8	103.4	97.5	116.9	108.7
mai	107.4	108.4	106.0	108.3	116.9	102.8	102.4	101.0	100.8	103.7	97.5	116.9	108.6
juin	108.7	111.2	105.9	108.2	117.1	102.7	102.3	100.8	100.8	103.3	97.5	116.9	108.5
juil.	110.5	114.7	105.7	108.5	117.6	103.1	102.7	100.8	100.8	103.4	97.5	116.9	108.6
août	111.5	116.7	105.6	108.0	118.1	103.0	103.0	100.8	100.8	103.3	97.5	116.9	108.8
sept.	110.6	114.8	105.9	108.3	117.6	103.5	102.5	100.9	100.8	103.3	97.5	116.9	108.7

Sources : INS, BCEAO

Tableau 11.1.7.b Variation en glissement annuel de l'indice global et contributions des fonctions de l'IHPC – NIGER

Fonctions (Points de pourcentage)													
Variation (%)	1	2	3	4	5	6	7	8	9	10	11	12	
2020 juil.	5.2	4.8	0.0	0.1	0.2	0.1	0.0	0.0	0.0	0.0	0.0	0.2	0.0
août	5.7	5.5	0.0	0.0	0.0	0.1	0.0	0.1	0.0	0.0	0.0	0.2	-0.1
sept.	5.3	5.2	0.0	0.0	-0.1	0.1	0.0	0.1	0.0	0.0	0.0	0.2	0.0
oct.	3.4	3.2	0.0	0.0	-0.1	0.2	-0.1	0.1	0.0	0.0	0.0	0.2	-0.1
nov.	2.9	2.8	0.0	0.0	-0.2	0.1	0.0	0.1	0.0	0.0	0.0	0.2	-0.1
déc.	3.1	3.0	0.0	0.0	-0.1	0.1	0.0	0.1	0.0	0.0	0.0	0.2	-0.1
2021 janv.	3.7	3.3	0.0	0.1	0.0	0.2	0.0	0.1	0.0	0.0	0.0	0.1	0.0
févr.	4.7	4.2	0.0	0.1	0.1	0.2	0.0	0.2	0.0	0.0	0.0	0.1	0.0
mars	3.9	3.4	0.0	0.1	0.1	0.2	0.0	0.2	0.0	0.0	0.0	0.1	0.0
avr.	3.3	3.3	0.0	0.1	0.1	0.1	0.0	-0.3	0.0	0.0	0.0	0.1	0.0
mai	2.9	2.9	0.0	0.1	0.1	0.1	0.0	-0.3	0.0	0.0	0.0	0.1	0.0
juin	3.8	4.0	0.0	0.1	0.0	0.1	0.0	-0.3	0.0	0.0	0.0	0.1	0.0
juil.	3.7	3.8	0.0	0.1	0.0	0.1	0.0	-0.3	0.0	0.0	0.0	0.1	0.0
août	3.7	3.7	0.0	0.1	0.1	0.1	0.0	-0.3	0.0	0.0	0.0	0.1	0.0
sept.	3.4	3.3	0.0	0.1	0.0	0.2	0.0	-0.3	0.0	0.0	0.0	0.1	0.0

Sources : INS, BCEAO

1 : Produits alimentaires et boissons non alcoolisées

2 : Boissons alcoolisées, tabacs et stupéfiants

3 : Habillement

4 : Logement

5 : Ameublement 6 : Santé

7 : Transport

8 : Communication

9 : Loisirs et culture

10 : Enseignement

11 : Restaurants et Hôtels

12 : Autres produits

Tableau 11.1.8.a Indice harmonisé des prix à la consommation – SENEGAL (Base 100=2014)

Fonctions													
	Indice global	1	2	3	4	5	6	7	8	9	10	11	12
2016	101.0	105.2	99.4	99.8	95.6	100.0	100.9	96.5	100.7	103.1	101.2	99.7	97.5
2017	103.2	107.6	100.6	101.3	97.5	102.5	104.9	97.8	94.2	98.9	104.9	102.8	100.1
2018	103.7	108.2	104.1	101.5	98.0	103.5	105.4	97.9	88.9	100.1	105.9	102.3	100.6
2019	104.8	108.9	115.0	101.9	98.1	103.8	106.1	98.9	88.9	101.1	108.0	103.6	100.8
2020	107.4	112.8	115.3	102.2	99.3	104.7	107.2	103.1	89.9	101.5	109.1	105.7	102.4
2019 sept.	106.5	112.1	114.9	102.7	98.4	103.6	106.0	99.8	89.5	101.2	107.7	103.7	101.3
oct.	106.9	112.8	115.1	102.9	98.5	103.8	106.3	99.6	88.9	101.4	108.8	103.8	101.5
nov.	106.6	112.1	115.1	102.8	98.7	103.7	107.2	99.4	87.8	101.4	108.8	104.2	101.7
déc.	105.8	110.4	114.8	102.3	99.3	103.8	106.6	99.5	88.9	101.6	108.8	104.2	101.9
2020 janv.	105.9	110.5	114.8	103.1	99.0	104.0	106.6	99.3	89.6	101.5	108.8	105.3	102.1
févr.	105.6	109.6	115.0	102.9	99.2	104.1	106.8	99.8	90.5	101.6	108.8	105.1	102.4
mars	105.7	109.7	115.1	102.7	99.2	104.5	106.5	101.2	90.1	101.5	108.8	105.1	102.3
avr.	106.8	111.7	115.4	102.2	99.2	104.5	107.0	103.5	90.5	101.4	108.8	105.2	102.2
mai	106.1	110.1	115.3	101.9	99.3	104.6	107.1	106.1	89.8	101.5	108.8	105.2	102.0
juin	105.9	109.8	115.4	101.8	99.3	104.6	106.9	105.8	89.3	101.5	108.8	105.2	101.9
juil.	106.9	111.7	115.3	102.0	99.4	104.6	107.2	103.9	91.6	101.6	108.8	105.7	102.0
août	109.2	116.4	115.7	102.1	99.5	104.7	107.7	104.1	89.8	101.3	108.8	105.9	102.1
sept.	109.5	116.8	115.6	101.9	99.4	105.0	107.5	104.0	91.5	101.5	108.8	106.0	102.7
oct.	109.7	117.4	115.5	101.7	99.5	104.9	107.3	103.7	88.8	101.4	108.8	106.1	102.8
nov.	109.1	116.0	115.5	102.3	99.5	104.9	107.9	103.0	90.4	101.5	110.6	106.2	103.3
déc.	108.4	114.5	115.3	101.9	99.8	105.8	108.2	103.0	86.7	101.4	110.6	106.9	103.6
2021 janv.	106.9	111.1	115.4	103.2	99.5	106.5	108.4	103.4	88.5	101.3	110.6	107.3	103.9
févr.	107.4	112.3	115.5	102.7	99.6	106.6	107.5	103.8	87.3	101.4	110.6	107.3	104.2
mars	106.9	110.9	115.3	102.6	100.2	106.6	107.8	104.5	88.6	101.3	110.6	107.3	104.4
avr.	107.1	111.5	115.4	101.2	100.3	107.0	108.0	104.6	88.2	101.6	110.6	107.2	104.7
mai	107.5	111.9	115.4	101.6	100.3	107.1	108.1	106.2	88.4	101.5	110.6	107.3	104.6
juin	108.0	112.9	116.2	102.8	100.4	107.4	108.9	106.3	85.4	101.3	110.6	107.6	105.0
juil.	110.1	116.9	116.4	103.5	100.5	108.2	108.1	106.0	85.2	101.4	110.6	107.7	105.2
août	112.1	120.9	116.4	103.4	100.6	108.2	108.6	106.1	84.9	101.5	110.6	107.8	105.2
sept.	112.8	122.0	116.6	103.5	101.5	108.4	108.3	106.2	86.4	101.4	110.6	108.8	105.2

Sources : INS, BCEAO

Tableau 11.1.8.b Variation en glissement annuel de l'indice global et contributions des fonctions de l'IHPC – SENEGAL

Fonctions (Points de pourcentage)													
Variation (%)	1	2	3	4	5	6	7	8	9	10	11	12	
2020 juil.	2.7	1.9	0.0	0.0	0.1	0.1	0.1	0.2	0.1	0.0	0.0	0.1	0.0
août	3.0	2.4	0.0	-0.1	0.1	0.1	0.0	0.2	0.0	0.0	0.0	0.1	0.0
sept.	2.8	2.1	0.0	-0.1	0.1	0.1	0.1	0.2	0.1	0.0	0.0	0.1	0.1
oct.	2.6	2.0	0.0	-0.1	0.1	0.1	0.0	0.2	0.0	0.0	0.0	0.1	0.0
nov.	2.4	1.7	0.0	0.0	0.1	0.1	0.0	0.2	0.1	0.0	0.0	0.1	0.1
déc.	2.4	1.9	0.0	0.0	0.1	0.1	0.1	0.2	-0.1	0.0	0.0	0.1	0.1
2021 janv.	0.9	0.3	0.0	0.0	0.1	0.1	0.1	0.2	0.0	0.0	0.0	0.1	0.1
févr.	1.7	1.2	0.0	0.0	0.1	0.1	0.0	0.2	-0.1	0.0	0.0	0.1	0.1
mars	1.2	0.6	0.0	0.0	0.1	0.1	0.0	0.2	-0.1	0.0	0.0	0.1	0.1
avr.	0.3	-0.1	0.0	-0.1	0.1	0.1	0.0	0.1	-0.1	0.0	0.0	0.1	0.1
mai	1.3	0.8	0.0	0.0	0.1	0.1	0.0	0.0	-0.1	0.0	0.0	0.1	0.1
juin	2.0	1.4	0.0	0.1	0.1	0.1	0.1	0.0	-0.1	0.0	0.0	0.1	0.1
juil.	2.9	2.3	0.0	0.1	0.1	0.2	0.0	0.1	-0.2	0.0	0.0	0.1	0.1
août	2.6	1.9	0.0	0.1	0.1	0.2	0.0	0.1	-0.2	0.0	0.0	0.1	0.1
sept.	3.0	2.2	0.0	0.1	0.3	0.2	0.0	0.1	-0.2	0.0	0.0	0.1	0.1

Sources : INS, BCEAO

1 : Produits alimentaires et boissons non alcoolisées

2 : Boissons alcoolisées, tabacs et stupéfiants

3 : Habillement

4 : Logement

5 : Ameublement

6 : Santé

7 : Transport

8 : Communication

9 : Loisirs et culture

10 : Enseignement

11 : Restaurants et Hôtels

12 : Autres produits

Tableau 11.1.9.a Indice harmonisé des prix à la consommation – TOGO (Base 100=2014)

Fonctions													
	Indice global	1	2	3	4	5	6	7	8	9	10	11	12
2016	102.7	109.2	102.9	104.0	101.6	101.3	100.7	91.9	97.7	99.8	101.9	103.3	102.1
2017	102.4	107.8	99.9	106.8	98.5	104.5	96.3	91.8	93.0	103.3	100.2	103.5	101.8
2018	103.4	108.1	100.5	105.0	97.9	105.2	99.9	93.2	94.2	102.2	104.0	107.7	102.4
2019	104.1	107.6	101.8	105.4	98.6	108.7	102.6	96.7	91.7	102.1	106.7	109.4	103.8
2020	106.0	111.2	106.5	107.1	99.5	109.6	103.6	92.8	95.9	102.5	110.9	111.3	106.6
2019 sept.	102.7	102.8	102.9	106.0	99.0	109.5	102.5	97.9	89.6	102.6	106.7	109.8	104.0
oct.	102.5	102.0	102.4	106.0	98.4	109.0	102.7	97.6	89.8	102.4	110.0	110.4	104.4
nov.	103.5	103.6	102.1	105.9	99.5	109.4	102.6	96.9	96.5	102.5	110.0	110.4	104.7
déc.	103.5	104.6	102.7	105.9	100.5	109.4	102.8	97.4	88.4	102.6	110.0	110.3	104.7
2020 janv.	105.4	107.8	105.3	105.9	103.1	109.2	104.1	97.1	96.5	102.5	110.1	109.9	105.4
févr.	105.3	107.9	103.5	105.9	102.3	108.8	103.9	96.9	96.6	102.7	110.8	109.9	105.3
mars	105.9	109.8	105.7	106.2	101.2	109.1	104.0	96.9	96.6	102.8	110.7	109.9	105.4
avr.	106.5	113.5	103.6	106.6	99.3	109.6	104.3	95.1	92.2	102.4	110.7	110.0	105.7
mai	106.7	114.4	103.7	106.8	96.8	109.4	105.0	94.6	93.8	102.3	110.7	110.2	108.0
juin	105.9	113.7	106.0	107.1	96.1	109.7	103.9	90.9	92.0	102.4	110.7	110.7	105.5
juil.	106.5	113.9	105.7	107.5	98.4	109.8	103.0	90.5	96.5	102.5	110.3	110.9	106.6
août	105.7	111.5	106.8	107.5	98.0	109.8	103.1	90.4	96.4	102.6	110.4	111.1	106.7
sept.	105.7	110.2	108.7	107.8	98.8	109.9	103.5	90.4	95.9	102.7	110.4	113.1	106.4
oct.	105.4	109.0	109.8	107.9	99.1	110.1	102.8	90.4	95.9	102.7	110.8	113.1	107.4
nov.	105.9	110.1	108.9	107.9	99.5	109.7	103.0	90.3	96.7	102.5	112.6	113.2	107.8
déc.	107.2	112.4	109.9	107.8	101.4	110.1	103.2	90.3	101.8	102.5	112.6	113.1	108.8
2021 janv.	107.4	113.1	107.4	107.5	100.4	110.6	103.7	90.3	101.8	102.1	112.5	113.8	108.0
févr.	107.5	113.1	109.7	107.5	100.9	110.7	103.7	90.7	101.8	101.8	112.4	114.1	107.7
mars	106.8	111.1	107.0	107.6	99.9	111.0	102.9	90.8	101.8	104.0	112.4	113.9	107.7
avr.	109.7	119.6	106.0	107.5	100.4	110.9	103.4	90.8	101.8	104.0	112.4	114.0	108.0
mai	110.7	123.0	104.7	107.7	100.0	111.3	103.6	90.8	101.8	104.1	112.5	113.8	107.7
juin	112.5	127.2	108.7	107.4	99.7	111.3	103.2	93.9	101.8	104.0	112.0	114.8	107.9
juil.	113.7	130.4	108.8	107.5	100.0	111.4	103.1	95.2	101.8	104.1	112.0	114.9	108.2
août	113.0	128.3	111.1	107.6	98.4	111.3	104.2	95.2	101.8	104.4	111.4	115.3	108.0
sept.	111.7	124.0	109.2	107.8	100.2	111.4	103.1	95.2	101.9	104.7	107.7	115.7	108.4

Sources : INS, BCEAO

Tableau 11.1.9.b Variation en glissement annuel de l'indice global et contributions des fonctions de l'IHPC – TOGO

Fonctions (Points de pourcentage)													
Variation (%)	1	2	3	4	5	6	7	8	9	10	11	12	
2020 juil.	1.5	1.1	0.0	0.1	0.1	0.0	0.0	-0.6	0.2	0.0	0.1	0.2	0.1
août	2.4	2.0	0.0	0.1	0.0	0.0	0.0	-0.7	0.4	0.0	0.1	0.2	0.1
sept.	2.9	2.4	0.1	0.1	0.0	0.0	0.0	-0.7	0.4	0.0	0.1	0.5	0.1
oct.	2.8	2.2	0.1	0.1	0.1	0.0	0.0	-0.7	0.4	0.0	0.0	0.4	0.1
nov.	2.3	2.1	0.1	0.2	0.0	0.0	0.0	-0.6	0.0	0.0	0.0	0.4	0.1
déc.	3.6	2.5	0.1	0.1	0.1	0.0	0.0	-0.7	0.9	0.0	0.0	0.4	0.2
2021 janv.	1.9	1.6	0.0	0.1	-0.3	0.0	0.0	-0.7	0.3	0.0	0.0	0.5	0.1
févr.	2.1	1.6	0.1	0.1	-0.2	0.0	0.0	-0.6	0.3	0.0	0.0	0.6	0.1
mars	0.8	0.4	0.0	0.1	-0.2	0.0	0.0	-0.6	0.3	0.0	0.0	0.5	0.1
avr.	3.0	1.8	0.0	0.1	0.1	0.0	0.0	-0.4	0.6	0.0	0.0	0.5	0.1
mai	3.8	2.5	0.0	0.1	0.4	0.0	0.0	-0.4	0.5	0.0	0.0	0.5	0.0
juin	6.2	3.9	0.0	0.0	0.5	0.0	0.0	0.3	0.6	0.0	0.0	0.6	0.1
juil.	6.8	4.8	0.0	0.0	0.2	0.0	0.0	0.5	0.3	0.0	0.0	0.5	0.1
août	6.8	4.9	0.0	0.0	0.1	0.0	0.0	0.5	0.3	0.0	0.0	0.6	0.1
sept.	5.7	4.1	0.0	0.0	0.2	0.0	0.0	0.5	0.4	0.0	0.0	0.3	0.1

Sources : INS, BCEAO

1 : Produits alimentaires et boissons non alcoolisées

2 : Boissons alcoolisées, tabacs et stupéfiants

3 : Habillement

4 : Logement

5 : Ameublement

6 : Santé

7 : Transport

8 : Communication

9 : Loisirs et culture

10 : Enseignement

11 : Restaurants et Hôtels

12 : Autres produits

Tableau 11.2 Evolution de l'inflation sous-jacente en glissement annuel (en %)

	Bénin	Burkina	Côte d'Ivoire	Guinée-Bissau	Mali	Niger	Sénégal	Togo	Union	
2017	-1.2	2.5	-0.4	1.0	2.2	3.0	2.1	0.4	0.8	
2018	1.3	0.3	0.8	-0.3	3.0	-0.9	-0.2	1.6	0.8	
2019	0.7	0.1	1.2	-0.6	-1.2	-1.4	0.9	0.2	0.3	
2020	3.2	0.5	1.9	0.6	-0.6	1.3	1.5	2.0	1.4	
2019	juil.	-1.8	-0.2	1.1	-0.9	-0.2	-1.7	1.0	0.4	0.2
	août	1.6	-0.6	2.0	-1.1	-1.1	-1.4	1.1	-0.4	0.5
	sept.	2.0	-0.6	1.2	-0.9	-1.6	-1.3	0.9	-0.3	0.2
	oct.	2.3	-0.1	0.9	-0.8	-3.4	-0.8	1.1	-0.3	0.1
	nov.	2.0	0.0	1.1	-1.0	-5.0	-1.1	1.1	0.4	-0.1
	déc.	1.0	-0.3	1.0	-0.9	-4.4	-1.5	1.0	0.1	-0.2
2020	janv.	2.1	0.2	2.2	0.3	-1.2	0.2	1.1	0.6	1.0
	févr.	3.7	0.3	1.8	0.2	-0.4	0.4	1.5	1.1	1.2
	mars	1.7	0.2	1.3	0.1	-3.3	0.9	1.8	1.4	0.6
	avr.	2.1	0.3	1.0	0.7	-1.7	1.7	1.9	1.7	0.9
	mai	2.9	0.0	1.4	0.7	-1.7	1.6	1.8	2.0	1.1
	juin	4.4	0.8	2.6	0.9	-1.7	1.6	1.4	1.5	1.6
	juil.	4.9	0.2	1.9	0.8	1.0	2.1	1.6	1.5	1.7
	août	3.3	1.2	1.4	0.8	-0.1	1.4	1.3	2.2	1.4
	sept.	2.9	0.7	1.6	1.1	0.4	1.3	1.4	3.0	1.5
	oct.	3.6	0.7	2.2	0.6	1.1	0.8	1.2	3.1	1.7
	nov.	3.7	0.6	1.9	0.7	0.6	1.6	1.4	2.5	1.6
	déc.	2.7	0.4	2.9	0.6	0.1	1.5	1.3	3.7	1.9
2021	janv.	1.0	0.5	2.2	0.7	0.7	1.8	1.5	2.7	1.6
	févr.	-0.2	1.0	3.0	0.4	0.4	1.8	1.3	3.0	1.8
	mars.	0.7	0.9	3.2	0.2	3.3	1.9	1.4	2.6	2.3
	avr.	1.0	1.1	3.5	0.0	4.1	1.2	1.1	3.4	2.4
	mai	1.4	1.9	4.0	0.7	4.1	1.4	1.5	3.0	2.8
	juin	2.4	1.6	2.9	1.4	4.1	2.1	2.5	3.8	2.7
	juil.	1.2	1.4	3.4	2.9	0.3	2.9	2.3	4.1	2.5
	août	0.2	2.1	3.8	3.2	3.7	2.9	3.0	4.4	3.1
	sept.	1.3	3.1	4.0	2.8	4.5	2.5	4.0	3.8	3.5

Sources : INS, BCEAO.

Graphique 11.1 Evolution de l'IPHC et de l'inflation sous-jacente dans l'UEMOA (Glissements annuels en pourcentage)

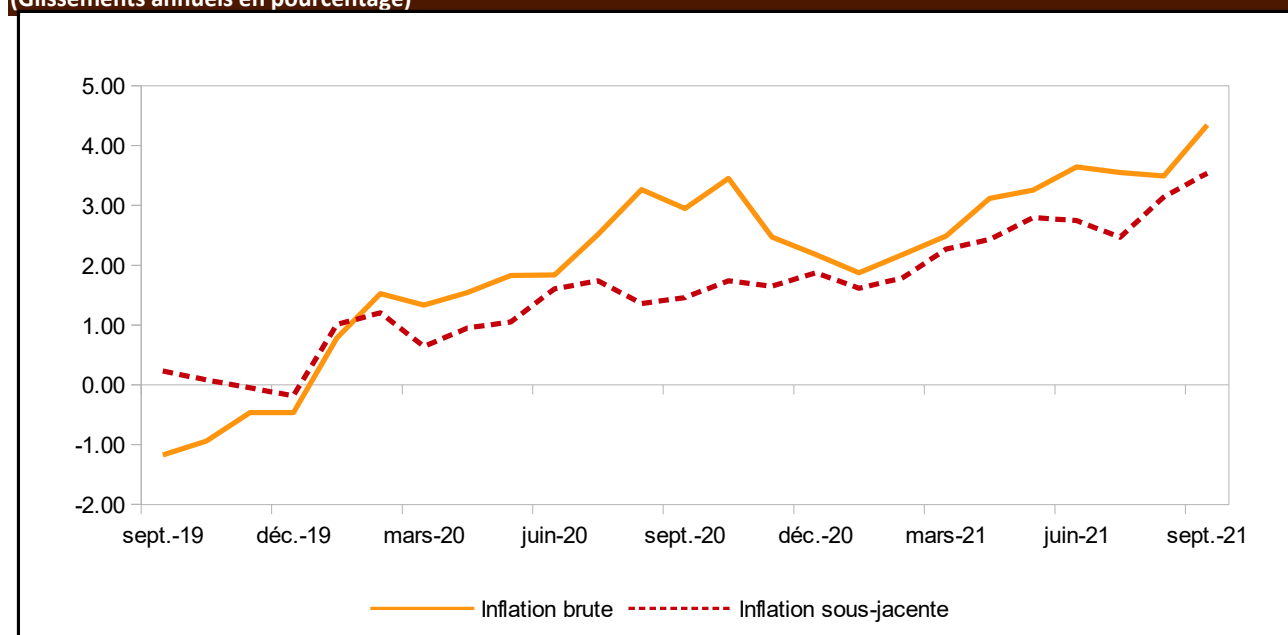

Sources : INS, BCEAO.

Tableau 11.3 Prix à la pompe de l'essence super dans les pays de l'UEMOA (FCFA/Litre)

		Bénin	Burkina	Côte d'Ivoire	Guinée- Bissau	Mali	Niger	Sénégal	Togo
2019	juil.	535	657	630	661	704	540	775	564
	août	535	657	630	654	704	540	775	564
	sept.	535	657	630	654	707	540	775	564
	oct.	535	670	630	658	717	540	775	564
	nov.	535	670	630	658	726	540	775	564
	déc.	535	670	630	658	726	540	775	564
2020	janv.	535	670	630	658	726	540	775	564
	févr.	535	670	630	658	726	540	775	564
	mars	505	670	625	658	723	540	775	564
	avr.	505	640	595	658	693	540	775	508
	mai	505	610	570	658	671	540	775	425
	juin	505	610	580	658	671	540	775	425
	juil.	505	610	600	658	678	540	775	425
	août	505	610	600	658	678	540	775	425
	sept.	505	615	600	658	678	540	775	425
	oct.	505	615	600	658	673	540	775	425
	nov.	505	605	600	658	663	540	775	425
	déc.	505	605	600	658	663	540	775	425
2021	janv.	505	605	600	658	663	540	775	425
	févr.	505	605	600	658	663	540	775	425
	mars.	505	615	600	658	663	540	775	425
	avr.	505	615	615	658	663	540	775	425
	mai	505	615	615	658	663	540	775	425
	juin	505	615	615	658	663	540	775	505
	juil.	505	615	615	658	663	540	775	505
	août	505	615	615	658	663	540	775	505
	sept.	505	615	615	658	663	540	775	505

Sources : BCEAO



BCEAO

BANQUE CENTRALE DES ETATS
DE L'AFRIQUE DE L'OUEST

Avenue Abdoulaye Fadiga
BP 3108 - Dakar - Sénégal
www.bceao.int